

Crecen hasta el 16,2% los retornados a los pueblos, que priorizan calidad de vida y familia

El Barómetro de Despoblación refleja un aumento del 5% de las personas que vuelven a los pequeños municipios en los dos últimos años

Ical
Valladolid

El número de personas que abandonan las ciudades y regresan a vivir a los pueblos de Castilla y León se ha incrementado en los dos últimos años un cinco por ciento, hasta alcanzar el 16,2 por ciento del total de residentes. Esta es la principal conclusión del II Barómetro de Despoblación elaborado por la Fundación España Habitar y que ayer se presentó en la sede del Consejo Económico y Social (CES) de Castilla y León.

En el estudio también se pone de manifiesto que siete de cada diez personas que viven en los pueblos descartan emigrar a las ciudades. En este caso, las razones por las que los residentes en el medio rural, coinciden con las que argumentan los retornados. Así, para el 31,6 por ciento de los encuestados, la calidad de vida es la principal razón para vivir en su pueblo, porcentaje que ha subido en más de dos puntos con respecto al estudio realizado en 2022. En el caso de los que se han ido a la ciudad y han vuelto, este porcentaje ha subido

en siete puntos –del 15,6 al 22,7 por ciento–. No obstante, la principal razón de los que regresan a sus orígenes es la reunificación familiar, porcentaje que ha pasado del 15 al 28,2 por ciento.

La directora de la Fundación, Ana Alonso, explicó que estos datos apuntan hacia un cierto movimiento migratorio de la ciudad a la campo, que se confirma con otras cifras del estudio como el aumento de tres puntos porcentuales en la respuesta de los encuestados con respecto a si conocen a amigos o familiares que estén pensando en irse a vivir al pueblo. En este sentido, Alonso apuntó que de las encuestas se desprende que el acceso a la vivienda es la palanca decisiva que puede cambiar la opinión de los indecisos.

En el II Barómetro de Despoblación de la Fundación España Habitar, que fue realizado entre enero y febrero de este año en base a más de 800 encuestas realizadas entre habitantes de pueblos menores de 5.000 habitantes, también se detecta un incremento del optimismo con respecto al crecimiento poblacional, que sube has-



Asistentes a la presentación del II Barómetro de la Despoblación, entre ellos el director general de Caja Rural de Zamora, Cipriano García, primero por la izquierda, y el presidente del CES, Enrique Cabero, tercero. | Rubén Cacho - Ical

ta el 22,2 por ciento. Respecto al éxodo rural, el estudio revela como los jóvenes entre 18 y 39 años alegan como principal motivo para marcharse razones vinculadas a las oportunidades laborales (71,2 por ciento) y educativas (41,5 por ciento). Al mismo tiempo, el informe muestra a las claras que son los universitarios los que se ven más empujados a emigrar por motivos laborales (76 por ciento), aunque la investigación también revela que las expectativas de empleo en el medio rural crecen del 9,7 al 14 por ciento.

El Barómetro también analiza en detalle un servicio básico como es la farmacia, al que los encuestados valoran con una puntuación de

8,8 su contribución a la hora de mejorar la calidad de vida y la salud.

Antes de la presentación del informe, el presidente del CES, Enrique Cabero, dio la bienvenida a los asistentes y, además de reconocer el papel de la Fundación Habitar en la lucha la despoblación, aseguró que ha llegado el momento de «pasar a la acción». También intervino la presidenta de la Diputación de Palencia y de la Federación Regional de Municipios y Provincias, Angeles Armisén, que recalco que la despoblación es una prioridad de todas las administraciones y «un reto en el que todos debemos sumar».

Con relación a la sanidad, Alonso también destacó que se incre-

menta el porcentaje de personas que consideran que no deben realizar un elevado esfuerzo para acceder a una consulta médica.

La presentación se completó con una intervención del presidente del Consejo General de Colegios de Farmacéuticos, Jesús Aguilar, en el que reivindicó el papel fundamental de la farmacia en el medio rural, y con un mesa de debate bajo el título: «Salud y calidad de vida en el medio rural», en la que participaron la directora de la Fundación España Habitar, Ana Alonso; la CEO de Sumando Vida, Marta Lorenzo; el director general de Caja Rural Zamora, Cipriano García, y el farmacéutico rural Alvaro Borovio.

Corchado, candidato único a rector de la Universidad de Salamanca

Se rodea de un equipo con «experiencia de gestión» y repite algunos nombres que figuraban en el anterior equipo académico

J.M.A. / Ical
Salamanca

El único aspirante al Rectorado de la Universidad de Salamanca se rodeará de un equipo «altamente cualificado» y con «gran experiencia de gestión», según el mismo manifestó este jueves durante el acto de presentación oficial de su candidatura, que tuvo lugar en el Colegio Arzobispo Fonseca, y el que elogió su «visión común e integradora» sobre el proyecto de futuro que liderará para la Usal tras la elección de trámite el 7 de mayo.

Corchado repite entre sus vicerrectores algunos nombres que figuraban en el anterior Gobierno académico, encabezado por Ricardo Rivero, y apuesta por otras caras nuevas. Entre los ya conocidos, José Miguel Mateos Roco, profesor



El catedrático Juan Manuel Corchado, cuarto por la izquierda presenta a la comunidad universitaria su candidatura al Rectorado. | David Arranz - Ical

del Departamento de Física Aplicada, quien seguirá ocupando el Vicerrectorado de Investigación; Raúl Sánchez Prieto, profesor del Departamento de Filología Moderna, para el Vicerrectorado de Interna-

cionalización y Cooperación; y Javier González Benito, catedrático del Departamento de Administración y Economía de la Empresa, quien volverá a estar al frente del Vicerrectorado de Economía.

También con experiencia en la gestión académica, figura Rosario Arévalo Arévalo, catedrática del Departamento de Biología Celular y Patológica, quien ocupará el Vicerrectorado de Ordenación Académica y Profesorado. Por otro lado, Federico Bueno de Mata, catedrático del Departamento de Derecho Administrativo, Financiero y Procesal, tendrá la encomienda del Vicerrectorado de Transferencia, Innovación y Emprendimiento.

Además, Bertha María Gutiérrez Rodilla, catedrática del Departamento de Ciencias Biomédicas y del Diagnóstico, es la persona propuesta para el Vicerrectorado de Estudios de Grado y Calidad, mientras que Matilde Olarte Martínez, catedrática del Departamento de Didáctica de la Expresión Musical, Plástica y Corporal, va para un nuevo Vicerrectorado de Cultura, Patrimonio, Sostenibilidad y el Desarrollo de los Campus

Marta Gutiérrez Sastre, profesora permanente laboral del Departamento de Sociología y Comunicación se ocupará del Vicerrectorado de Estudiantes, que también sumará Inclusión, Igualdad y Compromiso Social, y completa el equipo Alfredo Avila, catedrático de universidad de Derecho Privado.

El alcalde de Ávila pierde la confianza y el PP plantea la moción de censura

Efe
Ávila

El alcalde de Ávila, Jesús Manuel Sánchez Cabrera, de Por Ávila, ha perdido la cuestión de confianza y el PP ha propuesto a PSOE y Vox negociar la presentación de una moción de censura en los 30 días naturales que se abren de plazo para ello, ya que, de lo contrario, el regidor quedará ratificado y los presupuestos de 2024 aprobados. El Ayuntamiento de Ávila celebró ayer un pleno extraordinario, ligado a una cuestión de confianza, que al no salir adelante las cuentas Sánchez Cabrera ha perdido con 14 votos en contra -PP (7), PSOE (4) y Vox (3)- y 11 a favor de los ediles de Por Ávila, que gobierna en minoría.

RUBÉN CACHOVICAL



Ana Alonso y Sánchez Oliva, de la Fundación España Habitar, junto a Enrique Cabero, presidente del CES

Optimismo ante el futuro demográfico en los pueblos de la Comunidad

► Un informe revela el aumento del número de personas que han retornado al medio rural para vivir en él por la calidad de vida

I. de la Fuente. VALLADOLID

Buenas y optimistas noticias para Castilla y León, y especialmente para los que viven y trabajan en el medio rural.

Y es que durante los dos últimos años se ha producido un ligero repunte de personas que han retornado a vivir a los pueblos, que representan ya el 16,2 por ciento del total de residentes, cinco puntos más que en 2022. O lo que es lo mismo, se ha incrementado el número de personas que han abandonado las ciudades para regresar al medio rural de Castilla y León.

Al menos así se desprende del segundo Barómetro sobre Despoblación Rural que se presentaba

ayer en la sede del Consejo Económico y Social (CES) de Castilla y León, elaborado por la Fundación España Habitar mediante 601 entrevistas telefónicas entre enero y febrero de este año en municipios de menos de 5.000 habitantes de Castilla y León.

Un estudio en el que también se pone de manifiesto que siete de cada diez descartan emigrar a las ciudades, o que entre las causas de este incremento está la calidad de vida y las ganas de volver a estar con su familia. Así, para el 31,6 por ciento de los encuestados, la calidad de vida es la principal razón para vivir en su pueblo, dos puntos más que en 2022. Mientras que en el caso de los que se han ido a la ciudad y han vuelto, este porcen-

taje ha subido en siete puntos -del 15,6 al 22,7 por ciento-. Sin embargo, el informe apunta que la principal razón de los que regresan a sus orígenes es la reunificación familiar, porcentaje que ha pasado del 15 al 28,2 por ciento.

Aspectos a tener en cuenta y que han conseguido superar la tradicional causa de regreso porque es mi pueblo, que predominaba en el anterior estudio (19,9 frente al 26,5 por ciento en 2022).

Para la directora de la Fundación, Ana Alonso, estos datos apuntan hacia un cierto movimiento migratorio de la ciudad a la campo. Además, el estudio detecta también que el acceso a la vivienda es la «palanca decisiva» que puede cambiar la opinión de los indecisos. El Barómetro revela igualmente que para el 33,4 por ciento de los entrevistados tener más oportunidades de empleo es importante para hacer esta migración al campo, mientras que tener servicios sanitarios más accesibles es esencial para dos de cada diez.

Finalmente, y en lo que respecta al éxodo rural, el estudio revela como los jóvenes entre 18 y 39 años alegan como principal motivo para marcharse razones vinculadas a las oportunidades laborales (71,2 por ciento) y educativas (41,5 por ciento).

Ana Mena y el dj Paul Van Dyke, en el plantel musical de las fiestas de Valladolid

J. Blanco. VALLADOLID

Poco a poco se van conociendo las actuaciones musicales que van a tener lugar, de manera gratuita, en las próximas fiestas de la Virgen de San Lorenzo de Valladolid. Uno de los platos fuertes, sino el que más, de estos festejos populares.

Si hace unos días se conocía las actuaciones de Omar Montes y Mago de Oz, el alcalde de la ciudad, Jesús Julio Carnero junto con la concejala Blanca Jiménez, han desvelado el nombre de dos artistas que estarán en la Plaza Mayor de la capital.

El primero de ellos, tendrá lugar el 4 de septiembre con la celebración de una nueva edición del Festival Electrónico Internacional con las actuaciones de tres dj relevantes en la escena internacional. Abrirá a las 22:30 el andorrano Joyse, experto en house aunque ha experimentado con BassHouse, FutureHouse y Tech House. A continuación será el turno para el artista referente de Tomorrow Land, Yves V,

tras su gran éxito el pasado año en las fiestas de la ciudad. Continuará la ucraniana Juicy M, conocidas por revolucionar el mundo del djing con su don para mezclar. Y para cerrar, toda una eminencia, Pau Van Dyk, que ha sido elegido dos veces como «Mejor DJ del mundo» en los años 2005 y 2006.

Y otra de las grandes actuaciones para este 2024, y tras el colosal éxito de Lola Índigo el septiembre pasado, será la presencia de Ana Mena, que aterrizará en Valladolid tras un año de éxitos y con la nominación a cuatro candidaturas en los 40 Music Awards y el premio a mejor artista o grupo. Un concierto que forma parte de su gira «Bellodrama Tour» con la que la artista hará bailar a los miles y miles de fans que abarrotarán la Plaza Mayor.

Una cita que tendrá lugar el 7 de septiembre a las 23 horas, de una de las cantantes con más éxito y que acumula un disco de oro, 54 discos de platino, uno de diamante y cuenta con más de seis millones de oyentes al mes en Spotify.



Jesús Julio Carnero junto a Blanca Jiménez



F

IV FESTIVAL INTERNACIONAL DE FOTOGRAFÍA DE CASTILLA Y LEÓN

PALENCIA / 17.04.24 - 19.05.24

www.fifcyl.com



Junta de Castilla y León

El alcalde de Ávila pierde la cuestión de confianza con 14 votos en contra

Los grupos políticos disponen de 30 días para presentar una moción de censura / Los populares ya la han solicitado mientras PSOE y Vox aún no la han secundado

ÁVILA
El alcalde de Ávila, Jesús Manuel Sánchez Cabrera, perdió este jueves la cuestión de confianza que presentó este jueves al Pleno del Ayuntamiento de Ávila, vinculada a la aprobación de los presupuestos municipales para este año 2024.

Tras el resultado de la votación, que arrojó once votos a favor de otorgar la confianza al alcalde, los de los concejales de Por Ávila, y 14, en contra (siete del PP, cuatro del PSOE y tres de Vox), los tres grupos de la oposición tienen ahora un plazo de 30 días naturales -concluye el sábado 11 de mayo- para presentar una moción de censura con un candidato alternativo.

En caso de que en ese plazo no se presente la moción, los presupuestos se aprobarán de manera automática y el alcalde será ratificado en su cargo.

En el Pleno, el grupo municipal del PP presentó un escrito firmado por sus siete concejales, solicitando una moción de censura, que, de momento, PSOE y Vox no han secundado. En un último intento desde el equipo de gobierno para acabar con el bloqueo en el que se encuentra el Consistorio abulense desde el pasado mes de septiembre, Sánchez Cabrera ofreció a los tres grupos de la oposición tanto el que entraran en el equipo de gobierno como que llegaran a acuerdos para lo que queda de mandato.

«Les planteo de nuevo trabajar dentro del equipo de gobierno o que firmemos un acuerdo por escrito para lo que queda de mandato que dé estabilidad al Ayuntamiento de Ávila», explicó el alcalde en su primera intervención, antes de lanzar de nuevo un tercer planteamiento, que es que «si somos tan malos como ustedes van diciendo, presenten una moción de censura con un candidato alternativo y dirijan el Ayuntamiento».

El portavoz de Por Ávila, José Ramón Budiño, fue más allá en la oferta a la oposición, centrándose en el PSOE, ante el que se disculpó, «siento la desconfianza que les hemos generado», pero al que pidió negociación porque «es un buen momento para que valoren con su masa electoral y social que Por Ávila no es una marca incómoda para desarrollar políticas que vayan en su ideario».

No atendió ningún grupo de la oposición a esas ofertas del equipo de gobierno. El grupo mayoritario, el del PP, además de presentar ese escrito para invitar a PSOE y VOX a sumarse a la moción de censura para demostrar, según explicó su portavoz, Jorge Pato, que «la política bien empleada es un buen instrumento al servicio de la ciudadanía y no ser la muleta de Por Ávila», puso como ejemplo de «la mala gestión» de Por Ávila el repaso que dio al programa electoral con el que se presentó a las elecciones, «en el que no había ni una



Sánchez Cabrera. ICAL

sola palabra de subida de impuestos».

Desde las filas del PSOE su portavoz, Eva Arias, explicó de nuevo que la retirada de la confianza al alcalde por parte de su grupo venía provocada por «incumplir» los acuerdos que habían alcanzado los dos grupos tras nuestro apoyo para aprobar la tasa de basuras, lo que les llevó a una situación «insostenible» a la hora de poder apoyar al equipo de gobierno.

Por su parte, el portavoz de VOX, José Manuel Lorenzo, acusó al alcalde de actuar con «despotismo» y de «querer asfixiar a los abulenses con impuestos sin tomar ninguna medida de ejemplaridad política».

El Ayuntamiento de Ávila celebró este jueves el correspondiente pleno

extraordinario en el que se confirmaron así las previsiones tras el pleno de presupuestos del pasado lunes, en el que el resultado de la votación fue el mismo, aunque en esta ocasión la oposición sumó un voto más que entonces, ya que la concejala del PP y portavoz popular en el Senado, Alicia García, no estuvo por tener que asistir a la Comisión de Comunidades de la Cámara Alta.

«Ahí tienen la posibilidad de plantear una moción de censura», reiteró el regidor, tras conocerse el resultado de la votación final, dirigiéndose a unos grupos de la oposición a los que, de no dar ese paso, les pidió que renuncien por escrito a ello para acortar los tiempos, de manera que el presupuesto entre en vigor antes de agotar el plazo de 30 días naturales.

Las palabras de Jesús Manuel Sánchez Cabrera se produjeron después de una última intervención del portavoz municipal del PP, Jorge Pato, en la que invitó a PSOE y Vox a «ser la muleta de Por Ávila» o «tener la valentía y la altura de miras y trabajar por la ciudad». En este sentido, mostró un papel en el que figuran las firmas de los siete ediles del PP apoyando esa moción de censura que «está en su mano». «Negociemos», señaló Pato, refiriéndose a PSOE y Vox, con los que sí sumarían mayoría absoluta, pese a que los socialistas ya dijeron hace semanas que no apoyarían esta iniciativa.

Airef aprecia riesgo de que Castilla y León incumpla la regla de gasto

VALLADOLID

La Autoridad Independiente de Responsabilidad Fiscal (Airef) aprecia riesgo de que Castilla y León incumpla la regla de gasto en 2024 y le recomienda que vigile la ejecución de su presupuesto, con la adopción de las medidas necesarias para corregir el crecimiento del gasto y evitar así «el deterioro estructural de sus cuentas a medio y largo plazo».

Así lo recoge en el informe sobre los Presupuestos iniciales de la Comunidad para 2024, publicado hoy y recogido por Ical, en el que revisa sus previsiones del pasado mes octubre, una vez que las cuentas ya se tramitan en las Cortes, con la previsión de que se aprueben en el pleno del 29 y 30 de abril. En conjunto, la Airef estima que las comunidades cerrarán este ejercicio con un déficit del 0,1 por ciento del Producto Interior Bruto (PIB) y ve riesgo de que todas incumplan la regla de gasto.

En el caso de Castilla y León, la Autoridad prevé que la Comunidad alcance un superávit del 0,3 por ciento del PIB en 2024, cuatro décimas inferior al estimado en el informe del 26 de octubre de 2023. Esto, explica, se debe a que 2023 se cerró con un saldo cuatro décimas peor que el estimado en octubre y a la menor cifra de los ingresos del sistema de financiación para 2024.

Una encuesta señala la falta de vivienda como freno principal para atraer vecinos al pueblo

Los forasteros son los residentes más numerosos excepto entre los jóvenes

ESTHER NEILA VALLADOLID
Mejorar el acceso a la vivienda es el factor que más ayudaría a atraer población al medio rural, por encima de las oportunidades laborales o los servicios sanitarios. Así lo creen los propios residentes de los pueblos encuestados en un estudio de la Fundación España Habitar, un grupo de influencia formado por patronos y empresas vinculadas a Castilla y León con el objetivo de «potenciar las grandes ventajas de la España rural».

Es la segunda oleada del titulado 'Barómetro de Despoblación', un informe presentado este jueves en el Consejo Económico Social (CES) y que dibuja un escenario optimista en torno a las oportunidades de vivir en los pueblos.

En análisis interpreta en positivo los resultados obtenidos me-

dante una encuesta telefónica a 601 residentes de municipios de menos de 5.000 habitantes de Castilla y León, una muestra «representativa» de la población, aseveró la directora de la fundación, Ana Alonso. El error muestral es del 2,2% para datos globales.

Sus conclusiones destacan, por ejemplo, un aumento de las personas que regresan a sus pueblos de origen, que suben casi cinco puntos desde 2022 y suponen ahora el 16% de la población rural. Disminuyen, sin embargo, los oriundos (el 37% de los residentes vive en su municipio de la niñez) y son superados en esta edición por los forasteros (el 41% se mudó siendo adulto). Los foráneos se convierten así en el grupo mayoritario, excepto en el rango de jóvenes: en edades comprendidas entre 18 y 39 años,

la mayoría de los residentes (el 46%) echan raíces en el lugar donde se criaron.

Preguntados por las razones para vivir el pueblo, señalan en primer lugar la mejor calidad de vida (el 32%), seguida de la reunificación familiar (24%). «Porque es mi pueblo» es el tercer motivo más esgrimido (el 20%).

Tres de cada cuatro encuestados viven en una vivienda de su propiedad (con o sin hipoteca) y otro 17% habita un inmueble de algún familiar y amigo. Sólo el 7% ocupa una casa en régimen de alquiler (sube hasta el 10% entre los que llegaron de adultos).

Sobre los factores que ayudarían a atraer población, enumeran en primer lugar el acceso a la vivienda (el 37%), por encima de otros escollos habituales como la falta de

oportunidades laborales (33%), la accesibilidad a los servicios sanitarios (23%) o las posibilidades para la conciliación (20%). Menos señalados son otros factores como los problemas de cobertura o conectividad a internet (sólo el 12% cree que ayudaría a fijar población), dar más facilidades para el emprendimiento (el 11%), que viviera más gente en el pueblo (11%) o mejorar las comunicaciones (10%).

En cuanto a su grado de satisfacción, los residentes lo valoran con un 8,44 sobre 10. Los que conceden mejor nota a su vida en el municipio son los forasteros (con un 8,54 lo puntúan los que se mudaron siendo adultos), casi tanto como los retornados (8,53 puntos dan los que se fueron y volvieron). También notable alto conceden los naturales del lugar (8,40 sobre 10). La nota

más baja corresponde a quienes pasan sólo temporadas (7,73).

La proximidad con la naturaleza, la calidad de vida y la salud emocional son los tres factores concretos más valorados. El 16% de los jóvenes encuestados y el 31% de los mayores de 65 años considera que mudarse a la ciudad es «lo más normal», algo que «se presupone en el ámbito rural».

El informe, que cuenta con el auspicio de la Junta y del Consejo de Colegios de Farmacéuticos de Castilla y León, pregunta también por el esfuerzo que supone a los residentes acudir al médico o a la farmacia. La mayoría refiere 'poco esfuerzo' para ser visto en consulta (el 38%), por encima de quienes señalan 'bastante' o 'mucho' esfuerzo (suman el 37,9%). En cuanto a la farmacia, el 51% le supone poco esfuerzo. En los municipios más pequeños, de menos de 500 habitantes, casi la mitad tiene farmacia en su localidad, mientras el 35% la tiene en la localidad donde también está su médico y el 16% tiene que moverse a dos términos distintos para acceder a ambos servicios.

Salamanca muestra el patrimonio cultural español en 93 fotografías

La Hospedería Fonseca alberga una muestra con obras de Wunderlich, Loty o Laurent, entre otros

ICAL
SALAMANCA

La Hospedería Fonseca de Salamanca acoge desde este jueves 'Inmaterial. Patrimonio y memoria colectiva', una exposición producida por el Ministerio de Educación, Cultura y Deporte, que puede visitarse desde ayer hasta el 23 de junio, y que ofrece un recorrido por el patrimonio cultural español desde los objetivos de varios fotógrafos documentalistas.

Según explicó durante la presentación la vicerrectora de Estudiantes de la Universidad de Salamanca, Celia Aramburu, la muestra presenta 93 imágenes de gran tamaño, la mayoría en blanco y negro, como selección de los fondos del Ministerio, obra de fotógrafos "relevantes" de los últimos 150 años, como Jean Laurent, Mariano Moreno, Baltasar Cue, Aurelio de Colmenares y Orgaz, Pedro Ibarra, Eustasio Villanueva Gutiérrez, Otto Wunderlich, António Passaporte, Loty, Luis Escobar López y Cristina García Rodero.

La selección, como explicó una

de las comisarias de la muestra, María Pía Timón, se estructura en torno a temas como la sociabilidad, la alimentación, el agua y los rituales festivos, para ofrecer una muestra de imágenes que comenzó su itinerancia por España en 2013, y que el año pasado pudo verse en Eslovenia. Timón destacó en su intervención las "excelentes condiciones" que reúne la sala de exposiciones de la Hospedería Fonseca para albergar la muestra.

"Las fotografías que están aquí se tomaron con un concepto y una mecánica muy distintas a las de ahora. Reflejan la búsqueda de algo que va más allá de los posados y de la estética de los personajes. Y la recreación de todos los detalles lleva horas", añadió el otro comisario, Antonio Muñoz Carrión.

Celia Aramburu, que estuvo acompañada por el director del Servicio de Actividades Culturales, Luis Barrio, subrayó lo importante de "superar la inmediatez y valorar lo que sucede a nuestro alrededor y lo que de verdad importa", e invitó a salmantinos y visitantes a conocer la exposición. ■

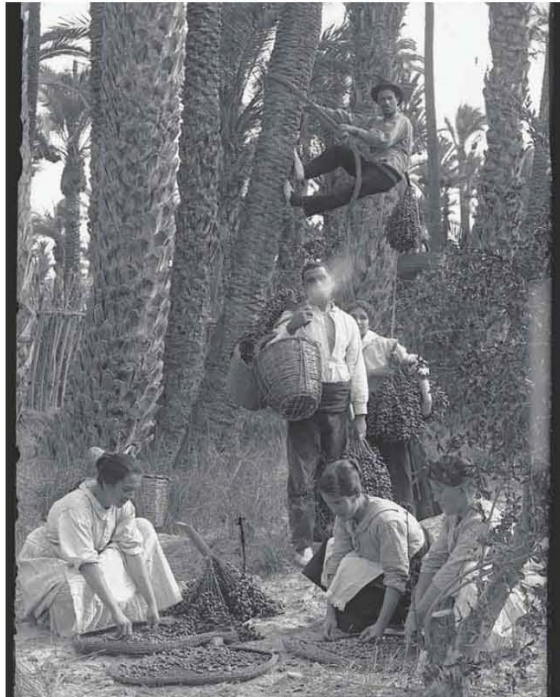

Recogida de dátiles en Elche, imagen de 1918 atribuida a Pedro Ibarra.

Un conductor se da a la fuga tras atropellar a dos personas en Palencia

ICAL
PALENCIA

Un conductor se dio a la fuga el pasado miércoles tras atropellar a dos personas en Palencia. Los peatones, una mujer de 68 años y un varón de 65 años de edad, fueron arrollados por un turismo ocasionándoles lesiones de carácter leve. Tuvieron que ser trasladados en ambulancia al Centro de Salud de Eras del Bosque. Los hechos ocurrieron a las 10.13 en la calle Eugenia de Montijo. La Policía Nacional de Palencia se ha hecho cargo de la investigación. ■

Cacabelos, en León, celebra su XXVII FERIA del Vino del 26 al 28 de abril

ICAL
PONFERRADA

Cacabelos (León) acogerá entre el 26 y el 28 de abril la XXVII edición de su FERIA del Vino, que contará con una amplia representación de bodegas adheridas al Consejo Regulador de la Denominación de Origen Bierzo y actividades complementarias. ■

Aumentan un 5% en dos años las personas que regresan a los pueblos

ICAL
VALLADOLID

El número de personas que abandonan las ciudades y regresan a vivir a los pueblos de Castilla y León se ha incrementado en los dos últimos años un cinco por ciento, hasta alcanzar el 16,2 por ciento del total de residentes. Esta es la principal conclusión del II Barómetro de Despoblación elaborado por la Fundación España Habitar y que ayer se presentó en la sede del Consejo Económico y Social (CES) de Castilla y León.

En el estudio se pone de manifiesto que siete de cada diez personas que viven en los pueblos descartan emigrar a las ciudades. Las razones de los residentes en el rural, coinciden con las que argumentan los retornados. Así, para el 31,6 por ciento de los encuestados, la calidad de vida es la principal razón para vivir en su pueblo, porcentaje que ha subido en más de dos puntos con respecto al estudio realizado en 2022. En el caso de los que se han ido a la ciudad y han vuelto, este porcentaje ha subido en siete

	2022 %	2024 %
Personas que no se plantean emigrar a la ciudad	69,7	69,3
Personas que seguro se irán a vivir fuera	17,3	15,8
Personas retornadas	11,8	16,2
Viven en el pueblo por una mayor calidad de vida	29,1	31,6
Viven en el pueblo por reunificación familiar	19,3	24,5
Interés en vivir en el pueblo por tener familiar o amigo	12,3	15,1
Vivienda como palanca para atracción de población	16,9	37,2
Empleo como palanca para atracción de población	9,7	14,0

Ficha técnica: 601 encuestas telefónicas Cati a residentes en municipios de menos de 5.000 habitantes entre enero y febrero de 2024 con error muestral de +2% y nivel de confianza del 95,5%
FUENTE: Fundación España Habitar

puntos -del 15,6 al 22,7 por ciento-. No obstante, la principal razón de los que regresan es la reunificación familiar, porcentaje que ha pasado del 15 al 28,2 por ciento.

La directora de la Fundación, Ana Alonso, explicó que estos datos apuntan hacia un cierto movimiento migratorio de la ciudad al campo, que se confirma con otras cifras del estudio como el aumento de tres puntos porcentuales en la

respuesta de los encuestados con respecto a si conocen a amigos o familiares que estén pensando en irse al vivir al pueblo. En este sentido, Alonso apuntó que de las encuestas se desprende que el acceso a la vivienda es la "palanca decisiva".

El estudio fue realizado entre enero y febrero de este año en base a más de 800 encuestas realizadas entre habitantes de pueblos menores de 5.000 habitantes. ■

La Fiscalía pide 28 años para el acusado de matar a su casera en León en 2020

ICAL
LEÓN

Fiscal y acusaciones mantuvieron ayer sus peticiones de que se condene por asesinato a Ángel M.B., por causar la muerte a Conchi, su casera, a la que asestó 52 puñaladas en León en las primeras semanas de confinamiento por COVID-19.

El Ministerio público elevó su propuesta de pena, al considerar que el desarrollo del juicio ha dejado patente que la gravedad de los hechos, "demostrados de forma clara y contundente" así lo requiere. También incidió en que el acusado propinó las puñaladas en un espacio en el que Conchi no tenía posibilidad de defensa y huida. De esta forma, reclama una pena 23 años y medio de cárcel por el asesinato y cuatro años y medio por lo que califica como robo con violencia, respecto al dinero que el acusado -cifrado en 3.000 euros- llevó del domicilio de la fallecida, donde ocurrieron los hechos.



Segunda sesión de juicio a Ángel M. B.

La víctima recibió 19 puñaladas cuando aún estaba viva y el resto ya fallecida, infringidas con una navaja o cuchillo de al menos 2,5 centímetros de ancho y de longitud desconocida. El acusado fue detenido en febrero de 2022, tras comprobarse la coincidencia de su ADN con el de las muestras de sangre recogidas en el lugar de los hechos, la casa de la fallecida. Entonces, reconoció haber apuñalado en dos ocasiones a la mujer, de 65 años, y dijo no recordar el resto. Sí relató que había perdido los nervios tras mantener previamente con ella una discusión, dado que según su relato, le habría amenazado con "tirarle del piso". ■

VALLADOLID

Carnero aplaude la propuesta de Puente de llamar Concha Velasco a la estación de tren

ABC VALLADOLID

El alcalde de Valladolid, Jesús Julio Carnero, respaldó ayer la propuesta de su predecesor y ahora ministro de Transportes, Óscar Puente, de cambiar el nombre de la estación de tren de la ciudad, Campo Grande, por el de Concha Velasco, en honor de la actriz nacida a orillas del Pisuerga y fallecida el pasado mes de diciembre.



C. VELASCO

Carnero, que calificó de «buenísima la propuesta», puntualizó que desde el Ayuntamiento también se ha solicitado cambiar el nombre del aeropuerto de Villanueva por el de Miguel Delibes, petición que no fue muy bien acogida por la anterior ministra de Transporte, por considerar que se trata de trámite «complejo y largo en el tiempo». No obstante, el alcalde se mostró convencido de que Óscar Puente llevará a la par los dos expedientes, informa Ical.

En una entrevista concedida a Cataluña Radio, el ministro señaló que esta medida se enmarca en la política del Ministerio de asignar nombres insignes de mujer a infraestructuras importantes, como es el caso. «Me gustaría que la estación de Valladolid algún día lleve el nombre de Concha Velasco», insistió Puente, quien anunció el deseo de aprovechar su ampliación, cuya obra confío en licitar antes de fin de año, para adoptar esa medida. En todo caso, admitió que «de ninguna manera» lo hará «sin el consenso del territorio».

Por las palabras de Carnero parece contar con el visto bueno del Ayuntamiento y en consecuencia también con el de la Junta de Castilla y León toda vez que ayer el portavoz del Ejecutivo, Carlos Fernández Carriedo, entendió que en estos asuntos las entidades locales debían «ser consultadas» y que se posicionarían de parte del Ayuntamiento.

Soterrada

Con posturas compartidas respecto al nombre, la polémica apunta hacia las vías. Tras plantear Puente la posibilidad de las que obras de remodelación de la estación arranquen este mismo año, Carnero fue tajante y recaló que «el Ayuntamiento, que algo tendrá que decir en este asunto, quiere que la estación, como el resto de las vías, esté soterrada». «Vamos a seguir luchando para modificar el convenio y que la estación Concha Velasco sea soterrada».

Crece el movimiento migratorio «desde la ciudad a los pueblos»

► La calidad de vida y la reunificación familiar, principales razones para el retorno

M. S. VALLADOLID

La pandemia fue una especie de punto de inflexión, ya que sirvió para impulsar el retorno de quienes abandonaron el pueblo para trasladarse a las ciudades, casi siempre por razones profesionales. Ahí comenzó a verse claramente la tendencia, reconoció ayer la directora de la Fundación España Habitar, Ana Alonso, durante la presentación en Valladolid del II Barómetro sobre Despoblación. Los resultados ponen de manifiesto cómo el porcentaje de personas que vuelven al medio rural ha aumentado en los dos últimos años en cinco puntos porcentuales hasta alcanzar el 16,2 por ciento del total de residentes. El perfil es, fundamentalmente, de mayores de 65 años.

La motivación para ese regreso a su lugar de origen tiene que ver, sobre todo, con la reunificación familiar, según los datos aportados por el estudio realizado a partir de 800 encuestas entre habitantes de municipios de menos de 5.000 habitantes. Para un 31,6% de los encuestados, la calidad de vida es la principal razón para vivir en su pueblo, frente al 29,1% de 2022, si bien en el caso de los que se han ido a la ciudad y han vuelto, este porcentaje sube hasta 7 puntos porcentuales (de 15,6% a 22,7%).

De esta forma, el barómetro concluye que se detecta «cierto movi-

miento migratorio de la ciudad al campo» y arroja un aumento de tres puntos en la respuesta de los encuestados con respecto a si conocen a amigos o familiares que estén pensando en irse a vivir al pueblo (de 12,3% a 15,1%). De hecho, también aumenta el optimismo con respecto al crecimiento poblacional.

Otra de las conclusiones de las encuestas es que siete de cada diez personas muestran su deseo de continuar viviendo en el medio rural. Este punto enlaza con los datos relacionados con el éxodo, de forma que el barómetro revela cómo los encuestados de entre 18 y 39 años alegan, como principal motivo para abandonar el pueblo, razones vinculadas a las oportunidades laborales (71,2%) y educativas (41,5). Sin embargo, son los propios jóvenes los menos satisfechos con su experiencia vital en la ciudad y hasta un 43,4% se muestra insatisfecho. Entre estos, siete de cada diez ven negativamente su paso por la urbe debido al estrés, las aglomeraciones, la contaminación o la inseguridad.

El estudio muestra también que los universitarios son los que más empujados se ven a cambiar el campo por la ciudad debido a motivos laborales (76%). Sin embargo, las expectativas de empleo en el medio rural crecen del 9,7% al 14%, especialmente en el sector agrario y en la hostelería. La fórmula del teletrabajo, en cambio, todo un nicho de oportunidades para el medio rural, aún no está lo suficientemente implantada en el medio rural en el que, según el barómetro, se insiste en la importancia que sus habitantes dan al servicio de farmacia para mejorar su calidad de vida.

POR CERCANÍA A BARAJAS

UPL estima que «si algún aeropuerto debe desaparecer es el de Valladolid»

ABC LEÓN

«Si algún aeropuerto de esta Comunidad debería desaparecer es precisamente el de Valladolid, porque se encuentra a una hora en tren de un aeropuerto de primer nivel internacional como es Barajas. Debería de apostarse por otros como el de León, a una mayor distancia de aeropuertos con vuelos internacionales». Así lo aseguraba ayer el vicesecretario general de la Unión del Pueblo Leonés y portavoz en el Ayuntamiento de León, Eduardo López Sendino, que califica de «desafortunadas y una desfachatez» la apuesta de la alcaldesa de Burgos, Cristina Ayala, por una única base aérea en el centro geográfico autonómico, que «no creemos que sean mucho del agrado de sus propios ciudadanos», dijo.

Añadió el leonesista que algunos estudios apuntan que el aeropuerto de Valladolid es el que menos población congrega en 100 kilómetros a la redonda de su aeropuerto, con una cifra de 860.000 habitantes, mientras León en 100 kilómetros a la redonda congrega a más de 1.300.000, «lo que da una idea de la importancia que debe de tener su aeropuerto», informa Ical.

Sendino aseguró «que Antonio Silván como consejero de Fomento apostaba exclusivamente por el aeropuerto de Valladolid, al que llegaban subvenciones millonarias a través de una empresa de la propia Junta» y en la misma sintonía estaría, apuntó, el que fue alcalde de Valladolid y ahora ministro de Transportes, Óscar Puente, «que nunca ha tenido empacho en apostar por el aeropuerto de Valladolid en contra» del resto.

Vallejo pide «más punch» a los empresarios de León

Juan María Vallejo fue reelegido ayer como presidente de la Federación Leonesa de Empresarios en una asamblea que lo ratificó en un cargo que ocupaba de forma interina y en la que pidió «un poco más de 'punch' a los empresarios. Creo que voy a trasladar eso durante estos cuatro años. Si lo hacemos bien, bien y si no, pues lo dejamos».



ICAL

SOCIEDAD | II BARÓMETRO DE LA DESPOBLACIÓN

Los retornados a sus pueblos de origen crecen hasta el 16,2%

Siete de cada diez personas que viven en los municipios rurales descartan emigrar a las ciudades y priorizan a la familia y a su calidad de vida, según un estudio de España Habitar

SPC / VALLADOLID

El número de personas que abandonan las ciudades y regresan a vivir a los pueblos de Castilla y León se ha incrementado en los dos últimos años un cinco por ciento, hasta alcanzar el 16,2 por ciento del total de residentes. Esta es la principal conclusión del II Barómetro de Despoblación elaborado por la Fundación España Habitar.

En el estudio también se pone de manifiesto que siete de cada diez personas que viven en los pueblos descartan emigrar a las ciudades. En este caso, las razones por las que los residentes en el medio rural coinciden con las que argumentan los retornados. Así, para el 31,6 por ciento de los encuestados, la calidad de vida es la principal razón para vivir en su pueblo, porcentaje que ha subido en más de dos puntos con respecto al estudio realizado en 2022. En el caso de los que se han ido a la ciudad y han vuelto, este porcentaje ha subido en siete puntos -del 15,6 al 22,7 por ciento-. No obstante, la principal razón de los que regresan a sus orígenes es la re-uni-ficación familiar, porcentaje que ha pasado del 15 al 28,2 por ciento.

La directora de la Fundación, Ana Alonso, explicó que estos datos apuntan hacia un cierto movimiento migratorio de la ciudad a la campo, que se confirma con otras cifras del estudio como el aumento de tres puntos porcentuales en la respuesta de los encuestados con respecto a si conocen a amigos o familiares que estén pensando en irse a vivir al pueblo. En este sentido, Alonso apuntó que el acceso a la vivienda es la «palanca decisiva que puede cambiar la opinión de los indecisos».

El II Barómetro de Despoblación de la Fundación España Habitar, realizado entre enero y febrero de este año en base a más de 800 encuestas entre habitantes de pueblos menores de 5.000 habitantes, también detecta un incremento del optimismo con respecto al crecimiento poblacional, que sube hasta el 22,2 por ciento.

Respecto al éxodo rural, el estudio revela cómo los jóvenes entre 18 y 39 años alegan como principal motivo para marcharse razones vinculadas a las oportunidades laborales (71,2 por ciento) y educativas (41,5). Sin embargo, son los jóvenes los menos satisfechos con su experiencia vital en la ciudad y hasta un 43 por ciento está insatisfecho con la experiencia y siete de cada diez valoran negativamente su paso por la urbe. Para Alonso, estos datos reflejan la importancia de poner en valor aspectos como la proximidad



Una familia que vivía en Madrid y ha vuelto a un pueblo de la provincia de Valladolid. / JONATHAN TAJES

a la naturaleza, la calidad de vida y la salud emocional, que son los mejor valorados por los habitantes del medio rural en general y por los jóvenes en particular.

Al mismo tiempo, el informe muestra a las claras que los universitarios son quienes se ven más empujados a emigrar por motivos laborales (76 por ciento), aunque la investigación también revela que las expectativas de empleo en el medio rural crecen del 9,7 al 14%.

LAS FARMACIAS. El Barómetro analiza en detalle un servicio básico como es la farmacia, al que los encuestados valoran con 8,8 puntos su contribución a mejorar la calidad de vida y la salud. Además, dos

de cada tres encuestados prefieren seguir accediendo a las medicinas como hasta el momento, pero casi uno de cada cinco estaría interesado en algún servicio a domicilio para evitar este desplazamiento.

Antes de la presentación, el presidente del CES, Enrique Cabero, reconoció el papel de la Fundación Habitar en la lucha la despoblación, aseguró que ha llegado el momento de «pasar a la acción». También intervino la presidenta de la Diputación de Palencia y de la Federación Regional de Municipios y Provincias, Ángeles Armisén, que recaló que la despoblación es una prioridad de todas las administraciones y «un reto en el que todos debemos sumar», según informa Ical.

Con relación a la sanidad, Alonso también destacó que se incrementa el porcentaje de personas que consideran que no deben realizar un elevado esfuerzo para acceder a una consulta médica.

La presentación se completó con una intervención del presidente del Consejo General de Colegios de Farmacéuticos, Jesús Aguilar, en el que reivindicó el papel fundamental de la farmacia en el medio rural, y con una mesa de debate bajo el título: «Salud y calidad de vida en el medio rural», en la que participaron la directora de la Fundación, Ana Alonso; la CEO de Sumando Vida, Marta Lorenzo; el director general de Caja Rural Zamora, Cipriano García, y el farmacéutico rural Álvaro Borovio.

ECONOMÍA

La AIReF aprecia riesgo de que Castilla y León incumpla la regla de gasto

SPC / VALLADOLID

La Autoridad Independiente de Responsabilidad Fiscal (AIReF) aprecia riesgo de que Castilla y León incumpla la regla de gasto en 2024 y le recomienda que vigile la ejecución de su presupuesto, con la adopción de medidas necesarias para corregir el crecimiento del gasto y evitar así «el deterioro estructural de sus cuentas a medio y largo plazo».

Así lo recoge en el informe sobre los Presupuestos iniciales de la Comunidad para 2024, publicado esta semana y recogido por Ical, en el que revisa sus previsiones del pasado octubre, una vez que las cuentas ya se tramitan en las Cortes, con la previsión de que se aprueben en el pleno del 29 y 30 de abril.

En el caso de Castilla y León, la Autoridad prevé que alcance un superávit del 0,3 por ciento del PIB, cuatro décimas inferior al estimado en el informe de octubre. Esto, explica, se debe a que 2023 se cerró con un saldo cuatro décimas peor que el estimado y a la menor cifra de los ingresos del sistema de financiación.

De esta forma, detecta riesgo de incumplimiento de la regla de gasto y estima que su cumplimiento llevaría a la Comunidad a un superávit del 0,7 por ciento del PIB. En 2023, estima, el gasto computable en Castilla y León habrá crecido más de un siete por ciento y este año podría hacerlo más de un cinco, superando el límite del 2,6 por ciento vigente y comprometiendo el cumplimiento de la recomendación del Consejo Europeo.

Por otra parte, la AIReF prevé que los ingresos de la Comunidad, sin tener en cuenta los fondos del Plan de Recuperación Transformación y Resiliencia (PRTR), aumenten un nueve por ciento, alcanzando el 17,1 por ciento del PIB. Además, precisa que las medidas tributarias adoptadas suponen para 2024 una menor recaudación de unos 26 millones, casi un millón por la bajada de la tasa de juego de bingo electrónico y 25 por la bajada de los ingresos del IRPE.

Además, la AIReF calcula que los gastos, sin considerar los financiados por el Plan de Recuperación, aumentarán un tres por ciento, situándose en el 16,9 por ciento del PIB.

En definitiva, la AIReF considera que los recursos de la comunidad, sin tener en cuenta el Plan de Recuperación, recuperarán un perfil «regular» y un peso cercano al 16,5% del PIB.

Respecto a la deuda pública, estima que se situará en torno a un 19,2 por ciento del PIB, nivel superior al previsto.