

Situación económica y social de Castilla y León en 2014

Economía,
mercado laboral,
calidad de vida y
protección social

Tomo I



Consejo Económico y Social
de Castilla y León

CAPÍTULO I

LA ECONOMÍA DE CASTILLA Y LEÓN EN 2014

- 1.1 PANORAMA ECONÓMICO INTERNACIONAL Y NACIONAL**
 - 1.1.1 Evolución de la economía mundial**
 - 1.1.2 Comportamiento de la economía española**
- 1.2 LA ECONOMÍA DE CASTILLA Y LEÓN**
 - 1.2.1 Evolución económica**
 - 1.2.2 Demanda interna y externa**
 - 1.2.3 Precios y Salarios**
 - 1.2.3.1 Índice de precios al consumo*
 - 1.2.3.2 Índice de precios industriales*
 - 1.2.3.3 Índice de precios de la vivienda*
 - 1.2.3.4 Costes Laborales*
 - 1.2.4 Sector exterior**
 - 1.2.4.1 Exportaciones e importaciones*
 - 1.2.4.2 Internacionalización de la empresa*
- 1.3 AGRICULTURA Y GANADERÍA**
- 1.4 INDUSTRIA Y ENERGÍA**
 - 1.4.1 Industria**
 - 1.4.2 Energía**
- 1.5 CONSTRUCCIÓN**
- 1.6 SERVICIOS**
 - 1.6.1 Comercio**
 - 1.6.2 Transportes, información y comunicaciones**
 - 1.6.2.1 Informática e Internet*
 - 1.6.2.2 Empresas*
 - 1.6.2.3 Administración electrónica en los servicios públicos de Castilla y León*
 - 1.6.3 Turismo**
 - 1.6.4 Servicios financieros**
 - 1.6.5 Servicios a la empresas**
- 1.7 TECNOLOGÍA E INVESTIGACIÓN**
 - 1.7.1 Contextualización**
 - 1.7.2 Situación de las actividades de I+D y de los sistemas de innovación en España**
 - 1.7.3 Esfuerzo en I+D+i**
 - 1.7.4 Resultados de los esfuerzos en I+D+i**
 - 1.7.4.1 Participación en programas suprarregionales de I+D+i*
 - 1.7.4.2 Participación en programas nacionales*
 - 1.7.4.3 Patentes*
 - 1.7.5 Recursos humanos**
 - 1.7.6 Infraestructuras de soporte**
 - 1.7.6.1 Parques Tecnológicos*
 - 1.7.6.2 Centros Tecnológicos*
 - 1.7.6.3 Clusters*

1.7.6.4 Otras entidades de apoyo a la ciencia y la tecnología en Castilla y León

1.7.7 Líneas de ayuda a la I+D+i en Castilla y León

1.7.7.1 Líneas de ayuda de la Consejería de Economía y Empleo

1.7.7.2 Líneas de ayuda de la Consejería de Educación

1.7.7.3 Líneas de ayuda de la Consejería de Sanidad

1.7.7.4 Líneas de ayuda de la Consejería de Agricultura y Ganadería

1.8 SECTOR PÚBLICO EN CASTILLA Y LEÓN

1.8.1 Personal al servicio de las Administraciones Públicas en Castilla y León

1.8.2 El presupuesto de la Junta de Castilla y León

1.8.2.1 Visión General del presupuesto autonómico

1.8.2.2 Los ingresos presupuestarios

1.8.2.3 Análisis de los gastos

1.8.2.4 Otras magnitudes presupuestarias

1.8.2.5 La deuda de Castilla y León

1.8.3 Presupuestos de las entidades locales de Castilla y León

1.8.3.1 Diputaciones Provinciales

1.8.3.2 Ayuntamientos

1.8.4 La actividad financiera de la Administración Central en Castilla y León

1.8.4.1 La inversión pública de la Administración central en Castilla y León

1.8.4.2 Los fondos de compensación interterritorial en 2014

1.8.4.3 Ayudas a la inversión

1.8.4.4 Plan de pago a proveedores

1.8.5 Proceso de reordenación del sector público autonómico

1.9 ESTRATEGIAS PÚBLICAS DE DESARROLLO Y PROMOCIÓN EMPRESARIAL

1.9.1 El tejido empresarial en Castilla y León

1.9.2 Ayudas directas de la Agencia de Innovación, Financiación e Internacionalización Empresarial y de otras empresas participadas

1.9.2.1 Actuaciones de la Agencia de Innovación, Financiación e Internacionalización Empresarial

1.9.2.2 ADE parques tecnológicos y empresariales de Castilla y León

1.9.2.3 Actuaciones de Internacionalización de la Agencia

1.9.2.4 Actuaciones de ADE Gestión SODICAL (SGECR)

1.9.2.5 Actuaciones de IBERAVAL

1.9.3 Ayudas directas promovidas por la Consejería de Agricultura y Ganadería, y Préstamos a la Industria Agroalimentaria del Instituto Tecnológico Agrario de Castilla y León

1.9.3.1 Ayudas directas promovidas por la Consejería de Agricultura y Ganadería

1.9.3.2 Préstamos a la Industria Agroalimentaria del Instituto Tecnológico Agrario de Castilla y León

1.9.4 ADE Rural

1.10 INFRAESTRUCTURAS DE TRANSPORTE Y TELECOMUNICACIONES

1.10.1 Plan de Infraestructuras, Transporte y Vivienda. Pitvi 2012-2024

1.10.2 Infraestructuras viarias

1.10.3 Infraestructuras ferroviarias

1.10.4 Infraestructuras aeroportuarias

1.10.5 Infraestructuras de telecomunicaciones

1.10.5.1 Banda ancha

1.10.5.2 Red de Ciencia y Tecnología de Castilla y León

1.10.5.3 Televisión digital terrestre

1.1 Panorama económico internacional y nacional

1.1.1 Evolución de la economía mundial

En la elaboración de este epígrafe se han utilizado las estimaciones de los dos principales organismos internacionales que publican avances sobre la evolución de la economía a nivel mundial, el Fondo Monetario Internacional (FMI) y la OCDE, de forma que tanto las cifras como las valoraciones cualitativas que aquí figuran provienen de ambas instituciones.

El reciente informe anual del Fondo Monetario Internacional (FMI) estima un crecimiento para 2014 de la economía mundial del 3,4%, la misma tasa estimada para 2013. Este crecimiento se obtiene agregando la riqueza generada en los distintos países teniendo en cuenta las paridades de poder de compra. El crecimiento basado en los tipos de cambio estima el crecimiento en dólares de la economía mundial en un 2,6%. Si bien la magnitud es muy diferente, estas cifras indican que, también mediante la agregación en función de los tipos de cambio, el incremento en 2014 habría sido similar al estimado para 2013 (2,5% en este caso).

Para el comercio mundial (suma de exportaciones e importaciones de bienes y servicios), el crecimiento, del 3,4%, es una décima inferior al estimado para 2013 (3,5%), muy por debajo de los resultados de los años previos a la crisis, en los que el ritmo de incremento se situó en el entorno cercano al 10%. Las importaciones se incrementaron un 3,3% para las economías desarrolladas (2,1% en 2013) y un 3,7% para las economías emergentes (5,5% en 2013). En cuanto a las exportaciones, los crecimientos igualaron los de las importaciones para las economías desarrolladas (3,3%, frente al 3,1% de 2013), cifras similares a las estimadas para las economías emergentes (3,4% en 2014, desde un 4,6% de 2013).

Como es habitual, las diferencias en los ritmos de crecimiento económico son notables por grupos de países. Mientras que las economías emergentes crecieron en 2014 un 4,6% en media (5,0% en 2013), para los países avanzados el incremento fue de sólo el 1,8% (1,4% en 2013).

En el *cuadro 1.1.1-1* se puede observar el comportamiento estimado para las economías más notables, no sólo del agregado anual, sino para los distintos trimestres, a partir de estimaciones y valoraciones realizadas por la OCDE. Estas tasas de variación anuales para los trimestres no son homogéneas. Mientras que para América del Norte se aceleran en el segundo semestre, en el Área euro y en el conjunto de la Unión Europea los ritmos decrecientes se mantienen estables con unos incrementos demasiado bajos para propiciar una recuperación sólida. Los países emergentes con vocación exportadora sufren la debilidad de la demanda de las economías desarrolladas y, aquéllos que son exportadores de crudo o de materias primas sufren la progresiva merma en los ingresos derivada de las caídas de precios.

Cuadro 1.1.1-1**Crecimiento del PIB, 2013-2014****(tasas interanuales desestacionalizadas para los trimestres y tasas anuales de crecimiento real)**

	2013				2014				2013/12 2014/13	
	I	II	III	IV	I	II	III	IV		
Economía mundial									3,4	3,4
OCDE	0,8	1,1	1,6	2,1	1,9	1,9	1,8	1,8		
Economías avanzadas									1,4	1,8
Estados Unidos de América	1,7	1,8	2,3	3,1	1,9	2,6	2,7	2,4	2,2	2,4
Euro Área (17)	-1,2	-0,6	-0,3	0,4	1,1	0,8	0,8	0,9	-0,5	0,9
Unión Europea (28)	-0,7	-0,1	0,2	0,9	1,4	1,3	1,2	1,3	0,1	1,4
Alemania	-0,6	0,1	0,3	1,1	2,3	1,4	1,2	1,5	0,2	1,6
Francia	-0,3	0,7	0,3	0,8	0,8	0,0	0,4	0,2	0,3	0,4
Italia	-2,6	-2,0	-1,4	-0,8	-0,1	-0,3	-0,5	-0,5	-1,7	-0,4
España	-2,2	-1,7	-1,0	0,0	0,6	1,2	1,6	2,0	-1,2	1,4
Japón	0,3	1,5	2,4	2,3	2,1	-0,4	-1,4	-0,7	1,6	-0,1
Reino Unido	0,9	1,7	1,6	2,4	2,7	2,9	2,8	3,0	1,7	2,6
Canadá	1,6	1,6	2,1	2,7	2,1	2,6	2,7	2,6	2,0	2,5
Países emergentes y en desarrollo									5,0	4,6
Federación rusa	1,3	1,0	1,0	1,7	1,0	1,0	0,6	0,1	1,3	0,6
China	7,7	7,5	7,8	7,7	7,4	7,5	7,3	7,3	7,8	7,4
India	5,4	6,5	6,7	6,9	7,4	6,8	7,6	7,5	6,9	7,2
Brasil	1,8	3,5	2,5	2,2	1,8	-0,8	-0,2	n.d.	2,7	0,1
México	3,3	0,7	1,6	1,0	0,9	2,8	2,2	2,6	1,4	2,1

Nota: n.d.= no disponible.

Fuente: OCDE (Quarterly National Accounts database, 7 de abril de 2015), para las cifras trimestrales, FMI (World Economic Outlook, abril 2015) para el crecimiento anual. El área euro incluye dieciocho países actuales, si bien excluye a Lituania.

En efecto, en cuanto a la evolución en media anual de los precios, que se presenta en el *cuadro 1.1.1-2*, hay que señalar que en 2014 descendieron las cotizaciones del crudo, con una reducción del 7,5%. La fortaleza de la oferta, con la incorporación de países que habían perdido actividad (por ejemplo, Irak), junto con la aparición de fuentes alternativas como el fracking y la moderación de la demanda, se encuentran detrás de este descenso. De manera similar, y en este caso por la debilidad de la demanda, en 2014 descendió el precio medio de las materias primas no energéticas (-4,0%).

La disminución de los precios de la energía y de otras materias primas, junto con la debilidad de la demanda en Europa y Japón han tenido como consecuencia una moderación en el crecimiento de los precios de consumo (1,4%) en las economías avanzadas. Estas mismas causas se encuentran detrás de la contención, aunque en crecimientos elevados (5,1%), de los precios de consumo en los países emergentes, si bien las devaluaciones competitivas en algunos de estos países (por ejemplo, Rusia) han tenido como consecuencia una mayor inflación.

Finalmente, cabe señalar que los tipos de interés se han mantenido en valores próximos al cero, tanto para el dólar como para el euro y el yen. Este hecho se produce por las bajas expectativas de inflación y una demanda interna débil (en Europa y Japón), que ha traído como consecuencia un debilitamiento del precio del dinero en un intento de mejorar las disponibilidades líquidas de consumidores y empresas.

Cuadro 1.1.1-2

Comercio mundial y precios más significativos, 2013-2014 (tasas anuales de crecimiento real)

	2013/12	2014/13
Comercio mundial	3,5	3,4
Importaciones		
Economías avanzadas	2,1	3,3
Economías emergentes	5,5	3,7
Exportaciones		
Economías avanzadas	3,1	3,3
Economías emergentes	4,6	3,4
Precios		
Petróleo	-0,9	-7,5
Otras materias primas	-1,2	-4,0
Precios de consumo		
Economías avanzadas	1,4	1,4
Economías emergentes	5,9	5,1
Tipos de interés		
Dólar	0,4	0,3
Euro	0,2	0,2
Yen	0,2	0,2

Fuente: FMI (World Economic Outlook, abril 2015).

A continuación se hace una rápida revisión del comportamiento de las economías más notables. El conjunto de las economías avanzadas presentó un crecimiento agregado del 1,8%, cuatro décimas por encima del incremento de 2013. Y dentro de ellas, el crecimiento de la economía de Estados Unidos se aceleró dos décimas desde el 2,2% de 2013 hasta el 2,4% en el pasado año 2014. El consumo interior se ha beneficiado de la mejora en el empleo y del crecimiento de las rentas, que han tenido como consecuencia una progresión al alza de la confianza de los consumidores y de la inversión no residencial. Sorprendentemente, el incremento en el empleo y las bajas cifras de desempleo (en el entorno del 5%) no han provocado presiones sobre los salarios ni sobre la inflación. El perfil de evolución trimestral de las tasas de variación anuales, muestra no obstante, las dudas sobre la solidez de la recuperación.

En la Eurozona, la actividad ha perdido impulso en la parte central del año, excepto en Irlanda, Alemania y España. Si bien el final de año ha implicado un fortalecimiento de la actividad, este ha sido desigual entre los países. La inversión ha sido débil en respuesta al bajo ritmo de crecimiento, las expectativas poco sólidas y la incertidumbre política, junto con las dificultades de acceso al crédito, en un entorno de fuerte desempleo. La evolución trimestral estimada por la OCDE muestra ritmos positivos en el agregado de la Eurozona, si bien con tasas de variación modestas. El comportamiento para el conjunto de la Unión Europea es bastante más dinámico, con ritmos de crecimiento anuales en el entorno del punto y medio con las mismas pautas en las oscilaciones trimestrales.

Los países de la Unión muestran posiciones muy diversas. Algunos países crecen por encima del 3% [Irlanda (4,8%), Malta (3,5%), Polonia (3,3%) y Hungría (3,6%)] y otros, en general, países alejados de la centralidad de la Unión, superan el 2% [República eslovaca (2,4%), Lituania (2,9%), Eslovenia (2,6%), Luxemburgo (2,9%), Letonia (2,4%), Estonia (2,1%), Reino Unido (2,6%), Suecia (2,1%), República checa (2%) y Rumanía (2,9%)]. Por el contrario, algunos países se sitúan aún en recesión en 2014 [Italia (-0,4%), Finlandia (-0,1%), Chipre (-2,3%) y Croacia (-0,4%)].

En Japón se ha asistido a una leve contracción (-0,1%) provocada principalmente por el incremento de impuestos de mitad de 2014, que produjo un recorte importante en el consumo. En términos trimestrales, las tasas de variación anuales superiores al 2% en el primer trimestre pasaron a decrecer en los tres restantes (-1,4% en el tercero). La disminución no ha sido superior porque la actividad ha estado fuertemente soportada por un yen devaluado, que ha favorecido las exportaciones.

Las estimaciones del FMI para el conjunto de las economías emergentes apuntan a un crecimiento anual del 4,6%, cuatro décimas inferior al de 2013 (5%). Dentro de las más importantes por su tamaño e influencia, la economía rusa ha mantenido ritmos positivos en el conjunto del año, si bien débiles (0,6%), con una pérdida de siete décimas desde los ritmos de 2013 (1,3%). La evolución trimestral que estima la OCDE, muestra desaceleraciones desde el 1% positivo del primer trimestre hasta un 0,1% en el cuarto. Detrás de este comportamiento se encuentran, tanto el descenso de los ingresos por exportaciones energéticas como las sanciones derivadas de la intervención en Ucrania y la pérdida de confianza de empresas y consumidores.

En China se han mantenido ritmos de crecimiento importantes (7,4%), con una ligera desaceleración con respecto a 2013 (7,8%). Una cierta ralentización en las exportaciones, derivada de los menores ritmos de crecimiento en la economía mundial, ha traído como consecuencia el debilitamiento en la inversión en equipo, que se ha trasladado también a la compra de viviendas por el empeoramiento de las expectativas, mientras el consumo ha sido el soporte de la actividad.

La economía india por el contrario, se habría acelerado suavemente desde el 6,9% de 2013 hasta el 7,2% de 2014. La evolución trimestral ha situado los crecimientos en el entorno de la tasa de variación anual, lo que se puede interpretar como una muestra de solidez. Este crecimiento se ha beneficiado de las reformas realizadas, que han traído como consecuencia una aceleración de la inversión. Por otro lado, la disminución en los precios del crudo ha incrementado la renta real de los hogares, y ha mantenido más controlada la inflación.

En Brasil la disminución del ritmo de crecimiento ha sido importante, pasando de una tasa anual del 2,7% en 2013 a un estancamiento (0,1%) en 2014. Las estimaciones trimestrales de la OCDE apuntan en esta dirección, de manera que, salvo en el primer trimestre (1,8%) las tasas de variación anual han sido negativas en el resto del año (a falta de datos del cuarto trimestre). Algunas de las causas son más directamente políticas (la incertidumbre del pasado periodo electoral o las consecuencias de la investigación relacionada con Petrobras). Pero otras tienen que ver con los cuellos de botella del desarrollo brasileño, incluidos los riesgos de racionamientos en agua y electricidad, lo que ha hecho que en definitiva las expectativas de los agentes privados, se hayan mantenido débiles. Adicionalmente, la disminución de los precios de las materias primas han disminuido de forma notable los ingresos.

1.1.2 Comportamiento de la economía española

El reciente avance de la Contabilidad Nacional Trimestral (*cuadro 1.1.2-1*) nos proporciona una visión de la economía nacional a lo largo de 2014. De acuerdo con las estimaciones del INE, la economía española creció un 1,4% en términos del PIB a precios de mercado (p.m.). Ello implicaría una mejora en los ritmos anuales de 2,6 puntos porcentuales, desde el -1,2% de 2013. El crecimiento es una décima superior al estimado por la UE para el conjunto de los 28 países (1,3%) mientras que supera en 0,5 puntos el crecimiento estimado para la eurozona (0,9%).

Desde la perspectiva trimestral, las tasas anuales muestran aceleraciones progresivas, desde el 0,6% del primer trimestre al 2% del cuarto, continuando una trayectoria de incremento de tasas desde comienzos de 2013.

La demanda nacional participa de este cambio de signo de las tasas anuales, aportando 2,2 puntos porcentuales al crecimiento anual del PIB de 2014. Este ritmo se compensa con una aportación negativa del sector exterior, de ocho décimas, fundamentalmente derivado del incremento en las importaciones. En comparación con el año anterior (2013), la demanda nacional incrementa su aportación al PIBpm en 4,9 puntos porcentuales, desde el -2,7 puntos de 2013, mientras que el sector exterior, que aportó 1,5 puntos positivos en 2013, pierde 2,3 puntos de aportación, hasta situarse en las ocho décimas negativas, como acabamos de comentar.

Las componentes de la demanda nacional recuperan ritmos positivos a una velocidad notable, en parte por la posición fuertemente contractiva en que se situaron en 2013. Así, el consumo final, que se contrajo un 2,4% en 2013, se recupera en 2014 hasta alcanzar el 1,8%. La Formación bruta de capital fijo, que decreció un 3,8% el año anterior, cambia su ritmo a un 3,4% positivo en 2014. Las componentes de estas grandes partidas siguen, con excepciones, la misma evolución. Así, el Consumo final de los hogares acelera 4,7 puntos hasta un ritmo del 2,4%, el de las ISFLSH alcanza un 1% desde una contracción del -0,1% de 2013, e incluso el Consumo de las Administraciones Públicas, se sitúa en tasas positivas aunque simbólicas (0,1%), desde el -2,9% de 2013.

En lo referente a las componentes de la inversión, dentro de los activos fijos materiales, los Bienes de equipo y activos cultivados crecen un 12,2% (5,6% en 2013) manteniéndose, no obstante, aún cifras negativas para Construcción (-1,5%, frente al -9,2% de 2013). Los productos de propiedad intelectual crecen un 2,5% tras una contracción del 1,3% en 2013.

El perfil trimestral de la demanda nacional sigue siendo acelerado a lo largo de 2014, prolongando la trayectoria de 2013, y con tasas interanuales positivas ya para todos los trimestres, con excepción de la inversión en Construcción. Este perfil se mantiene, en general, para todas sus componentes.

En cuanto al sector exterior, se combinan posiciones anuales diferentes. Las exportaciones de bienes y Servicios mostraron un crecimiento del 4,2% similar al de 2013 (4,3%). El hecho es que desaceleraron las exportaciones de bienes (4,5%, desde el 5,7% de 2013) mientras que las de Servicios recuperaron ritmo, desde el 0,9% de 2013 hasta el 3,3% de 2014.

Por su parte, las importaciones, que mostraron un perfil levemente contractivo en 2013 (-0,5%) aceleraron su crecimiento hasta el 7,6% de 2014. Sus dos componentes son responsables de esta aceleración, las de bienes crecieron un 7,8% (0,4% en 2013) mientras que las de Servicios lo hicieron un 7% (-4,7% en 2013).

Cuadro 1.1.2-1**PIB a precios de mercado en España, 2014 (Base 2008)****(tasas de variación interanual. Datos corregidos de efectos estacionales y de calendario)**

	2013-III	2013-IV	2014-I	2014-II	2014-III	2014-IV	2013	2014
DEMANDA								
Consumo final	-2,2	-0,3	1,1	1,8	2,1	2,4	-2,4	1,8
- Consumo final de los hogares	-2,2	-0,1	1,3	2,3	2,8	3,4	-2,3	2,4
- Consumo final de las ISFLSH ⁽¹⁾	0,0	0,6	0,7	0,7	0,8	1,8	-0,1	1,0
- Consumo final AA.PP.	-2,4	-1,1	0,3	0,3	0,3	-0,5	-2,9	0,1
Formación bruta de cap. fijo	-2,6	-0,5	0,8	3,9	3,9	5,1	-3,8	3,4
- Activos fijos materiales	-2,6	-0,5	0,7	4,3	3,9	5,5	-4,2	3,6
• Construcción	-9,7	-8,3	-7,4	-0,7	0,1	2,4	-9,2	-1,5
• Bienes de equipo y activos cultivados	11,4	14,7	15,8	12,9	10,2	10,3	5,6	12,2
- Activos fijos inmateriales	-2,7	-0,3	1,8	1,7	3,4	3,1	-1,3	2,5
Variación de existencias ⁽²⁾	-0,1	-0,1	0,3	0,2	0,3	-0,1	0,0	0,2
Demanda nacional ⁽²⁾	-2,4	-0,5	1,2	2,3	2,6	2,7	-2,7	2,2
Exportación de b. y s.	4,9	5,1	6,4	1,0	4,5	4,7	4,3	4,2
Importación de b. y s.	0,5	3,8	9,4	4,9	8,6	7,7	-0,5	7,6
PIBpm	-1,0	0,0	0,6	1,2	1,6	2,0	-1,2	1,4
OFERTA								
Agricultura y Pesca	17,2	18,4	10,3	1,6	5,3	-3,4	15,6	3,3
Industria	-0,9	-0,5	0,5	1,9	1,5	2,1	-1,8	1,5
- Productos energéticos ⁽³⁾	-1,7	-3,0	-2,6	0,2	-1,0	-0,8	-3,8	-1,0
- Industria manufacturera	-0,6	0,4	1,5	2,4	2,3	3,0	-1,1	2,3
Construcción	-8,0	-6,0	-6,2	-1,7	0,0	3,4	-8,1	-1,2
Servicios	-1,1	0,0	0,9	1,4	1,7	2,3	-1,0	1,6
- Comercio, transporte y hostelería	-0,8	0,9	1,9	2,6	3,0	3,7	-0,7	2,8
- Información y comunicaciones	-3,5	-1,6	1,3	0,8	2,0	2,4	-2,8	1,6
- Actividades financieras y de seguros	-7,9	-8,2	-6,5	-5,3	-5,4	-4,6	-7,8	-5,5
- Actividades Inmobiliarias	0,3	0,8	1,3	1,9	2,5	2,3	1,1	2,0
- Actividades profesionales	-1,0	1,3	1,4	2,0	2,3	4,8	-1,1	2,6
- Administración pública, sanidad y educación	-0,9	-0,7	0,2	0,6	0,6	0,5	-1,3	0,5
- Actividades artísticas, recreativas y otros servicios	1,4	3,8	3,6	2,4	2,5	3,0	1,5	2,9
Impuestos netos sobre los productos	-1,1	-0,6	0,0	0,5	1,1	1,0	-1,5	0,6

Notas: ⁽¹⁾ Instituciones sin fines de lucro al servicio de los hogares.⁽²⁾ Aportación al crecimiento del PIB a precios de mercado.⁽³⁾ Elaboración propia.

Fuente: Contabilidad Nacional Trimestral (INE), febrero de 2015. Tomamos los datos corregidos de efectos estacionales y de calendario. En la publicación se presenta también la ciclo-tendencia.

El balance entre importaciones y exportaciones implica una aportación negativa (-0,8 puntos porcentuales) al crecimiento del PIB. Esta aportación fue positiva en 2013 (1,5 puntos). El perfil trimestral de la aportación del sector exterior tiene forma de “U”, con aportaciones menos negativas

en los trimestres primero y cuarto (-0,6 y -0,7 puntos, respectivamente) y más negativas en los dos centrales (-1,1 y -1 puntos porcentuales en los trimestres segundo y tercero, respectivamente).

Para las componentes de la demanda externa, el perfil trimestral del sector exterior no es uniforme, las exportaciones, aunque crecieron en todos los trimestres, se desaceleraron en el segundo, para volver a acelerarse en el tercero y cuarto y este perfil de diente de sierra se mantiene también para las importaciones, si bien a ritmos más elevados.

Por el lado de la oferta, señalemos que el crecimiento del VAB total a p.b. del conjunto de la economía fue del 1,5%, una décima superior al del PIB. Los resultados para todas las ramas de actividad son positivos, con la excepción de la Construcción. Para la rama agraria, el incremento fue del 3,3%, muy inferior a la última estimación del INE del 15,6% (publicada en febrero de 2014) para 2013. En el conjunto de la Industria, el crecimiento anual fue del 1,5%, abandonando la contracción estimada en 2013 (-1,8%). Este incremento se debe a la dinámica de las Manufacturas (2,3%, frente a la contracción del 1,1% de 2013) ya que la subrama energética mantiene ritmos negativos (-1%) si bien más moderados que en 2013 (-3,8%). La única subrama del sector terciario con comportamiento negativo fue la de Actividades financieras y de seguros.

La Construcción, como señalamos anteriormente, mantiene un año más las tasas negativas (-1,2%) si bien camina hacia posiciones de equilibrio, tras las fuertes reducciones de actividad de los últimos años (-8,1% en 2013). Y en los Servicios, se estiman ya crecimientos importantes (1,6%) tras la contracción de 2013 (-1%). Ciertas subramas de los Servicios crecen ya por encima del 2,5%, Comercio, transporte y hostelería (2,8%), Actividades profesionales (2,6%) y Actividades artísticas y recreativas (2,9%). La Administración pública, si bien recupera ritmos positivos (0,5%), se encuentra en posiciones más contenidas.

En un perfil trimestral, la actividad de las distintas ramas es similar, con una tendencia creciente en los sectores no agrarios. La Industria, la Construcción y los Servicios tienen pautas aceleradas, en el primer caso la tasa de variación pasó del 0,5% del primer trimestre al 2,1% en el cuarto, en la Construcción del -6,2% del primer trimestre al 3,4% del cuarto mientras que el conjunto de los Servicios acelera su ritmo desde el 0,9% del primer trimestre al 2,3% del último.

Gráfico 1.1.2-1
Evolución de la economía nacional 2004-2014
(Base 2008=100)

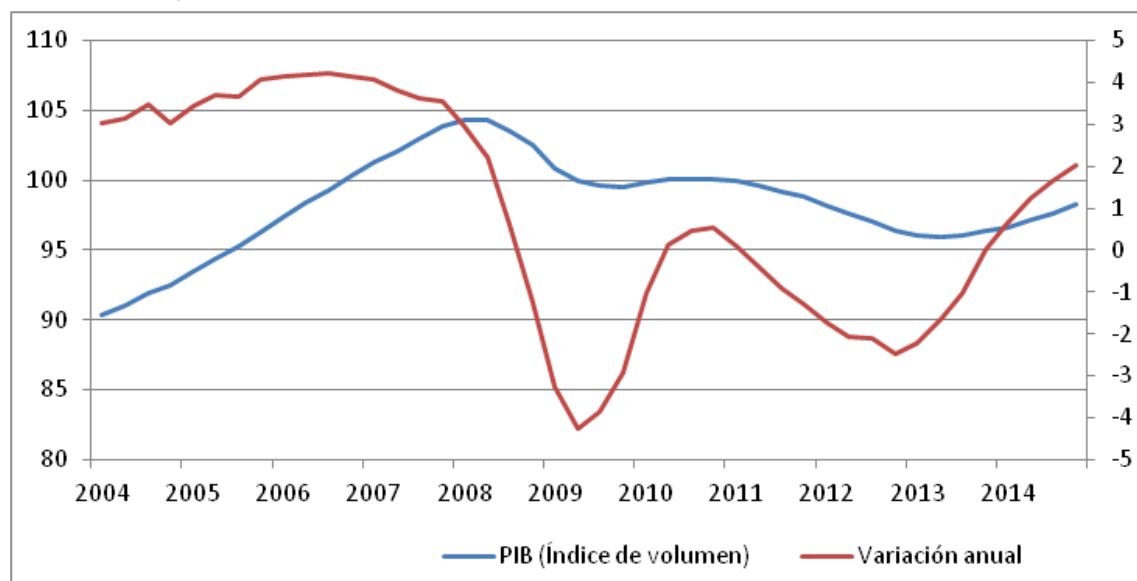

Nota: Datos corregidos de efectos estacionales y de calendario (eje izquierdo) y tasas interanuales de los mismos (eje derecho).

Fuente: Contabilidad Nacional Trimestral (INE).

El gráfico 1.1.2-1 ilustra el perfil cíclico del PIB nacional. Puede observarse que el Indicador de volumen del PIB viene creciendo desde el segundo trimestre de 2013 de manera ininterrumpida. Las tasas de variación son crecientes desde el cuarto trimestre de 2012, mostrando una aceleración en el indicador de volumen, si bien el crecimiento de las tasas se ha ido suavizando según transcurría el año 2014.

Cuadro 1.1.2-2**Tasas anuales de variación de ocupados y asalariados en España por ramas de actividad
(puestos de trabajo equivalentes a tiempo completo) (Base 2008)**

Ramas de Actividad	2013		2014				2013/12	2014/13
	T III	T IV	T I	T II	T III	T IV		
	Ocupados							
Agricultura, ganadería, silvicultura y pesca	-0,6	-0,1	8,7	-1,4	-2,8	-4,1	-0,9	0,0
Industria	-5,3	-3,7	-2,8	-0,4	2,1	2,9	-4,6	0,4
Construcción	-11,8	-8,7	-9,2	-4,0	0,0	3,3	-12,3	-2,6
Servicios	-2,0	-1,0	0,2	1,8	1,9	2,6	-2,4	1,6
Total Ocupados	-3,0	-1,8	-0,4	1,0	1,7	2,4	-3,3	1,2
Asalariados								
Agricultura, ganadería, silvicultura y pesca	-0,6	0,4	18,6	2,4	-0,1	-3,0	-1,2	4,1
Industria	-5,4	-3,9	-2,8	-0,4	2,1	3,1	-4,6	0,4
Construcción	-12,7	-9,6	-9,6	-3,5	-0,9	3,1	-13,5	-2,9
Servicios	-2,6	-1,1	0,3	2,3	2,4	3,0	-3,1	2,0
Total Asalariados	-3,6	-2,0	-0,3	1,6	2,1	2,9	-3,9	1,6

Fuente: Contabilidad Nacional Trimestral (INE), febrero de 2015. Tomamos los datos corregidos de efectos estacionales y de calendario. En la publicación se presenta también la ciclo-tendencia.

El empleo generado por la economía española, medido en términos de Contabilidad Nacional (puestos de trabajo equivalentes a tiempo completo) creció en 2014 un 1,2%, 4,5 puntos por encima de su tasa en 2013 (-3,3%). El crecimiento fue superior para los asalariados (1,6%), para los que el año 2013 había sido aún más negativo (-3,9%) que para el conjunto de los ocupados. El perfil trimestral habla también de recuperación de los ritmos de crecimiento, desde el -0,4% del primer trimestre hasta el 3,5% del cuarto. Para los asalariados el perfil de las tasas es asimismo creciente, pasando desde el -0,3% del primer trimestre al 2,9% para el último.

Los crecimientos de la ocupación son positivos para Industria (0,4%, frente al -4,6% de 2013) y Servicios (1,6%, frente al -2,4% de 2013). En Construcción continúa la destrucción de puestos de trabajo (-2,6%), si bien a un ritmo más equilibrado que el de 2013 (-12,3%). La rama agraria no ha experimentado cambios en sus niveles de ocupación medios anuales. El mayor crecimiento global de los asalariados combina mayores incrementos para estos últimos en Agricultura y Servicios, parcialmente compensados por un mayor decrecimiento de los puestos de trabajo asalariados en Construcción.

Cuadro 1.1.2-3**Predicciones del comportamiento de la economía nacional suministradas por HISPALINK y CNTR, 2014****(tasas de crecimiento real del vab a precios básicos)**

	HISPALINK	CNTR
Agricultura	1,1	3,3
Industria sin Construcción	1,8	1,5
Construcción	-3,0	-1,2
Servicios	1,7	1,6
Total	1,3	1,5

Fuente: CNTR (Contabilidad Nacional Trimestral, febrero 2015) e HISPALINK (febrero 2015).

En el *cuadro 1.1.2-3* comparamos las estimaciones de avance para 2014 de la Contabilidad Nacional Trimestral del INE con las que proporciona HISPALINK en su actualización de febrero de 2015. Observamos que HISPALINK pronostica un crecimiento de la economía nacional ligeramente inferior al del INE (1,3% frente al 1,5%), crecimiento medido para el VAB a p.b. (HISPALINK no estima las oscilaciones del PIB). Para los Servicios, las tasas son muy similares, con una décima más para HISPALINK, y para la Industria las diferencias son ligeramente superiores (1,8% para HISPALINK y 1,5% para el INE). La diferencia es más acusada para las ramas agrarias y para Construcción. En ambos casos la visión de HISPALINK es más negativa, del 1,1% para las ramas agrarias (3,3% para el INE) y del -3% para la Construcción (-1,2% para el INE). La trascendencia en el crecimiento global es muy limitada, por el menor peso en la economía nacional de estas dos ramas de actividad.

En el *cuadro 1.1.2-4* se puede observar la posición relativa de las Comunidades y Ciudades autónomas en el año 2014, en relación con su crecimiento del VABpb. Las estimaciones del INE sitúan a Castilla y León en la décima posición en el conjunto regional. Por su parte, HISPALINK que pronostica un menor crecimiento, como más adelante se comentará, estima que Castilla y León se situará en la decimoquinta posición. Las divergencias entre ambas estimaciones son notables, situando el INE en las posiciones más dinámicas a La Rioja, Extremadura y Canarias. Las regiones con menor crecimiento, de acuerdo con el INE, serían Galicia, Asturias y Madrid, si se excluye de la comparación las Ciudades autónomas de Ceuta y Melilla.

En el mismo *cuadro 1.1.2-4* se presenta la posición, en cuanto al PIB per cápita, de las Comunidades y Ciudades autónomas en relación con la media nacional, de acuerdo con las cifras del INE. Madrid, País Vasco, Navarra y Cataluña se sitúan como las de mayor PIB relativo, mientras que en las posiciones inferiores encontramos a Extremadura, Andalucía y Melilla, que un año más no alcanzan el 80% de la media nacional. Como puede verse, Castilla y León se situó 4,6 puntos porcentuales por debajo de la media nacional en cuanto a la riqueza relativa por habitante.

Cuadro 1.1.2-4**Crecimiento del VABpb total a precios constantes en las Comunidades y Ciudades Autónomas, 2014**

	HISPALINK		C. Regional		
	Tasa de variación %	Posición ⁽¹⁾	Tasa de variación %	Posición ⁽¹⁾	PIB per capita (ES=100)
Andalucía	1,3	7	1,3	11	74,1
Aragón	1,0	13	1,7	8	109,6
Asturias	0,8	14	0,8	16	89,3
Baleares	1,1	12	1,9	7	105,1
Canarias	1,7	1	2,2	3	86,0
Cantabria	1,2	10	1,0	14	91,5
Castilla y León	0,8	15	1,4	10	95,4
Castilla - La Mancha	1,3	8	1,2	13	80,4
Cataluña	1,4	5	1,4	9	118,5
C. Valenciana	1,4	4	2,1	4	88,1
Extremadura	1,2	9	2,2	2	69,1
Galicia	0,5	17	0,5	19	87,6
Madrid	1,6	2	1,0	15	136,1
Murcia	0,7	16	2,0	6	81,3
Navarra	1,5	3	2,0	5	123,5
País Vasco	1,1	11	1,2	12	130,3
La Rioja	1,4	6	2,5	1	109,7
Ceuta	-	-	-	17	81,4
Melilla	-	-	-	18	74,4
España	1,3	-	-	1,4	100,0

Nota: ⁽¹⁾ Posición calculada a partir de variación con dos decimales. HISPALINK no realiza estimaciones para las ciudades autónomas de Ceuta y Melilla.

Fuente: INE e HISPALINK

1.2 La economía de Castilla y León

1.2.1 Evolución económica

Las primeras estimaciones del INE sobre la actividad económica en las regiones españolas indican un incremento del 1,4% para el PIB p.m. generado por la economía de Castilla y León en el año 2014. El incremento del VAB a precios básicos (*cuadro 1.2.1-1.*) se estima en una décima más, el 1,5%. Las tasas de crecimiento de la economía regional coinciden con las proporcionadas por el INE para el conjunto nacional, tanto en términos de PIB p.m. como de VAB a precios básicos. Comparadas estas cifras con las de 2013, la tasa de crecimiento del PIB mejoró en 3,2 puntos porcentuales, ya que las actuales estimaciones del INE para 2013 son del -1,8%.

La Consejería de Hacienda de la Junta de Castilla y León, estima un crecimiento del 1,3% para el VAB p.b. y del 1,4% para el PIB p.m., valores similares a los crecimientos pronosticados por el INE, 1,5% para el VAB p.b. y del 1,4% para el PIB p.m. tal y como figura en el cuadro 1.2.1-1.

Cuadro 1.2.1-1

Evolución de la economía regional, 2014

(tasas de variación interanual en volumen del VAB a p.b.)

	Castilla y León			España ⁽¹⁾
	C. Hac.	HISPALINK	CREG	CNTR
V. añadido total	1,3	0,8	1,5	1,5
V. añadido agrario	-2,3	-2,0	2,7	3,3
V. añadido no agrario	1,5	0,9	1,3	1,4
Industria	3,0	2,3	4,6	1,5
Construcción	-1,6	-3,7	-1,1	-1,2
Servicios	1,4	1,3	0,5	1,6
PIB p.m.	1,4	0,9	1,4	1,4

Nota: ⁽¹⁾ Pro memoria, crecimiento estimado para el conjunto nacional.

Fuente: Consejería de Hacienda de la Junta de Castilla y León (Contabilidad Trimestral, IV trimestre 2014), Grupo HISPALINK-Castilla y León, Revisión Semestral de febrero de 2015), INE (Contabilidad Regional de España, 2009-2014, Primera estimación, Contabilidad Nacional Trimestral de España, IV Trimestre 2014) y elaboración propia.

Las estimaciones de la Red HISPALINK, recortan las estimaciones de crecimiento, si bien las variaciones estimadas mantienen el signo positivo. El incremento para el VAB p.b. habría sido del 0,8%, medio punto por debajo de las estimaciones correspondientes al conjunto nacional (1,3% para HISPALINK).

El gráfico 1.2.1-1 representa el ciclo económico regional entre 2004 y 2014. Las más recientes estimaciones del INE muestran que la recaída de 2012 fue más intensa de lo que afirmaba en anteriores estimaciones, prolongándose en 2013, y dando paso a una recuperación del PIB regional

en 2014. Como consecuencia de esta doble caída, la riqueza generada en 2014 se encuentra en torno al PIB p.m. de 2005.

Gráfico 1.2.1-1
Evolución de la economía regional 2004-2014
(Base 2010=100)

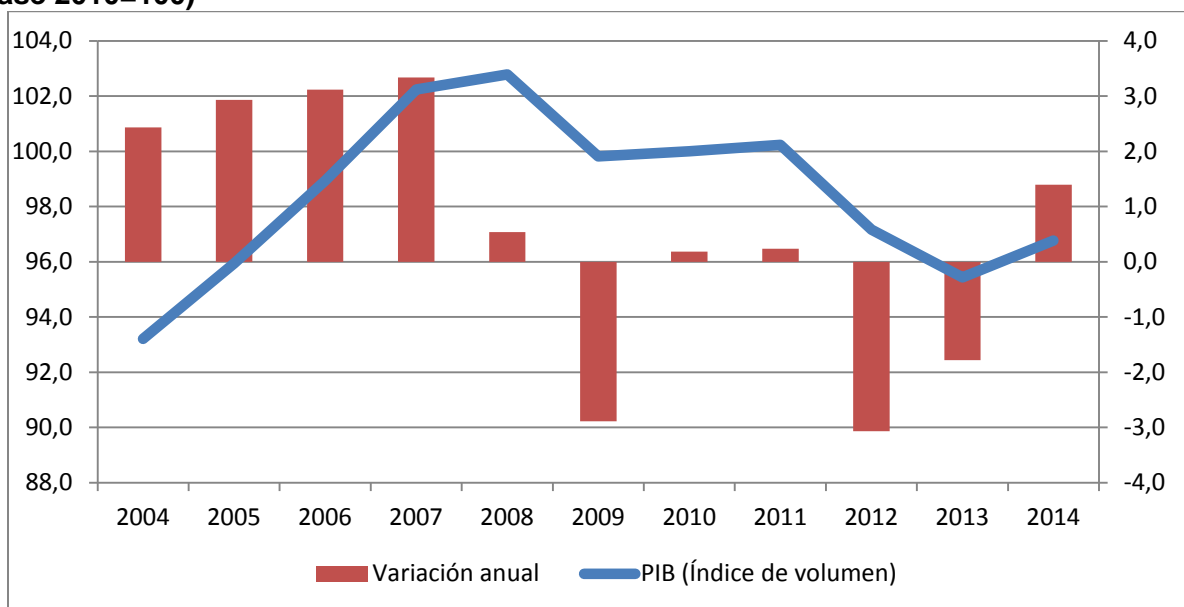

Nota: Eje izquierdo para el Índice de volumen y eje derecho para las tasas de variación anuales.

Fuente: Contabilidad Regional (INE).

Si bien todas las fuentes apuntan a que en 2014 se produjeron ya crecimientos netos de la economía regional, las discrepancias entre las mismas se aprecian cuando se analiza el detalle sectorial. A continuación se hace una revisión inicial de los crecimientos estimados, así como las discrepancias entre las fuentes, si bien en posteriores epígrafes se realizará un análisis más detallado. Para la rama agraria, las estimaciones son negativas para la Consejería de Hacienda (-2,3%) y para la Red HISPALINK (-2%) mientras que el INE estima una tasa de variación positiva (2,7%), en línea con el comportamiento nacional.

Esta diferente visión de la rama se produce en las valoraciones entre las diferentes fuentes para la economía no agraria. En concreto, los crecimientos estimados para el valor añadido no agrario son del 1,3% para el INE, situándose esta cifra entre las estimaciones de la Consejería de Hacienda (1,5%) y las de HISPALINK (0,9%).

Para la Industria castellana y leonesa los resultados son positivos, con un incremento que para el INE alcanza el 4,6%. Las estimaciones para la Consejería de Hacienda no son tan elevadas (3%) y las de HISPALINK son las más bajas (2,3%). El fuerte crecimiento estimado por el INE se relaciona, en parte, con la compensación con el importante decrecimiento estimado para 2013 (-5,5%) que implica una aceleración en 2014 de más de 10 puntos porcentuales.

Para la Construcción, la evolución sigue siendo negativa, con decrecimientos del 1,1% para el INE y del 1,6% para la Consejería de Hacienda, mientras que HISPALINK estima una contracción más acusada (-3,7%). Estos resultados ponen de manifiesto una clara similitud del comportamiento sectorial observado en el ámbito nacional, ya que la Contabilidad Regional de España estima un decrecimiento del 1,2%.

Los Servicios abandonan los resultados negativos que presentaron en 2013, situándose en ritmos de crecimiento que, para el INE son del 0,5%, mientras para la Consejería de Hacienda (1,4%) y para HISPALINK (1,3%) son casi un punto superiores.

El *cuadro 1.2.1-2* muestra las participaciones y aportaciones de los diferentes sectores productivos al crecimiento regional, y las compara con el conjunto de España. Las participaciones se calculan ahora en términos nominales, esto es, sin tener en cuenta la evolución de los precios. En Castilla y León, las participaciones de las ramas agraria e industrial son superiores a las nacionales, siendo netamente inferior en Servicios. Ello implica que los crecimientos de las diferentes ramas de actividad tienen distinta trascendencia sobre el crecimiento global.

Esta trascendencia viene determinada por las aportaciones al crecimiento. Con datos del INE, la mayor aportación al crecimiento proviene de la rama industrial (1 punto porcentual en Castilla y León, frente a los 0,26 puntos para el conjunto nacional). Por el contrario, los Servicios aportan mucho menos en el ámbito regional, por su menor ritmo de crecimiento y menor peso (0,36 puntos frente a los 1,18 puntos en el ámbito nacional). La Construcción sigue restando valor al crecimiento, si bien su impacto empieza a ser muy inferior a lo observado en años anteriores (-0,07 puntos, tanto en España como en Castilla y León). En conjunto, las ramas no agrarias aportan 1,29 puntos al crecimiento, algo menos de lo estimado por el INE para el conjunto nacional (1,37 puntos), diferencia que se compensa por la aportación positiva y superior de la rama agraria (0,14 puntos en Castilla y León, 0,09 puntos en España) ya que, como cabe recordar, el INE estima variaciones positivas para esta rama.

Cuadro 1.2.1-2**Participaciones y aportaciones al crecimiento regional y comparación con las aportaciones en el conjunto de España, 2014**

	Castilla y León		España	
	Participaciones en 2014 ⁽¹⁾ %	Aportaciones en 2014 ⁽²⁾	Participaciones en 2014 ⁽¹⁾ %	Aportaciones en 2014 ⁽²⁾
S. Agrario	4,8	0,14	2,5	0,09
S. no agrarios	95,2	1,29	97,5	1,37
Industria	22,3	1,00	17,5	0,26
Construcción	6,0	-0,07	5,6	-0,07
Servicios	67,0	0,36	74,4	1,18
Total	100,0	1,47	100,0	1,46

Nota: ⁽¹⁾ Porcentaje que supone sobre el conjunto de la economía regional o nacional.

⁽²⁾ Aportaciones al crecimiento real del VABpb en términos constantes.

Fuente: Contabilidad Nacional Trimestral y Contabilidad Regional de España (INE).

En el *cuadro 1.2.1.3* se presentan las estimaciones de la productividad aparente del factor trabajo que se deducen de combinar los datos de la Contabilidad Regional de España con los de la EPA, ambos del INE. Para facilitar las comparaciones con 2013, las cifras de VAB a p.b. para 2014 están corregidas de la evolución de los precios en media de ese año. Puede observarse que la productividad aparente en la Industria es muy superior a la media regional (un 40,7% superior) mientras que es inferior en Construcción y en Servicios (un 14,1% y un 4,7%, respectivamente), y especialmente en la rama agraria (un 26,4% por debajo de la media). Hay que señalar que la EPA considera el número de trabajadores, independientemente de las horas trabajadas, lo que puede afectar a la productividad aparente en Servicios.

Los datos de dicho cuadro muestran que la productividad media regional es inferior en un 3,6% a la nacional. Supera a ésta en un 10,5% en las ramas agrarias, y en un 3,4% en la Industria. Por el contrario, la productividad aparente de la Construcción es inferior en un 8,4% a la nacional, y para los Servicios la diferencia entre ambos ámbitos es del 6,4% (asimismo inferior en el ámbito regional).

La comparación entre los años 2013 y 2014 muestra que esta magnitud ha crecido un 1,1% en Castilla y León (0,3% en el ámbito español). Este incremento es muy fuerte en Construcción (9,2%) y en menor medida en Agricultura (4,8%). Por el contrario, en Industria la productividad aparente ha disminuido un 1,1%. En Servicios, prácticamente no se ha modificado (0,1%). En el ámbito español, los mayores incrementos se estiman también para Agricultura y Construcción, si bien son de menor entidad que en el ámbito regional. Para el conjunto español, la productividad aparente aumenta en Industria (0,4%) a diferencia de lo estimado en el ámbito regional.

Cuadro 1.2.1-3**Productividades aparentes de la economía de Castilla y León y de España, 2013-2014
(VABpb en miles de euros de 2013 por ocupado)**

	Productividad aparente			
	Castilla y León		España	
	2013	2014	2013	2014
Total	53.458	54.031	55.923	56.069
S. Agrario	39.320	41.213	36.083	37.300
S. No agrario	54.554	54.956	56.814	56.900
Industria	75.193	74.359	71.578	71.888
Construcción	45.932	50.171	53.493	54.771
Servicios	50.920	50.954	54.405	54.462
	Tasa de variación		Porcentaje(España=100)	
	Castilla y León	España	2013	2014
Total	1,1	0,3	95,6	96,4
S. Agrario	4,8	3,4	109,0	110,5
S. No agrario	0,7	0,2	96,0	96,6
Industria	-1,1	0,4	105,1	103,4
Construcción	9,2	2,4	85,9	91,6
Servicios	0,1	0,1	93,6	93,6

Fuente: Contabilidad Regional y EPA (INE). Elaboración propia.

Si bien en el capítulo segundo de este Informe se estudia con mayor detenimiento la evolución del mercado de trabajo, conviene señalar que la mejoría de la actividad económica se ha trasladado al empleo, si bien de forma más contenida. Así, en media anual, el número de ocupados en Castilla y León se incrementó en un 0,4%, cifra inferior a la estimada por la EPA para el conjunto nacional (1,2%). Mientras que en Industria la ocupación aumentó un 5,8%, en Servicios lo hizo en un 0,5%. Estos incrementos permitieron compensar los descensos en la rama agraria (-2%) y en Construcción (-9,4%).

El incremento para las personas ocupadas fue superior en los asalariados (1,1%) ya que los no asalariados disminuyeron un 2% en media anual.

Este comportamiento de la ocupación ha permitido la disminución del número de parados, que en media anual ha sido del 5,3%. Con ello, la tasa de paro en 2014 descendió al 20,8% en media anual.

Los datos de trabajadores autónomos que elabora el Ministerio de Empleo y Seguridad Social indican que a 31 de diciembre de 2014 los afiliados por cuenta propia alcanzaron los 203.132 con un incremento del 0,8% sobre las cifras de la misma fecha de 2013. Por su parte, los autónomos propiamente dichos en la misma fecha se situaron en los 131.904, disminuyendo un 1,3% sobre los afiliados el 31 de diciembre de 2013. Este descenso ha sido general para todas las ramas de actividad, entre el -1% en Servicios y el -5,7% de la Industria.

Por el lado de la actividad empresarial, los datos del DIRCE (Directorio Central de Empresas) indican que las empresas con actividad principal en Castilla y León alcanzaron el 1 de enero de 2014 las 159.473, un 5,1% de las existentes en España en la misma fecha. En comparación con el 1 de enero de 2013, el INE registra una disminución del 1,7%, porcentaje idéntico al del año anterior, y superior al reflejado para el conjunto nacional (-0,9%).

La Contabilidad Regional Trimestral que elabora la Consejería de Hacienda permite analizar el comportamiento trimestral de la economía regional, así como su desagregación sectorial por el lado de la oferta. Las estimaciones indican una aceleración de la economía según ha ido transcurriendo el año, con tasas para el PIB p.m. que van desde el 0,7% del primer trimestre hasta el 1,9% del cuarto. Esta aceleración responde a la estimada para los Servicios, con tasas de variación que van desde el 0,5% del primer trimestre hasta el 2,2% para el cuarto, como consecuencia de la mejora en los Servicios de Mercado, y al cambio de signo en la Construcción que fue mejorando desde el -5,5% del primer trimestre hasta el 1,9% del cuarto. En la Industria regional, por el contrario, se ha ido debilitando el ritmo de crecimiento, desde el 4,4% del primer trimestre hasta el 1,5% del cuarto, en buena medida por la desaceleración de los resultados en la subrama energética.

Ya se ha señalado en el epígrafe anterior (cuadro 1.1.2-4) que las estimaciones del INE sitúan el crecimiento de la economía castellana y leonesa en la posición décima del conjunto de Comunidades Autónomas, alcanzando el PIB per cápita el 95,4% de la media nacional, situando a Castilla y León en la octava posición en el conjunto de las regiones españolas. Para HISPALINK, que estima posiciones menos dinámicas para la economía regional, el resultado estimado nos situaría en decimoquinta posición en el conjunto de las regiones españolas.

La oficina estadística de la unión Europea (EUROSTAT) ha publicado, por primera vez y de forma oficial, los datos de convergencia de las Comunidades Autónomas españolas con la Unión Europea correspondientes a los años 2012 y 2013. Según estos datos, el valor del PIB per cápita, en términos de poder de compra, ascendió en Castilla y León a 23.800 euros, equivalente al 89% de la media UE-28 (26.600 euros) en 2013.

Según estos datos, Castilla y León ocupa la octava posición en el ranking regional de España. Castilla y León se sitúa por debajo del conjunto de España (6 puntos porcentuales) y de la UE-28 (11 puntos porcentuales).

Cuadro 1.2.1-4**Convergencia de las Comunidades autónomas españolas con la Unión Europea (SEC-2010).****(% PIB per cápita, UE-28=100. Paridades poder de compra)**

Comunidad Autónoma	2012	2013
Madrid	129	128
País Vasco	123	122
Navarra	116	116
Cataluña	110	111
Aragón	103	103
La Rioja	101	102
UE-28	100	100
Baleares	99	99
España	94	94
Castilla y León	89	89
Cantabria	87	86
Asturias	85	84
Galicia	83	83
Com. Valenciana	82	82
Canarias	81	81
Ceuta	77	77
Murcia	77	77
Castilla-La Mancha	76	76
Andalucía	71	70
Melilla	71	70
Extremadura	64	65

Nota: Ordenadas por datos del año 2013.

Fuente: Consejería de Hacienda de la Junta de Castilla y León.

Si se analizan los resultados del período comprendido entre los años 2000 y 2013 (*cuadro 1.2.1-5*) se observa que Castilla y León se ha aproximado en un punto a la media de la UE-28, mientras el conjunto de España se ha alejado de la media europea en 3 puntos.

Al analizar la evolución temporal del porcentaje del PIB per cápita conviene diferenciar dos períodos, el anterior a la crisis económica (desde 2000 hasta 2007) en el que mejoró este indicador, tanto en Castilla y León como en España (7 puntos y 6 puntos respectivamente), y el período desde 2007 hasta 2013, en el que se redujo el PIB per cápita, 6 puntos en Castilla y León y 9 puntos en el conjunto de España.

Cuadro 1.2.1-5

Convergencia de las Comunidades autónomas españolas con la Unión Europea (SEC-2010).

(% PIB per cápita, UE-28=100. Paridades poder de compra)

	2000	2001	2002	2003	2004	2005	2006	2007	2008	2009	2010	2011	2012	2013	Var.00/13
Galicia	75	76	79	80	81	83	86	88	89	89	86	83	83	83	8
Asturias	81	83	85	86	86	89	92	94	94	92	89	87	85	84	3
País Vasco	119	119	122	123	123	125	129	131	131	130	127	123	123	122	3
Extremadura	62	62	64	65	65	67	68	70	70	71	69	66	64	65	3
Aragón	102	102	106	107	107	108	111	113	112	111	108	105	103	103	1
Castilla y León	88	88	91	92	92	93	94	95	94	95	92	90	89	89	1
UE-28	100	100	100	100	100	100	100	100	100	100	100	100	100	100	100
Castilla-La Mancha	76	77	79	80	80	81	83	83	83	82	79	77	76	76	0
Madrid	130	131	133	132	132	133	137	137	135	137	130	128	129	128	-2
Andalucía	72	73	75	77	77	78	79	80	78	77	74	72	71	70	-2
España	97	98	100	100	100	101	103	103	102	101	98	95	94	94	-3
Murcia	81	82	84	84	84	84	86	86	85	84	81	77	77	77	-4
Cantabria	91	92	94	94	93	94	96	97	96	95	91	88	87	86	-5
La Rioja	108	108	109	110	107	108	110	110	109	108	105	102	101	102	-6
Navarra	123	123	125	125	124	125	128	127	126	126	121	118	116	116	-7
Cataluña	118	119	121	120	119	119	121	121	119	118	114	110	110	111	-7
Com.Valenciana	92	94	95	94	93	92	94	93	92	90	86	83	82	82	-10
Ceuta	87	84	87	88	87	87	88	88	87	88	83	79	77	77	-10
Canarias	95	96	97	96	93	92	92	91	89	87	84	82	81	81	-14
Melilla	86	82	84	86	87	86	86	84	82	82	77	74	71	70	-16
Baleares	122	121	120	115	113	112	112	110	108	106	101	99	99	99	-23

Nota: Ordenadas por la variación del período 2000-2013.

Fuente: Consejería de Hacienda de la Junta de Castilla y León.

En el *gráfico 1.2.1-2*, se recogen los valores del Producto Interior Bruto per cápita en euros en los años 2000 y 2013 para las Comunidades Autónomas y para el conjunto de España considerando que el valor de la UE-28 es 100. Son las Comunidades Autónomas de Madrid y País Vasco las que encabezan la lista de comunidades con mayor PIB per cápita, con valores que superan el 120%, mientras en el último puesto se sitúa Extremadura, con el 64,7% de la media europea. La Comunidad de Castilla y León ocupa la octava posición en 2013, con un 89,5% del valor medio de la UE-28.

Gráfico 1.2.1-2
PIB per cápita (SEC-2010).
(% PIB per cápita, UE-28=100. Paridades poder de compra)

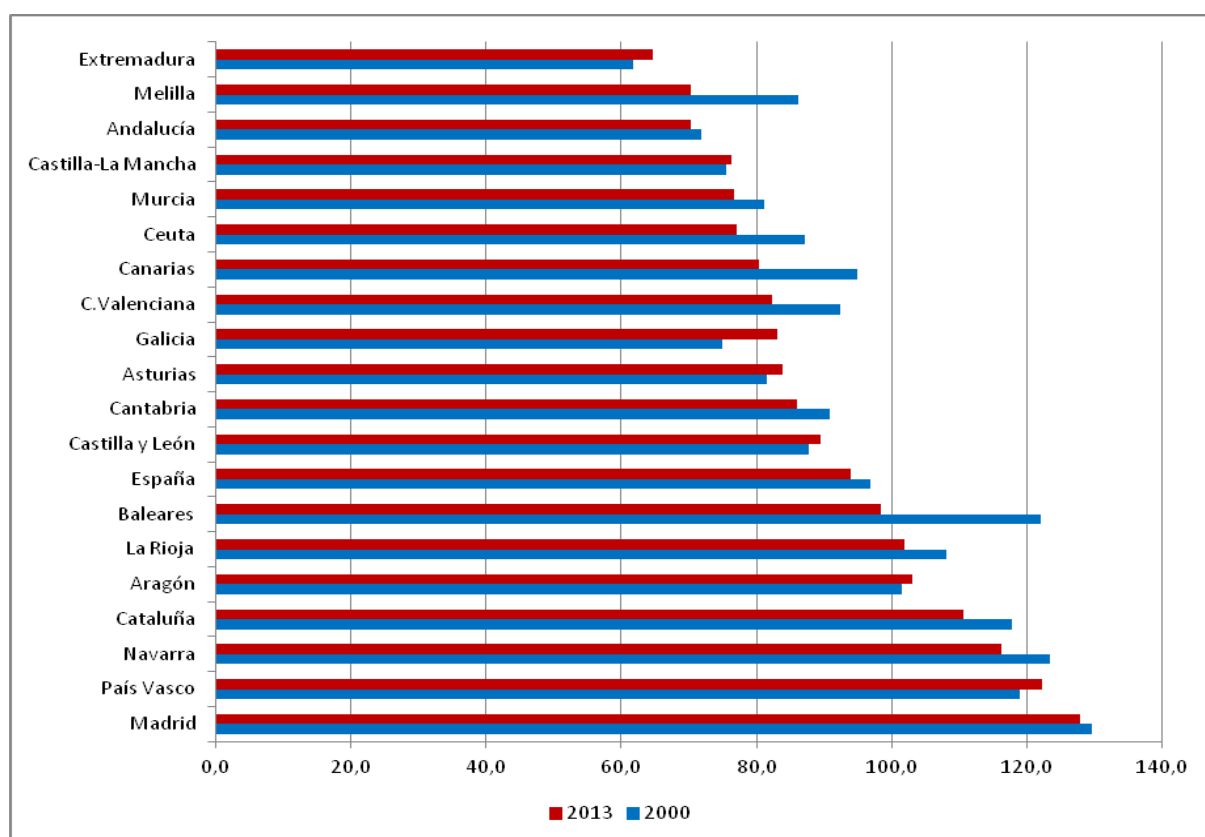

Nota: Ordenadas por datos del año 2013.

Fuente: Consejería de Hacienda de la Junta de Castilla y León.

Si se analiza el índice de convergencia en términos de PIB per cápita, medido en paridades de poder de compra, desagregado a nivel provincial, con datos correspondientes al período 2010-2012 (últimos disponibles), se observa que sólo la provincia de Burgos, con un 109%, supera el 100% del PIB per cápita de la UE en 2012 (*cuadro 1.2.1-6*). En ese período temporal sólo la provincia de Zamora ha convergido con la UE-28, al ganar un punto porcentual (del 77% en 2010 al 78 en 2012. Ávila y Burgos se mantiene en los mismos porcentajes (77% y 109% respectivamente) mientras disminuye en el resto de provincias (2 puntos en León, 3 en Palencia y Salamanca, 4 en Valladolid y 5 en Segovia y Soria). Hay que destacar el mantenimiento en el tiempo analizado (entre 2010 y 2012) de importantes diferencias entre provincias, que superan los 30 puntos porcentuales en el caso de Burgos y Zamora (a favor de la primera).

Cuadro 1.2.1-6**Convergencia de las provincias de Castilla y León con la Unión Europea (SEC-2010).
(% PIB per cápita, UE-28=100. Paridades poder de compra)**

	2010	2011	2012	Var.10/12
Zamora	77	77	78	1
UE-28	100	100	100	0
Ávila	77	76	77	0
Burgos	109	108	109	0
León	86	83	84	-2
Castilla y León	92	90	89	-3
Palencia	101	101	98	-3
Salamanca	81	79	78	-3
España	98	95	94	-4
Valladolid	99	96	95	-4
Segovia	90	87	85	-5
Soria	98	97	93	-5

Nota: Ordenadas por la variación del período 2010-2012.

Fuente: Consejería de Hacienda de la Junta de Castilla y León.

En este Informe se va a analizar por primera vez la distribución funcional de la renta en Castilla y León, utilizando para ello los datos publicados por el Instituto Nacional de Estadística en su Contabilidad Regional, en concreto la remuneración de los asalariados, disponible desde el año 2000 hasta 2013. Este indicador se define como toda la remuneración en efectivo y en especie a pagar por los empleadores a sus asalariados como contrapartida del trabajo realizado por estos, incluyendo tanto sueldos y salarios como cotizaciones sociales y es uno de los componentes del PIB.

El resto de componentes del PIB son el excedente bruto de explotación (renta correspondiente a la remuneración del factor capital) y la renta mixta (renta de los trabajadores autónomos) y los impuestos vinculados a la producción e importación.

En el *gráfico 1.2.1-3* se puede observar la evolución del peso de la remuneración de los asalariados en porcentaje del PIB, que entre los años 2000 y 2006 se redujo en España y se mantuvo prácticamente constante en Castilla y León. A partir de ese año, esta variable creció en ambos territorios hasta alcanzar su valor más alto en 2009 (47,4% en Castilla y León y 50,9% en España). Este resultado ha sido la consecuencia de una reducción del resto de componentes del PIB (excedente bruto de explotación, renta mixta e impuestos) superior a la disminución de la remuneración de los asalariados, que ha hecho crecer su peso porcentual sobre el total del PIB.

A partir del año 2010 y hasta 2013 la participación de la remuneración de los asalariados en el PIB ha decrecido de manera constante, tanto en Castilla y León como en España, y en este caso la evolución se ha debido a la coincidencia en el tiempo de una reducción del empleo y una disminución en la remuneración media de los asalariados.

Gráfico 1.2.1-3
Remuneración de los asalariados en porcentaje del PIB (base 2010), Castilla y León y España, 2000-2013

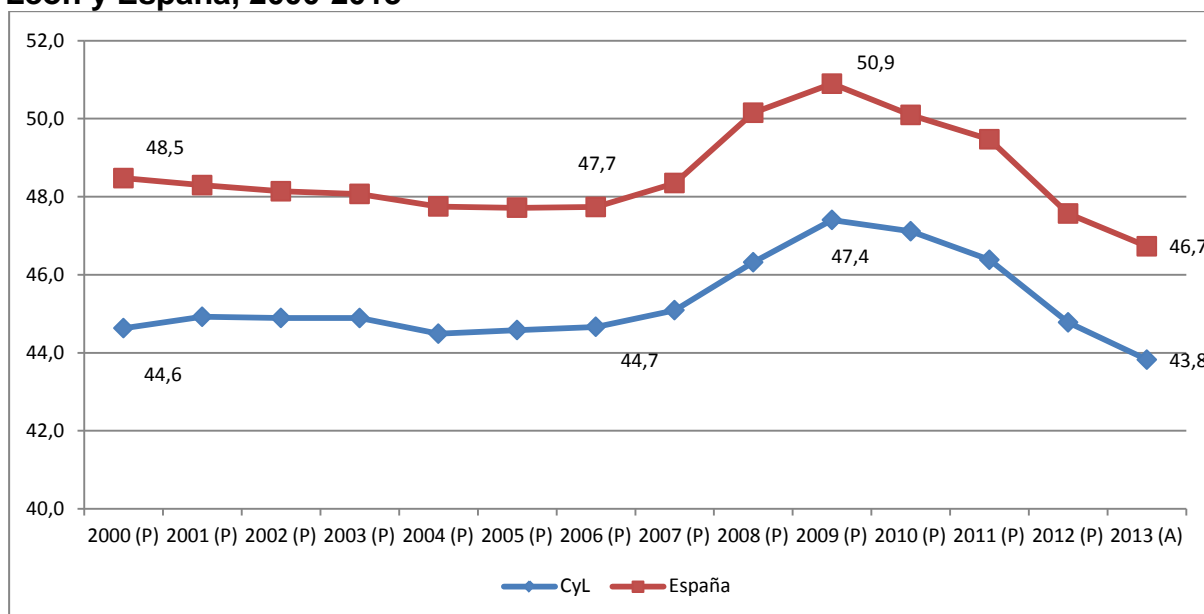

Notas: (P) Datos provisionales

(A) Avance

Fuente: Elaboración propia a partir de datos de la Contabilidad Regional del NE.

Para analizar la evolución de la distribución factorial de la renta, en base a la evolución de los tres componentes del PIB, únicamente se dispone de datos desde el año 2008 a 2013. En estos cinco años, se observa una participación creciente en el PIB del excedente bruto de explotación y la renta mixta y de los impuestos a la producción y la importación, tanto en Castilla y León como en España, mientras el peso de la remuneración de los asalariados se redujo esa participación. Si se analizan conjuntamente los *gráficos 1.2.1-4* y *1.2.1-5* se pone de manifiesto que en Castilla y León la participación de las rentas salariales en el total es inferior al correspondiente valor para España en su conjunto (43,8% y 46,9% respectivamente).

Gráfico 1.2.1-4
Distribución factorial de la renta (base 2008), Castilla y León, 2008-2013
(en porcentaje)

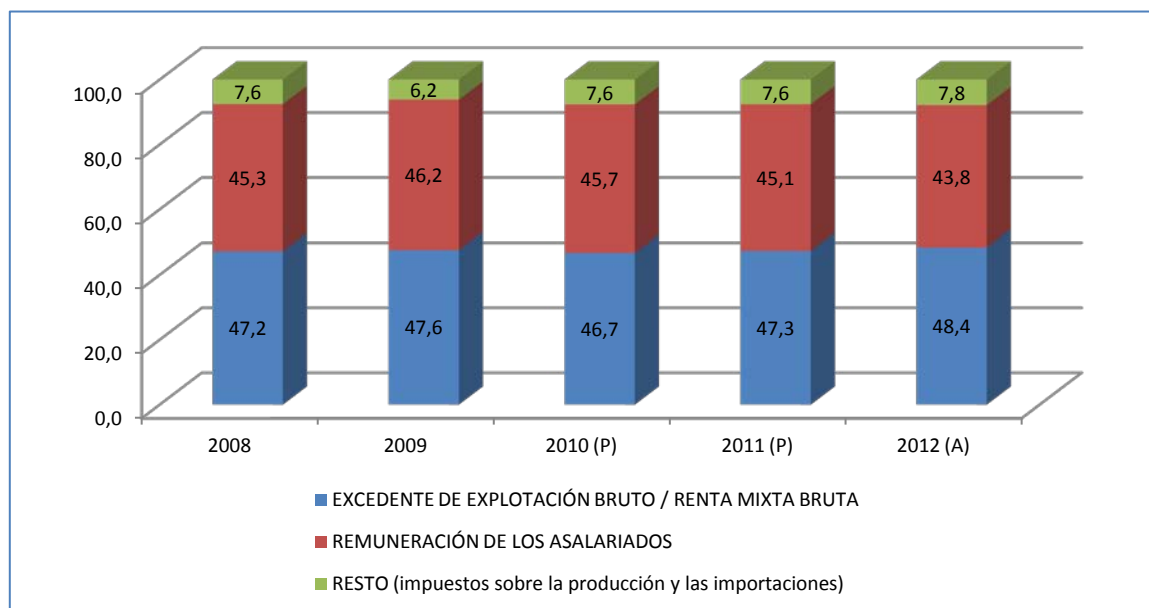

Notas: (P) Datos provisionales

(A) Avance

Fuente: Elaboración propia a partir de datos de la Contabilidad Regional del NE.

Gráfico 1.2.1-5
Distribución factorial de la renta (base 2008), España, 2008-2013
(en porcentaje)

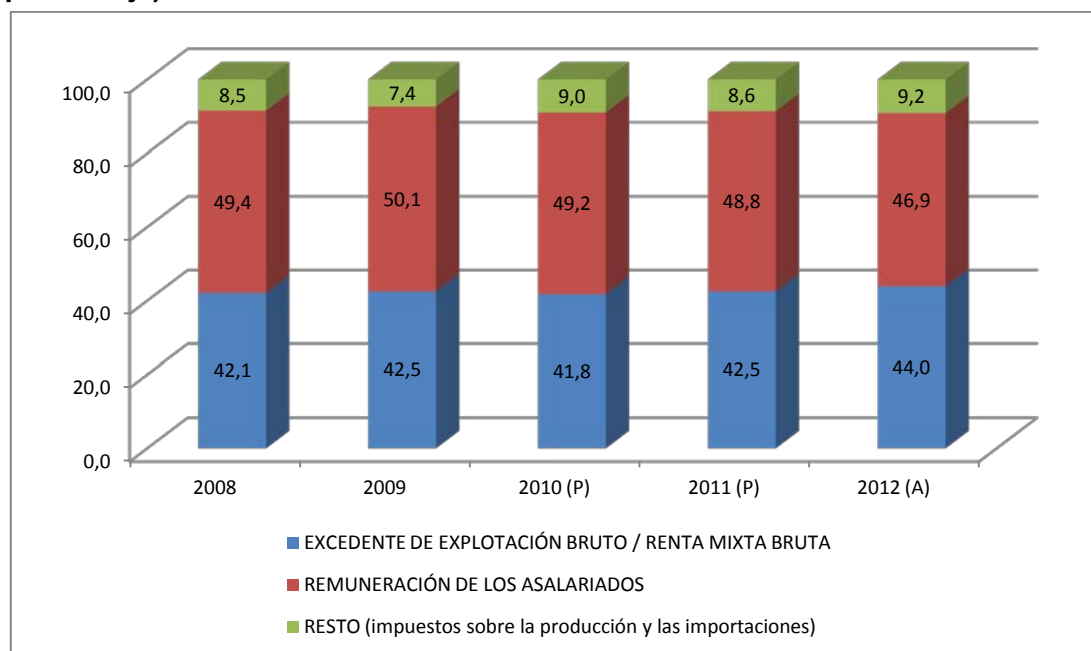

Notas: (P) Datos provisionales

(A) Avance

Fuente: Elaboración propia a partir de datos de la Contabilidad Regional del NE.

1.2.2 Demanda interna y externa

De acuerdo con las estimaciones de la Consejería de Hacienda en su Contabilidad Regional Trimestral, la aportación de la demanda interna al crecimiento del PIBpm fue de 0,4 puntos porcentuales. Esta cifra supera en 2,6 puntos la correspondiente a 2013, que supuso una aportación negativa de 2,2 puntos. Desde el punto de vista trimestral, el ritmo anual de la demanda interna progresó desde el -0,7% del primer trimestre hasta el 2% del cuarto, con ritmos interanuales positivos en el segundo semestre.

Las dos partidas que conforman la demanda interna muestran evoluciones contrapuestas. Mientras que el Gasto en Consumo final crece un 0,6%, la Formación Bruta de Capital aún muestra una reducción (-0,4%), si bien moderada en comparación con la posición de años anteriores. El perfil de la evolución trimestral de ambas componentes se inicia con tasas de variación anual negativas (-0,1% para el Consumo final y -3,3% para la Formación bruta de capital (FBC), alcanzando el cuarto trimestre resultados positivos en ambos casos (1,8% para el primero y 3,5% para la segunda).

El crecimiento en el Gasto en consumo final conjuga incrementos en lo que corresponde a los Hogares e ISFLSH (1,5%) con contracciones en el de las Administraciones Públicas (-2,6%). El primero presenta resultados progresivamente crecientes, mientras que el consumo de las Administraciones Públicas ha mantenido resultados negativos en el entorno de los dos puntos y medio todo el año.

En cuanto a la FBCF, su decrecimiento es resultado también de pautas diferenciadas para sus componentes. Así, la inversión en Bienes de equipo ha crecido un 2,3%, con un perfil de evolución temporal en “U” mientras que la correspondiente a la Construcción ha pasado de decrecer un 7,8% en el primer trimestre a crecer un 1,9% en el cuarto, aunque la tasa media anual ha sido negativa (-2,7%).

La demanda externa, que incluye la que tiene como origen o destino el resto de España y la del extranjero, muestra tasas de variación positivas, tanto en las ventas como en las compras. Así, las exportaciones se incrementan un 1,8% en el conjunto de 2014, y las importaciones lo hacen en un 0,6%. Como consecuencia de ambos comportamientos, el saldo exterior de la Comunidad aporta un punto porcentual al crecimiento regional.

La Contabilidad Regional Trimestral estima que el deterioro de los intercambios con el exterior ha sido constante a lo largo del año, tanto para las exportaciones como para las importaciones. Las primeras iniciaron el año creciendo al ritmo anual del 3%, finalizando el cuarto trimestre con una contracción del 0,1%. En cuanto a las compras al exterior, crecieron un 1,3% en tasa interanual en el primer trimestre, mientras en el cuarto dicha tasa de variación fue del 0,1%.

Cuadro 1.2.2-1**Componentes del PIB por el lado de la demanda, 2014****(tasa de variación con respecto al mismo trimestre de 2013 y comparativa anual)**

	2014-I	2014-II	2014-III	2014-IV	2014/2013
Demanda interna ⁽²⁾	-0,7	-0,3	0,4	2,0	0,4
Gasto en consumo final	-0,1	0,2	0,4	1,8	0,6
Gasto en consumo final de hogares e ISFLSH ⁽¹⁾	0,6	1,0	1,3	2,9	1,5
Gasto en consumo final de la Adm. Pública	-2,5	-2,8	-3,1	-2,1	-2,6
Formación bruta de capital	-3,3	-2,2	0,7	3,5	-0,4
Formación bruta de capital fijo	-3,2	-2,0	0,6	3,3	-0,3
Bienes de equipo	2,0	1,3	1,0	4,7	2,3
Construcción	-7,8	-5,0	0,3	1,9	-2,7
Variación de existencias ⁽²⁾	0,0	0,0	0,0	0,0	0,0
Saldo Exterior Total ⁽²⁾	1,5	1,6	1,2	-0,1	1,0
Exportaciones de bienes y servicios	3,0	2,2	2,0	-0,1	1,8
Importaciones de bienes y servicios	1,3	0,3	0,7	0,1	0,6
Producto Interior Bruto pm	0,7	1,3	1,6	1,9	1,4

Nota: ⁽¹⁾ Instituciones Sin Fines de Lucro al Servicio de los Hogares

⁽²⁾ Aportación al crecimiento del PIB en puntos porcentuales. El Saldo Exterior Total incluye el saldo comercial de la Comunidad con el resto del mundo y con el resto de España.

Fuente: Consejería de Hacienda de la Junta de Castilla y León.

El *cuadro 1.2.2-2* muestra los indicadores más relevantes disponibles en la evaluación del Consumo regional, junto con los valores de referencia nacionales.

Cuadro 1.2.2-2**Indicadores de Consumo Final, 2014. Castilla y León y España
(tasa de crecimiento anual)**

Indicadores de demanda (Var. 2014/2013)	Castilla y León	España
Hipotecas – Fincas Hipotecadas. Base 2003 – Urbanas – Viviendas (nº)	-6,6	1,6
Hipotecas – Finca Hipotecadas – Base 2003 – Urbanas – Viviendas (capital)	-12,8	3,7
Índices de Comercio al por Menor (total)	-1,5	0,9
Índices de Comercio al por Menor (sin estaciones de servicio)	-0,9	0,9
Matriculación de Vehículos – Turismos - Total	22,2	18,8
Consumo de Productos Petrolíferos - Gasolina - Total	-2,9	-0,8
Consumo de Productos Petrolíferos - Gasóleo - Gasóleo Tipo A	1,7	2,0
Compraventa de vivienda nueva (total)	-19,2	-16,9
Compraventa de vivienda libre	-3,2	3,2
Compraventa de vivienda protegida	4,5	-6,2
Compraventa de vivienda usada	12,1	18,4
Importaciones (Bienes de Consumo)	-3,2	13,3

Fuente: Consejería de Hacienda de la Junta de Castilla y León, INE, Ministerio de Hacienda y Administraciones Públicas, Ministerio de Industria, Energía y Turismo, Ministerio de Empleo y Seguridad Social. CORES.

Los indicadores relacionados con la vivienda mantienen, en general, comportamientos negativos, y menos dinámicos que en el conjunto nacional. Las hipotecas en viviendas se redujeron en el conjunto del año un 6,6% en su número, y un 12,8% en el capital, mientras que en España las variaciones son positivas, del 1,6% y el 3,7%, respectivamente. En cuanto a la compraventa de vivienda, los datos del INE, elaborados a partir de las cifras de los Registradores de la Propiedad, indican que creció la compraventa de vivienda usada (12,1%, un 18,4% en España) mientras que decreció la de vivienda nueva (-19,2%, frente al -16,9% en el ámbito nacional). Por tipo de vivienda, disminuyó un 3,2% la compraventa de vivienda libre (en España creció un 3,2%) y aumentó un 4,5% la protegida (en España este tipo de vivienda disminuyó su compraventa un 6,2%).

Los Índices de comercio mantienen también un comportamiento anual negativo, tanto el total (-1,5%) como el que excluye a las estaciones de servicio (-0,9%). La cifra nacional de este indicador presenta incrementos netos, del 0,9% en ambos epígrafes.

En cuanto a la matriculación de vehículos, se produjo un crecimiento notable (22,2%, 3,4 puntos por encima de la variación nacional). No se incrementó el consumo de gasolina (-2,9%, mientras que en el conjunto nacional el decrecimiento fue del 0,8%) pero sí aumentó el consumo de gasóleos de automoción (un 1,7%, frente al 2% en España).

Las Importaciones de bienes de consumo también se redujeron (-3,2%) al contrario de lo ocurrido en el conjunto nacional (13,3%).

El Indicador de Confianza del Consumidor en Castilla y León ha mejorado sus posiciones con respecto al año 2013. Así, la valoración de la situación actual mejora en media de 2014 en 25 puntos, especialmente en cuanto a la situación regional (32,3 puntos de mejora) y al empleo (27,6 puntos de mejora). La valoración de la situación económica del hogar también aumenta, aunque menos (15,2 puntos). También las expectativas mejoran si se considera el valor medio de 2014 cuando se las compara con las medias de 2013, si bien en menor medida.

Cuadro 1.2.2-3

Indicador de Confianza del Consumidor de Castilla y León, valor medio 2014 y diferencia con el valor medio de 2013

	Total	Situación económica Castilla y León	Situación económica hogar	Empleo
Valor medio 2014	95,4	85,8	76,0	68,8
Indicador de Situación Actual	25,0	32,3	15,2	27,6
Indicador de Expectativas	16,4	18,5	11,3	19,4
Indicador de Confianza global	20,7	-	-	-

Fuente: Consejería de Hacienda de la Junta de Castilla y León.

En cuanto a la demanda de inversión, los indicadores referentes a la Construcción serán valorados en el epígrafe dedicado al análisis del sector desde la perspectiva de la oferta. El *cuadro 1.2.2-4*, proporciona alguna información adicional correspondiente al equipamiento de las empresas.

Se observa que en el año 2014 se han registrado variaciones positivas de la inversión, tanto en el ámbito regional como en el nacional. Las matriculaciones de vehículos industriales y de transporte de pasajeros han crecido a ritmos de dos dígitos, y la matriculación de tractores el incremento se ha acercado al 50% en el ámbito regional. El comportamiento, tanto de la producción industrial de bienes de equipo como de las importaciones de bienes de equipo en nuestra Comunidad, ha sido también positivo, y superior al ritmo de crecimiento nacional, especialmente en el caso de la producción industrial.

Cuadro 1.2.2-4**Indicadores de Inversión, 2014. Castilla y León y España
(tasa de crecimiento anual)**

	Castilla y León	España
Matriculación de Vehículos – Autobuses	17,6	13,8
Matriculación de Vehículos - Vehículos de Carga	19,9	25,0
Matriculación de Vehículo - Tractores	44,4	35,7
Importaciones (Bienes de equipo)	20,4	15,8
Índices de Producción Industrial (Bienes equipo)	16,0	1,4

Fuente: Dirección General de Tráfico, Consejería de Hacienda de la Junta de Castilla y León e INE.

1.2.3 Precios y salarios

1.2.3.1 Índice de precios de consumo

En 2014, el IPC para Castilla y León experimentó un decrecimiento, que resultó ser del 0,2% en media anual, 1,7 puntos porcentuales inferior al observado en 2013 (1,5%). Si comparamos los meses de diciembre, el decrecimiento fue superior, del 1,2%, 1,7 puntos inferior a la cifra de 2013, que fue del 0,5% (*cuadro 1.2.3-1*).

Las tasas de variación son negativas en media anual para todas las provincias, con la excepción de Palencia, que no presenta variaciones anuales. El mayor decrecimiento se estima para Ávila (-0,4%) y Soria (-0,3%). Las variaciones provinciales entre los meses de diciembre de 2013 y 2014 son todas negativas, entre el -1,7% de Ávila y el -0,9% de Burgos y de Palencia.

Cuadro 1.2.3-1

IPC provincial en Castilla y León, 2013-2014

(Base 2011=100. Valores del índice y tasa de variación)

	2013		2014		Variación 2014/13	
	Media anual	Diciembre	Media anual	Diciembre	Media anual	Diciembre
Ávila	104,4	105,3	104,1	103,5	-0,4	-1,7
Burgos	104,7	105,5	104,6	104,5	-0,1	-0,9
León	104,5	105,5	104,3	103,9	-0,2	-1,5
Palencia	104,3	105,2	104,3	104,3	0,0	-0,9
Salamanca	104,1	105,0	103,9	103,6	-0,2	-1,3
Segovia	103,9	104,8	103,7	103,6	-0,2	-1,2
Soria	103,6	104,5	103,3	103,1	-0,3	-1,3
Valladolid	104,4	105,1	104,2	104,0	-0,2	-1,0
Zamora	104,4	105,4	104,3	104,4	-0,1	-1,0
Castilla y León	104,4	105,2	104,2	104,0	-0,2	-1,2

Nota: Se toma la referencia 100 para los precios medios en 2011.

Fuente: INE.

En el *cuadro 1.2.3-2* mostramos la relación entre las variaciones regional y nacional del IPC. En media anual, el decrecimiento ha sido del -0,2% en ambos ámbitos. Mientras tanto, si comparamos las cifras de diciembre, el decrecimiento en Castilla y León ha sido dos décimas mayor que en ámbito nacional (-1%).

En el mismo cuadro pueden observarse las variaciones anuales para los distintos grupos COICOP. En media anual, las variaciones oscilan entre los incrementos del 1,7% en Enseñanza, 1,3% en Bebidas alcohólicas y Tabaco o 1% en Vivienda y las disminuciones del -6,1% en Comunicaciones, -1,3% en Ocio y Cultura, y -1% en Transporte. Comparando los meses de diciembre de 2013 y 2014, los grupos más inflacionistas son Enseñanza (1,4%) seguido de Hoteles, Cafés y

Restaurantes (0,8%) presentando las mayores contracciones Transporte y Comunicaciones (-5,6% ambas) y Vivienda (-1,5%).

En líneas generales, el Índice de precios es ligeramente superior en Castilla y León con respecto al correspondiente nacional (0,4% en media anual y 0,5% comparando los meses de diciembre), lo que indicaría un mayor crecimiento desde el año base (media de 2011). Por ello, con la excepción de Medicina y de Ocio y cultura (en media anual) o de Vivienda y de Medicina (valores del Índice en diciembre) los índices de los grupos son superiores en Castilla y León. Las mayores diferencias se observan en Enseñanza (un 1,5%), Menaje y Transporte (un 0,8% en ambos casos) para el Índice medio anual, o en Enseñanza (1,6%), Hoteles, Cafés y Restaurantes (1,1%) y Transporte (0,9%) si se comparan los Índices en el mes de diciembre.

Cuadro 1.2.3-2
Variación del IPC en 2014
(Base 2011=100)

	Nacional		Castilla y León		Diferencia en los crecimientos(1)		Relación entre los índices(2)	
	Media anual	Diciembre	Media anual	Diciembre	Media anual	Diciembre	Media anual	Diciembre
General. Base 2011	-0,2	-1,0	-0,2	-1,2	0,0	-0,2	100,4	100,5
Alimentos y bebidas no alcohólicas	-0,3	-0,3	-0,5	-0,4	-0,1	-0,1	100,7	100,7
Bebidas alcohólicas y Tabaco	1,4	0,4	1,3	0,3	-0,1	-0,1	100,3	100,4
Vestido y calzado	0,1	0,2	0,2	0,2	0,1	0,0	100,0	100,3
Vivienda	1,3	-0,2	1,0	-1,5	-0,3	-1,3	100,7	99,8
Menaje	-0,5	-0,6	-0,3	-0,5	0,2	0,2	100,8	100,8
Medicina	0,1	-0,2	0,0	-0,3	-0,1	-0,1	99,3	99,2
Transporte	-0,9	-5,5	-1,0	-5,6	0,0	0,0	100,8	100,9
Comunicaciones	-6,1	-5,7	-6,1	-5,6	0,0	0,0	100,0	100,0
Ocio y cultura	-1,4	-1,2	-1,3	-1,0	0,1	0,2	99,8	100,1
Enseñanza	1,8	1,3	1,7	1,4	-0,1	0,1	101,5	101,6
Hoteles, cafés y restaurantes	0,5	0,6	0,7	0,8	0,2	0,2	100,7	101,1
Otros bienes y servicios	1,0	1,3	0,9	1,1	-0,1	-0,1	99,9	100,0

Notas: (1) Diferencia = Índice para Castilla y León - Índice para el conjunto nacional.

(2) Porcentaje que supone el índice de Castilla y León con respecto al nacional.

Fuente: Elaboración propia a partir de datos del INE

El gráfico 1.2.3-1 presenta la evolución del Índice a lo largo de todo el año 2014. El clásico perfil estacional de los precios, vinculados parcialmente a los periodos de rebajas, se repite en los ámbitos regional y nacional, siendo inferior el Índice para este último de manera constante. La evolución mensual de la tasa de variación interanual (gráfico 1.2.3-2) presenta, con la excepción de la aceleración del mes de abril, tasas negativas desde mitad de año, ligeramente más contractivas para Castilla y León en comparación con el ámbito nacional.

Gráfico 1.2.3-1
Evolución mensual del IPC en España y Castilla y León, 2014
(Base 2011=100)

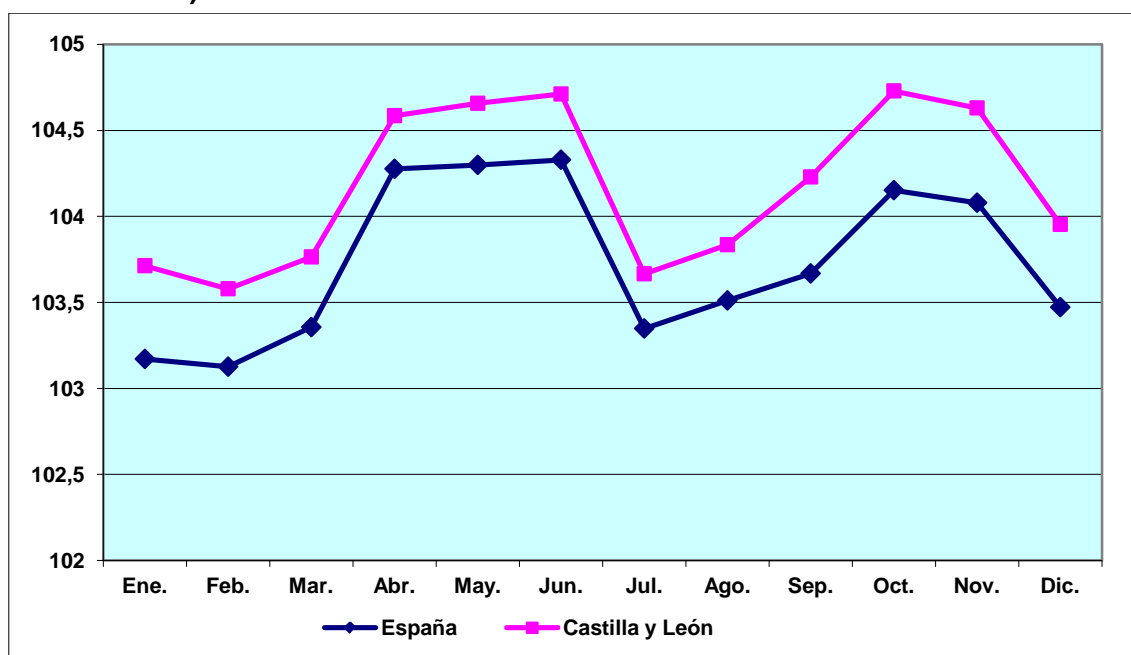

Fuente: INE.

Gráfico 1.2.3-2
Evolución mensual del IPC en España y Castilla y León, 2014
(Base 2011=100. Tasas de variación interanual)

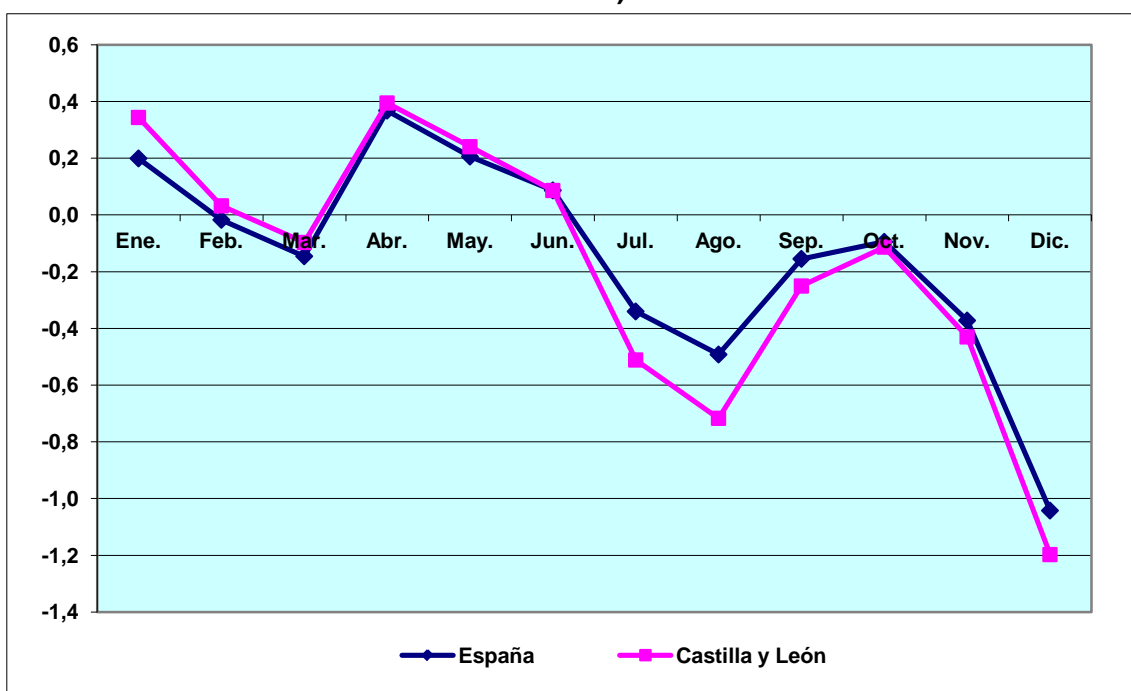

Fuente: INE.

Las tasas de variación anual de la inflación subyacente, que excluye los productos energéticos y los alimentos no elaborados, muestran para Castilla y León un perfil tendencial decreciente de dicha tasa durante los ocho primeros meses, para recuperarse y alcanzar el equilibrio a finales de año. Esta aceleración de la inflación subyacente (aunque con tasas negativas) se produce de forma más tardía en el ámbito nacional, que, en general, muestra tasas más próximas al equilibrio (*gráfico 1.2.3-3*).

Finalmente, en el *gráfico 1.2.3-4* se presentan los perfiles mensuales de las tasas interanuales para la inflación general y la subyacente. Puede observarse que la volatilidad del índice tiene mucho que ver con los productos excluidos en la inflación subyacente, en especial, con la evolución de los productos energéticos, de manera que el perfil de esta última es bastante estable en torno al cero.

Gráfico 1.2.3-3
Evolución mensual de la inflación subyacente en España y Castilla y León, 2014
(tasa de variación anual)

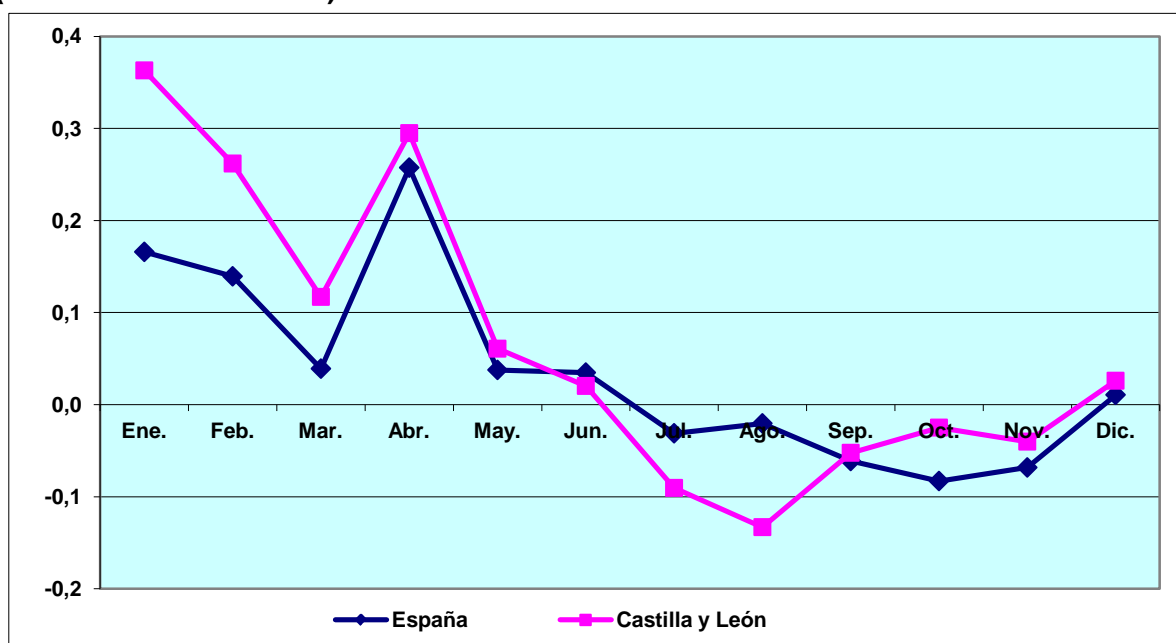

Fuente: INE, Índice sin productos energéticos ni alimentos no elaborados.

Gráfico 1.2.3-4

**Evolución mensual del IPC y de la inflación subyacente en Castilla y León, 2014
(tasa de variación anual)**

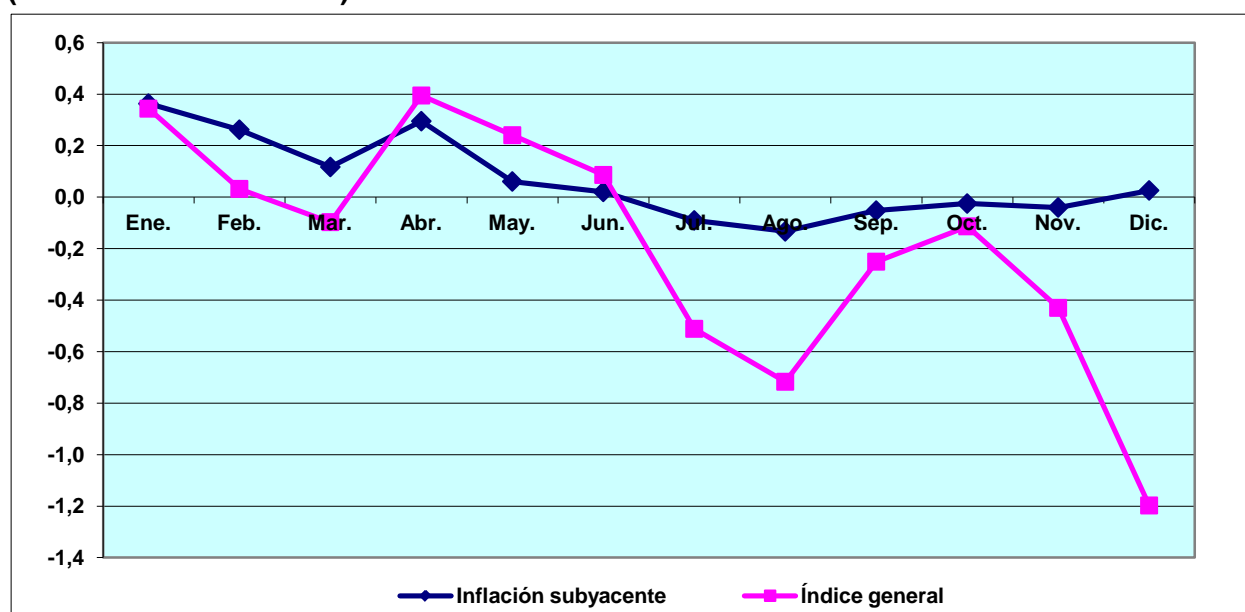

Fuente: INE.

1.2.3-2 Índice de Precios Industriales

En el *cuadro 1.2.3-3* presentamos la variación de la media anual del Índice de Precios Industriales (INE). En Castilla y León los precios industriales han decrecido en 2014 un 0,5%, menos de la mitad que en el conjunto nacional (-1,3%). Esto supone un cambio de tendencia con respecto a lo observado en 2013, año en que en media anual el crecimiento del Índice en Castilla y León fue del 1,2% (0,6% en España). El decrecimiento en el índice se debe a la evolución negativa de Bienes de equipo (-0,1%), Bienes intermedios (-1,4%) y especialmente Energía (-2%). Por el contrario, en Bienes de consumo la variación fue positiva (0,7%), especialmente por el comportamiento de los Bienes de consumo duraderos.

Cuadro 1.2.3-3

Índice de precios industriales (2010=100) Tasa de variación de la media anual, 2014

	Índice General	Bienes de Consumo	Bienes C. Duradero	Bienes C. No Duradero	Bienes Equipo	Bienes intermedios	Energía
Castilla y León	-0,5	0,7	1,8	0,6	-0,1	-1,4	-2,0
España	-1,3	-0,5	0,5	-0,5	0,2	-1,5	-3,1

Fuente: INE.

1.2.3-3 Índice de Precios de la Vivienda

El Índice de Precios de la Vivienda (IPV) que elabora trimestralmente el INE alcanzó en 2014 (media anual) un valor de 65,9, siendo la base igual a 100 en media en 2007. Ello indica que en los últimos años, el precio de la vivienda ha perdido un 34,1% de su cuantía. Como muestra el *cuadro 1.2.3-4*, este descenso depende de la tipología de la vivienda. Así, el Índice vale 71,3 para la vivienda nueva, y sólo 58,0 para la de segunda mano.

La comparación con el índice nacional indica que, si suponemos los mismos precios en los ámbitos español y regional en media de 2007, los precios son un 2,2% superiores en 2014 en Castilla y León. Para la vivienda nueva, el Índice en nuestra región es un 2,4% inferior al nacional, y para la vivienda de segunda mano son prácticamente coincidentes.

En cuanto a la variación anual, puede observarse que continúa en el ámbito regional la disminución de los precios, que habría sido del 2,4% en media anual (-3,5% para la vivienda nueva y -1,5% para la de segunda mano). Esta corrección apunta a un probable equilibrio en los precios finales de 2014, corrección que en el ámbito nacional ya se habría producido en media anual, con un incremento del 0,3% (0,9% para la vivienda nueva y 0,1% para la de segunda mano).

El perfil trimestral apunta también hacia equilibrios en la tasa anual, que habría pasado del -5,6% en el primer trimestre al 0,8% positivo en el cuarto, de manera no uniforme, ya que en el tercer trimestre de 2014 el Índice aumentó su contracción. En el ámbito español, las tasas anuales pasaron a ser positivas desde el segundo trimestre, si bien se produjo una disminución en el ritmo de crecimiento en el tercer trimestre.

Cuadro 1.2.3-4
Índice de precios de la vivienda en Castilla y León (2007=100)

	General	Vivienda Nueva	Vivienda Segunda Mano
Índice 2014 (2007=100)	65,9	71,3	58,0
Índice 2014(2007=100). España	64,5	73,1	58,0
Índice 2014 (España=100)	102,2	97,6	100,0
Variación (2013/2013)	-2,4	-3,5	-1,5
Variación (2013/2013). España	0,3	0,9	0,1

Fuente: Índice de precios de la vivienda. INE.

1.2.3-4 Costes Laborales

La Encuesta Trimestral de Coste Laboral, que elabora el INE, indica que, en media anual, el coste laboral para los trabajadores no agrarios alcanzó en 2014 la cantidad de 2.264,7 euros de media en Castilla y León. Este coste supone el 89,3% del estimado en la misma encuesta para el conjunto español.

El *cuadro 1.2.3-5* muestra las diferencias en los costes laborales para las grandes ramas de actividad. El mayor coste laboral mensual se estima para la Industria (un 24,2% superior a la media de las ramas no agrarias) y en menor medida, para la Construcción (un 4,5% superior a la misma). Por el contrario, en los Servicios, el coste laboral es inferior, alcanzando únicamente el 93,6% de la media del coste laboral de las ramas no agrarias.

Cuadro 1.2.3-5

Coste laboral mensual por trabajador, por sectores de actividad y componentes del coste, media 2014 (euros)

	Coste Total	Coste Salarial Total	Coste Salarial Ordinario	Otros Costes No Salariales	Coste por Percepciones No Salariales	Coste por Cotizaciones Obligatorias	Subvenciones y Bonificaciones de la S. Social
Castilla y León							
Total no agrario	2.264,7	1.668,7	1.454,5	596,0	65,6	539,7	9,4
Industria	2.811,7	2.049,6	1.711,7	762,1	83,7	688,3	9,9
Construcción	2.367,1	1.645,0	1.380,5	722,1	124,8	608,7	11,5
Servicios	2.120,6	1.575,6	1.396,0	545,0	56,6	497,4	9,1

Fuente: Elaboración propia a partir de datos del INE.

El *cuadro 1.2.3-6* indica que los superiores costes laborales totales en el ámbito nacional son generales para todas las ramas no agrarias. Las mayores diferencias se observan para los Servicios, donde el coste laboral regional es inferior en un 10,7% al de ámbito nacional. Similar es la situación para la rama constructora (un 12,2% inferior en Castilla y León) y algo más parecida la de la Industria (un 7,7% inferiores costes laborales se estiman en el ámbito regional).

Cuadro 1.2.3-6**Coste laboral mensual por trabajador, por sectores de actividad y componentes del coste, media 2014 (España=100)**

	Coste Total	Coste Salarial Total	Coste Salarial Ordinario	Otros Costes No Salariales	Coste por Percepciones No Salariales	Coste por Cotizaciones Obligatorias	Subvenciones y Bonificaciones de la S. Social
Castilla y León							
Total no agrario	89,3	88,7	89,0	91,1	80,7	92,5	84,9
Industria	92,3	91,2	90,4	95,6	83,2	97,2	89,0
Construcción	87,8	86,8	84,8	90,2	89,0	90,7	111,0
Servicios	87,3	87,0	88,1	88,3	76,8	89,7	82,1

Fuente: Elaboración propia a partir de datos del INE.

Se puede observar en el *cuadro 1.2.3-7* la comparación entre los costes laborales mensuales medios en 2013 y 2014 para las ramas no agrarias regionales. La Encuesta estima un decrecimiento del 1,5% en media anual para el coste laboral mensual total medio. Este comportamiento combina incrementos de costes en la Industria (2,5%) con disminuciones en Construcción y Servicios (-2,4% en ambos casos). En el ámbito nacional, el decrecimiento de los costes laborales es inferior (-0,3%), estando las distintas ramas de actividad más próximas a la media (1,3% de crecimiento para Industria, junto con decrecimientos del 0,2% y del 0,6% en Construcción y Servicios, respectivamente).

Cuadro 1.2.3-7**Coste laboral mensual por trabajador, por sectores de actividad y componentes del coste, media 2014 (% Crecimiento nominal medio)**

	Coste total	Coste salarial total	Coste salarial ordinario	Otros costes no salariales	Coste por percepciones no salariales	Coste por cotizaciones obligatorias	Subvenciones y bonificaciones de la S. Social
Castilla y León							
Total no agrario	-1,5	-0,4	0,0	-4,3	-31,0	0,7	13,2
Industria	2,5	3,1	2,5	1,1	-19,8	3,7	-27,9
Construcción	-2,4	-1,2	-2,8	-5,0	-27,1	1,3	-7,5
Servicios	-2,4	-1,2	-0,4	-5,4	-34,0	0,1	40,2

Fuente: Elaboración propia a partir de datos del INE.

La contracción que han experimentado, en media anual, los precios al consumo, hace que las disminuciones de los costes laborales deban considerarse algo menos importantes cuando se miden en términos reales (descontando de los costes la evolución del IPC medio anual). Como muestra el *cuadro 1.2.3-8*, el decrecimiento del coste laboral total habría sido en términos reales de 1,3%, con decrecimientos del 2,2% en Construcción y Servicios e incrementos del 2,7% en Industria. En los

misimos términos, los costes salariales totales habrían disminuido un 0,2%, como consecuencia de un incremento del 0,2% en el coste salarial ordinario, junto con decrecimientos del 4,1% en los costes no salariales.

Cuadro 1.2.3-8

Coste laboral mensual por trabajador, por sectores de actividad y componentes del coste, media 2014 (% Crecimiento real medio)

	Coste total	Coste salarial total	Coste salarial ordinario	Otros costes no salariales	Coste por percepciones no salariales	Coste por cotizaciones obligatorias	Subvenciones y bonificaciones de la S. Social
Castilla y León							
Total no agrario	-1,3	-0,2	0,2	-4,1	-30,9	0,9	13,5
Industria	2,7	3,3	2,7	1,2	-19,7	3,9	-27,8
Construcción	-2,2	-1,0	-2,6	-4,8	-27,0	1,5	-7,4
Servicios	-2,2	-1,1	-0,2	-5,2	-33,9	0,3	40,5

Fuente: Elaboración propia a partir de datos del INE.

El coste laboral por hora efectiva corrige el coste total de las variaciones debidas al distinto número de horas trabajadas. Este coste por hora se situó en media de las ramas no agrarias en 2014 en los 18 euros (*cuadro 1.2.3-9*), inferior en un 8,2% al nacional (19,7 euros por hora, *cuadro 1.2.3-10*). El comportamiento recuerda al del coste mensual total y el resultado es mayor en Industria, un 15% sobre la media, e inferior en Construcción y Servicios, un 6,5% y un 3,5% bajo la media, respectivamente)

Cuadro 1.2.3-9

Coste laboral por hora efectiva, por sectores de actividad y componentes del coste. Media 2014 (euros)

	Coste total por Hora	Coste Salarial total por Hora	Coste Salarial Ordinario por Hora	Otros Costes por Hora
Castilla y León				
Total no agrario	18,0	13,3	11,6	4,7
Industria	20,7	15,1	12,6	5,6
Construcción	16,9	11,7	9,8	5,1
Servicios	17,4	12,9	11,5	4,5

Fuente: Elaboración propia a partir de datos del INE.

Las diferencias en costes laborales por hora efectiva para las distintas ramas en Castilla y León con respecto a las cifras nacionales, recuerdan lo comentado para los costes mensuales, siendo inferiores a los correspondientes nacionales en todas las ramas (un 5,4% en Industria, un 10,4% en Construcción y un 9,6% en Servicios).

Cuadro 1.2.3-10**Coste laboral por hora efectiva, por sectores de actividad y componentes del coste. Media 2014 (España=100)**

	Coste total por Hora	Coste Salarial total por Hora	Coste Salarial Ordinario por Hora	Otros Costes por Hora
Castilla y León				
Total no agrario	91,8	91,1	91,4	93,6
Industria	94,6	93,5	92,5	97,9
Construcción	89,6	88,6	86,4	91,9
Servicios	90,4	90,0	91,1	91,5

Fuente: Elaboración propia a partir de datos del INE.

La evolución de los costes totales por hora en media anual supuso una disminución del 1,4% con respecto a la media de 2013. Si deflacionamos este coste mediante el IPC medio anual en Castilla y León (*cuadro 1.2.3-11*), la disminución habría sido del 1,2%, mientras que en el conjunto nacional el coste laboral por hora efectiva se habría incrementado un 0,2%. El decrecimiento registrado en Castilla y León resultaría de combinar un incremento del 2,2% en Industria (frente al 0,6% nacional) con un decrecimiento del 2,9% en Construcción (del 0,4% en España) y del 2,1% en Servicios (frente al incremento del 0,2% en el conjunto nacional). Como puede verse, también en términos horarios los desequilibrios entre las ramas no agrarias han sido más intensos en el ámbito regional que en el nacional.

Puede también observarse en dicho cuadro que el descenso de los costes laborales por hora efectiva reales es más bien consecuencia del observado para Otros costes por hora (-4,1%) ya que los costes salariales por hora, total y ordinario, se encuentran próximos al estancamiento (-0,1% y 0,2% respectivamente).

Cuadro 1.2.3-11**Coste laboral por hora efectiva, por sectores de actividad y componentes del coste, media 2013 (Crecimiento real medio)**

	Coste total por hora	Coste salarial total por hora	Coste salarial ordinario por hora	Otros costes por hora
Castilla y León				
Total no agrario	-1,2	-0,1	0,2	-4,1
Industria	2,2	2,8	2,2	0,7
Construcción	-2,9	-1,6	-3,3	-5,6
Servicios	-2,1	-1,0	-0,2	-5,3

Fuente: Elaboración propia a partir de datos del INE.

1.2.4 Sector exterior

1.2.4.1 Exportaciones e importaciones

El sector exterior de Castilla y León en el año 2014 ha mantenido la tendencia creciente iniciada en el año 2010, tanto en exportaciones como en importaciones. Especialmente elevada ha sido la tasa de variación de las importaciones, que ha registrado un incremento del 13,1%% respecto a 2013, como puede verse en el *cuadro 1.2.4-1*. El crecimiento de las exportaciones ha sido más moderado (5,9%), aunque está por encima de la tasa de variación registrada en España (2,5%). La tasa de cobertura ha pasado del 116,8% en 2013 al 109,3% en 2014 y se ha registrado un superávit comercial que ascendió a 1.136 millones de euros.

El *gráfico 1.2.4-1* permite ver la evolución del comercio exterior regional en las dos últimas décadas, observándose que la tendencia de los últimos cinco años, tanto en exportaciones como en importaciones, vuelve a ser tan positiva como lo fue hasta finales de los años 90.

Gráfico 1.2.4-1

Evolución de las exportaciones e importaciones regionales. 1994-2014

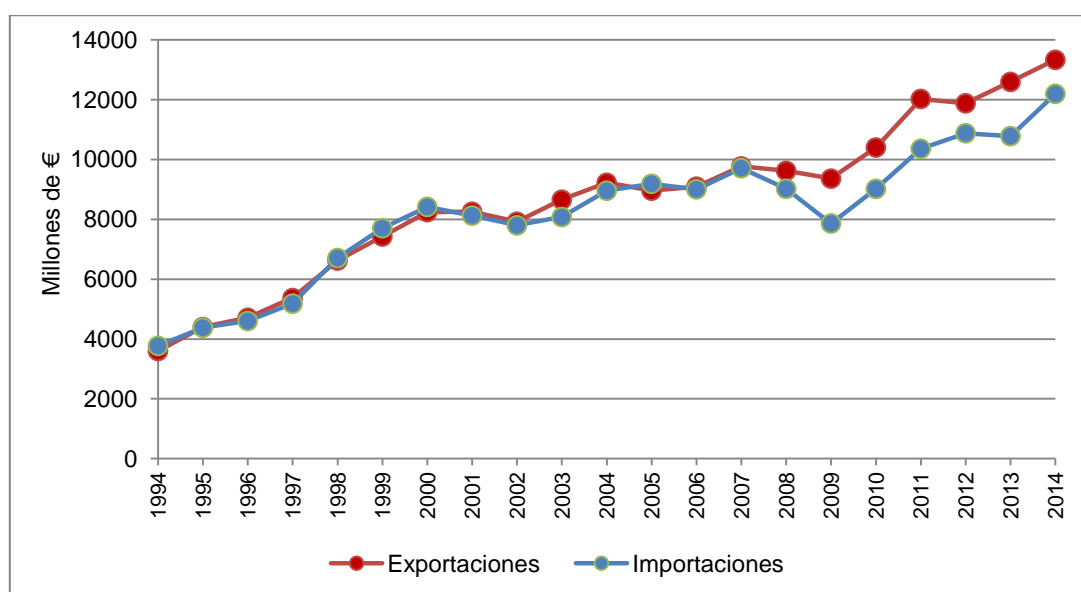

Fuente: Elaboración propia a partir de datos del Departamento de Aduanas e Impuestos Especiales de la Agencia Estatal de Administración Tributaria.

Por meses, la evolución de la tasa interanual de las exportaciones ha mostrado algunas cifras negativas, aunque la mayoría han sido positivas (gráfico 1.2.4-2). Entre estas últimas, destacan los valores del mes de febrero y de junio, con crecimientos respecto a los mismos meses del año anterior de un 24,7% y un 19,5%. Por su parte, abril fue el mes con peores resultados, con una tasa de decrecimiento del 12,1%. La evolución mensual de las importaciones muestra tasas interanuales positivas en todos los meses salvo en julio (-0,6%).

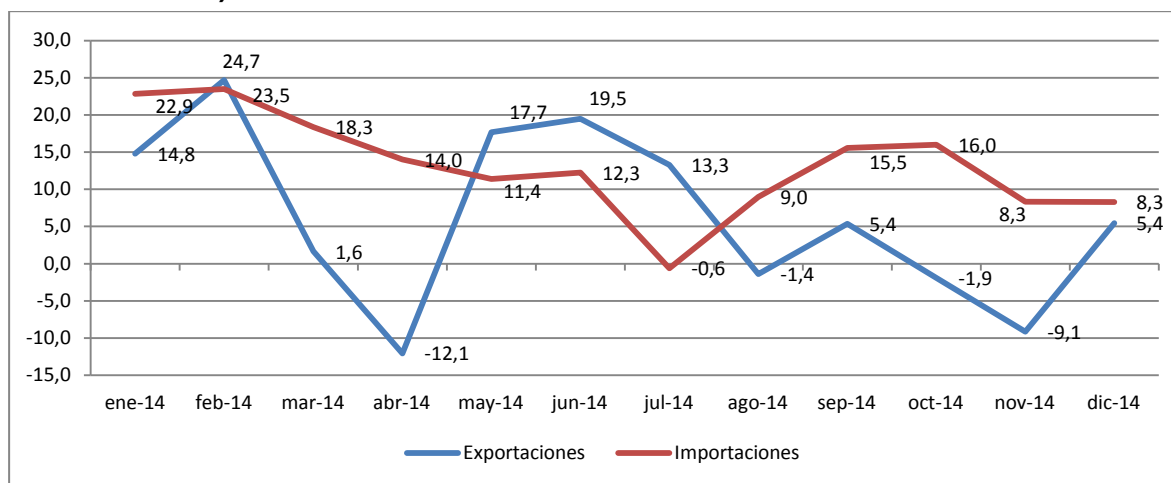
Gráfico 1.2.4-2**Evolución mensual de las exportaciones e importaciones regionales, 2013 (% variación anual)**

Fuente: Elaboración propia a partir de datos de la Consejería de Hacienda de la Junta de Castilla y León.

El comportamiento de las exportaciones en las distintas secciones arancelarias de mayor peso (*cuadro 1.2.4-1*) ha sido muy diferente, aunque casi todas, salvo *Pastas de madera u otras materias celulosas* (-11,2%) y *Productos de las industrias químicas* (-0,4%), presentan signo positivo. Entre las que tienen crecimientos mayores se encuentran *Metales comunes y sus manufacturas* (20,4%), aunque también son relevantes los crecimientos de *Material de transporte* (11,1%), *Materias plásticas y sus manufacturas* (10,7%), *Manufacturas de piedra, yeso y cemento* (7,9%) y *Productos de las industrias alimenticias* (7,1%). Entre los productos minoritarios recogidos en *Otras secciones* destaca el descenso de *Pieles, cuero, peletería y sus manufacturas*.

En relación con las exportaciones, la importancia relativa de Material de transporte ha aumentado un 6,7% pasando del 35% en 2013 al 36,7% en 2014 permaneciendo casi inalterado el peso relativo del resto de secciones.

También son numerosas las secciones arancelarias de mayor peso que han registrado crecimientos en sus compras al exterior. Tan sólo *Productos de las industrias químicas* (-13,6%), *Metales comunes y sus manufacturas* (-7,2%) y *Productos de las industrias alimenticias* (-1,1%) han registrado tasas negativas con respecto a 2013.

Entre las secciones en las que más han crecido las importaciones se encuentran *Material de transporte* (28,9%), *Máquinas, aparatos y material eléctrico* (15,4%) y *Productos del reino vegetal* (14,2%), aunque el resto también presentan tasas de variación elevadas.

En relación con las importaciones, se ha incrementado la importancia relativa de Material de transporte un 5,6% pasando del 40% en 2013 al 45,6% en 2014 disminuyendo el peso relativo de Productos de las industrias químicas y conexas (-2,1%) y Metales comunes y sus manufacturas

(-1,6%) en dicho período.

El ratio de cobertura de Exportaciones sobre Importaciones presenta una evolución positiva en Productos de las industrias alimenticias (17,2%), Productos de las industrias químicas y conexas (15,3%) y Metales comunes y sus manufacturas (19,1%).

Dicho ratio presenta una evolución negativa en Animales vivos y productos del reino animal (-18%), Pastas de madera u otras materias de celulosa (-15,4%), Máquinas, aparatos y material eléctrico (-17,6%), Material transporte (-14,2%) y Otras secciones (-29,7%).

Cuadro 1.2.4-1
Comercio exterior en Castilla y León de las principales secciones arancelarias,
2013-2014
(miles de euros)

Sección Arancelaria	Exportaciones			Importaciones			Cobertura Export./Import.	
	2013	2014	% var.	2013	2014 ⁽¹⁾	% Var.	% 2013	% 2014
Animales vivos y productos del reino animal	583.169	585.814	0,5	282.087	310.501	10,1	206,7	188,7
Productos del reino vegetal	196.229	201.765	2,8	282.534	322.758	14,2	69,5	62,5
Productos de las industrias alimenticias	692.522	741.940	7,1	334.019	330.434	-1,1	207,3	224,5
Productos de las industrias químicas y conexas	1.429.586	1.423.319	-0,4	1.423.162	1.229.262	-13,6	100,5	115,8
Materias plásticas y sus manufacturas	660.671	731.548	10,7	770.350	803.967	4,4	85,8	91,0
Pastas de madera u otras materias de celulosa	178.548	158.521	-11,2	182.383	192.190	5,4	97,9	82,5
Manufacturas de piedra, yeso y cemento	187.782	202.567	7,9	80.072	86.282	7,8	234,5	234,8
Metales comunes y sus manufacturas	595.002	716.635	20,4	924.043	857.738	-7,2	64,4	83,5
Máquinas, aparatos y material eléctrico	2.822.203	2.925.943	3,7	1.634.588	1.886.693	15,4	172,7	155,1
Material transporte	4.402.028	4.888.467	11,1	4.311.903	5.558.599	28,9	102,1	87,9
Otras secciones	845.032	753.302	-10,9	555.589	615.218	10,7	152,1	122,4
TOTAL	12.592.771	13.329.820	5,9	10.780.729	12.193.643	13,1	116,8	109,3

Nota: ⁽¹⁾ Datos de 2014 provisionales

Fuente: Elaboración propia a partir de datos del Departamento de Aduanas e Impuestos Especiales de la Agencia Estatal de Administración Tributaria.

Atendiendo al destino económico de los bienes distinguimos Bienes intermedios que son artículos finales que se obtienen de un proceso de producción pero que también se utilizan como input en la fabricación de otros, Bienes de capital que son aquellos necesarios para la fabricación de los productos que comercializa una empresa y que componen normalmente su activo fijo y Bienes de consumo que son aquellos destinados a ser adquiridos por los clientes finales.

En el año 2014 aumentaron de forma significativa las exportaciones de todo tipo de bienes. Especialmente significativo fue el crecimiento de las ventas al exterior de Bienes de consumo (8%).

Por su parte las exportaciones de Bienes de capital crecieron un 5,5% y las de Bienes intermedios un 3,3%.

No ocurrió lo mismo con las importaciones, registrándose tasas de variación positivas muy significativas en el caso de las compras de Bienes de capital (20,4%) y de Bienes intermedios (16,1%) y una tasa negativa en el caso de los Bienes de consumo (-3,2%).

Estos crecimientos han alterado ligeramente el peso de cada tipo de bienes en el conjunto de las exportaciones e importaciones (*gráfico 1.2.4-3*), aunque se mantiene el orden, de modo que los Bienes de consumo siguen siendo los productos de mayor peso en las exportaciones (42,6% en 2014 y 41,8% en 2013) y los Bienes intermedios los que más se importan (72,4% en 2014 y 70,5% en 2013).

Gráfico 1.2.4-3

Distribución de exportaciones e importaciones por destino económico de los bienes, Castilla y León 2014

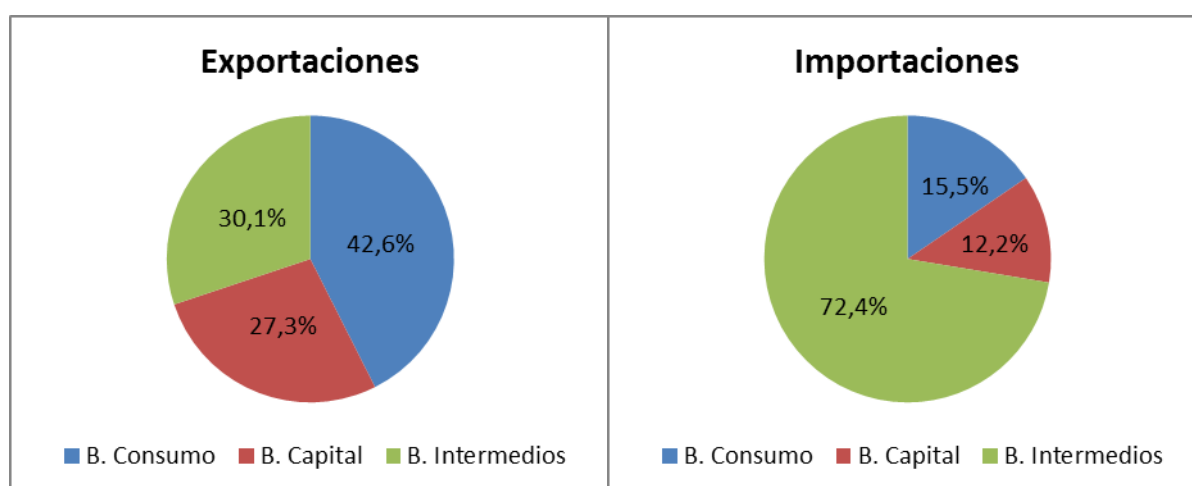

Fuente: Elaboración propia a partir de datos del Departamento de Aduanas e Impuestos Especiales de la Agencia Estatal de Administración Tributaria.

Por países, los principales destinos de nuestras exportaciones son Francia (26,3%), Alemania (9,9%) y Reino Unido (8,6%) (*gráfico 1-2-4.4*). En el año 2014 todos ellos aumentaron las compras de productos españoles, siendo especialmente significativo el crecimiento de las exportaciones al Reino Unido (32,3%). Los únicos países que registraron descensos, entre los de mayor peso, fueron Portugal (-9,5%), Bélgica (-11,9%) y Polonia (-5,3%).

En cuanto al origen de las importaciones, el mayor volumen corresponde a Francia (42,8%) seguido de Alemania (13%) e Italia (6,5%). Los incrementos en las importaciones se han registrado en las compras procedentes de todos los países, salvo en el caso de Reino Unido (-29,7%). Los mayores aumentos han correspondido a Polonia (68,4%) y Marruecos (53,5%).

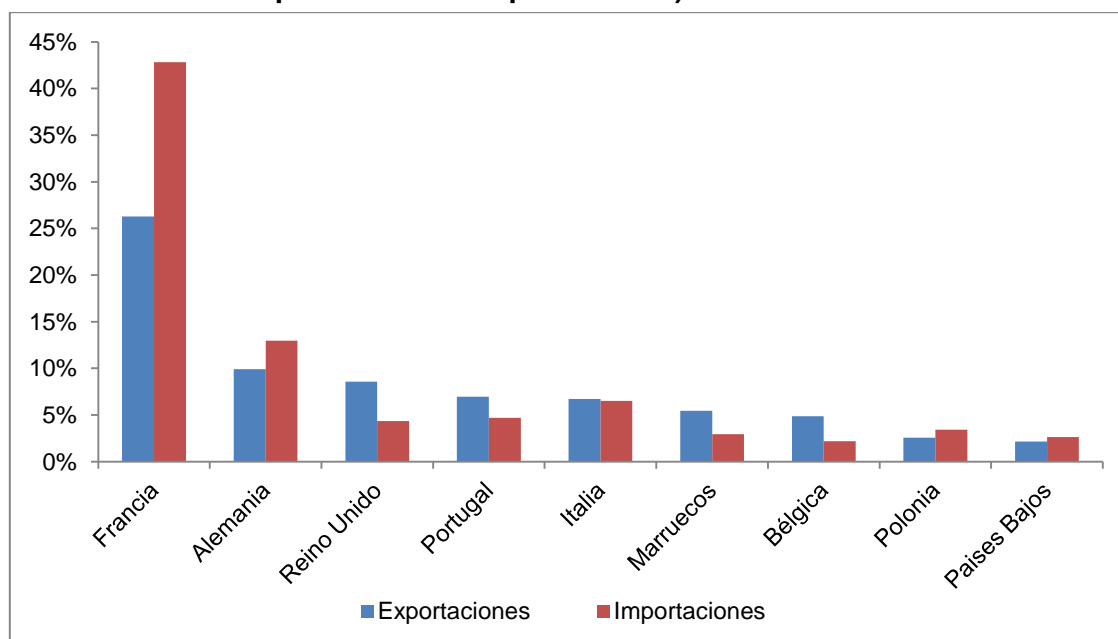
Gráfico 1.2.4-4**Comercio exterior de Castilla y León por países, 2014**
(% sobre el total de exportaciones e importaciones)

Fuente: Elaboración propia a partir de datos del Departamento de Aduanas e Impuestos Especiales de la Agencia Estatal de Administración Tributaria.

El comportamiento provincial de las ventas al exterior (*cuadro 1.2.4-2*) ha sido negativo en cinco de las nueve provincias castellanas y leonesas, pero los elevados crecimientos registrados en algunas de las que han obtenido tasas de variación positivas han sido suficientes para que el balance regional fuera positivo.

Los mejores resultados han correspondido a Valladolid (21,8%) y Soria (19,7%), mientras que las tasas más negativas han sido las de Ávila (-18%), Zamora (-14,9%) y Palencia (-14,1%).

Las ventas al exterior de Valladolid se incrementaron debido, fundamentalmente, al significativo aumento de las de *Material de transporte* (27,6%) y *Máquinas, aparatos y material eléctrico* (16,5%) ya que entre ambas secciones suponen el 86,1% de sus ventas al exterior. En el caso de Soria, por el importante aumento de las ventas de *Metales comunes y sus manufacturas* (68,5%) que representan un 22,6% del total.

Por último, el significativo descenso de Ávila se debe fundamentalmente al descenso de las ventas de *Material de transporte* (-43,9%) y de *Productos de las industrias alimenticias* (-3,3%), en Zamora a la importante caída de *Productos de las industrias químicas* (-87,6%) y en Palencia al descenso de las exportaciones de *Material de transporte* (-19,6%).

Si se analiza la evolución provincial de las importaciones, se observa que el comportamiento tampoco ha sido homogéneo, con crecimientos en cinco provincias y descensos en el resto. El mayor crecimiento, entre las que han registrado aumentos en sus compras al exterior, se ha dado en Ávila con un crecimiento de sus importaciones de un 40,5%. La provincia que ha experimentado la mayor caída ha sido Zamora con una reducción del 21,3%.

El significativo aumento de Ávila se debe al notable crecimiento de las compras al exterior de *Productos del reino vegetal* (209,3%) que ha pasado de representar un 20,6% del total de las importaciones provinciales en 2013 a un 45,4% en 2014. Por su parte, la importante caída de las de Zamora radica en el significativo descenso de las importaciones de *Productos de las industrias alimenticias* (-37%) y *Materias plásticas y sus manufacturas* (-40,5%).

En cuanto al peso provincial de los intercambios con el exterior, Valladolid, Burgos y Palencia siguen siendo las provincias con mayor peso en el total de exportaciones y Valladolid y Burgos en importaciones. En el año 2014 se ha incrementado significativamente el peso de Valladolid tanto en exportaciones como en importaciones, mientras se ha reducido el de casi todas las demás provincias.

Cuadro 1.2.4-2
Comercio exterior en Castilla y León por provincias, 2013-2014

	Export. % var.	Import. % var.	Cobertura Export./Import.		Exportaciones % sobre el total		Importaciones % sobre el total	
	14/13	14/13	2013	2014	2013	2014	2013	2014
Ávila	-18,0	40,5	131,0	76,5	0,9	0,7	0,8	1,0
Burgos	-2,4	-12,8	134,6	150,6	24,9	23,0	21,6	16,7
León	4,3	7,8	319,9	309,5	9,4	9,3	3,4	3,3
Palencia	-14,1	-9,7	492,5	468,8	13,0	10,6	3,1	2,5
Salamanca	-11,2	5,0	160,8	136,0	7,0	5,9	5,1	4,7
Segovia	1,7	-0,2	154,3	157,2	2,0	2,0	1,5	1,4
Soria	19,7	13,9	132,6	139,5	2,2	2,4	1,9	1,9
Valladolid	21,8	24,9	74,6	72,8	39,2	45,1	61,4	67,8
Zamora	-14,9	-21,3	144,0	155,7	1,3	1,0	1,0	0,7
Total	5,9	13,1	116,8	109,3	100,0	100,0	100,0	100,0

Fuente: Elaboración propia a partir de datos del Departamento de Aduanas e Impuestos Especiales de la Agencia estatal de Administración Tributaria.

Se analiza a continuación la evolución de los flujos comerciales de la Comunidad de Castilla y León con el resto del territorio nacional. Para ello se parte de los datos que proporciona el *Informe trimestral sobre el comercio interregional en España* elaborado por CEPREDE y que se recogen en el *cuadro 1.2.4-3*.

En el año 2014 la producción efectiva de Castilla y León se habría situado, según la fuente mencionada, en torno a los 41.801 millones de euros (un 2,7% superior a la de 2013). El 20,2% de

esa producción se habría consumido en la región, un 49,2% se habría destinado a otras Comunidades Autónomas y el 30,6% restante al resto del mundo.

En comparación con el año 2013, se observa un aumento del peso de la producción que se consume en Castilla y León, en detrimento de la destinada al resto de España, ya que el peso de los bienes enviados al resto del mundo prácticamente se ha mantenido.

Si se atiende al origen de los bienes que entraron en la región en 2014, un 59,8% procedía de otras Comunidades Autónomas, mientras que el 40,2% restante procedía del resto del mundo. En este caso se observa un incremento del peso de los bienes procedentes del resto del mundo y un descenso de los procedentes del resto de España.

Cuadro 1.2.4-3

Distribución espacial del comercio de bienes de Castilla y León, 2013-2014

(% sobre la producción regional o sobre el total de flujos de entrada)

	Reparto de la producción regional			Origen de los flujos de entrada	
	En la Región	Al Resto de España	Al Resto del mundo	Del Resto de España	Del Resto del mundo
2013	18,6	51,4	30,0	63,7	36,3
2014	20,2	49,2	30,6	59,8	40,2

Fuente: Proyecto C-Intereg, CEPREDE.

1.2.4.2 Internacionalización de la empresa

En el año 2014 ha continuado el proceso de apertura exterior de las empresas de la Comunidad de Castilla y León. A ello han contribuido las buenas expectativas de la economía regional y los numerosos apoyos e incentivos que desde los organismos oficiales se están dando para potenciar el proceso de internacionalización de las empresas regionales, todo ello en el marco del III Plan de Internacionalización Empresarial de Castilla y León (2013-2016).

El grado de apertura exterior de la región (porcentaje que representa el volumen total de exportaciones e importaciones sobre el PIB) ha aumentado significativamente (47,3% en 2014 frente al 43,6% de 2013) y lo mismo ha ocurrido con la cuota exportadora (Porcentaje que representa el volumen total de exportaciones de Castilla y León en las exportaciones totales de España) de la región que ha pasado del 5,4% en 2013 al 5,6% en 2014.

En 2014 se contabilizaron 5.187 empresas exportadoras en Castilla y León, un 0,8% menos que las 5.229 que había en 2013, mientras en España también se produjo un descenso interanual del 2,3% y el número de empresas exportadoras ascendió a 147.731.

También el volumen de fondos que Castilla y León invirtió en otros países ha mostrado una variación positiva a lo largo del año. Como se recoge en el *cuadro 1.2.4-4*, en el año 2014 Castilla y León destinó cerca de 48 millones de euros a invertir en el exterior, lo que supone un incremento del

105,7% respecto a 2013. No obstante, aunque la tasa es positiva, es necesario recordar que las series de inversiones en el exterior son muy erráticas y que, por ejemplo, en 2013 los fondos cayeron un 85%, pero en 2012 habían aumentado un 445,9%.

En cuanto al destino de los fondos, el mayor volumen, como puede verse en el *gráfico 1.2.4-4*, se ha dirigido a Rusia (44,9%), aunque también han sido importantes los fondos destinados a India (15%), Marruecos (14,6%) y República Checa (12,5%). El sector que fundamentalmente ha recibido la inversión ha sido el de Servicios financieros que ha acaparado el 96,4% del total.

Cuadro 1.2.4-4

Inversiones en el exterior de Castilla y León y España, 2013-2014 (miles de euros)

	2013	2014	% Var.
Castilla y León	23.274,72	47.879,55	105,7
España	18.470.362,17	23.478.821,87	27,1

Fuente: Registro de Inversiones Españolas en el Exterior. Ministerio de Economía y Competitividad

El aspecto negativo se encuentra en el descenso de los fondos procedentes del exterior. En el año 2014 (*cuadro 1.2.4-5*) las inversiones procedentes de otros países con destino a Castilla y León disminuyeron un 7,6%, frente a un incremento del 9,8% en España. A pesar de ello la región recibió más de 159 millones de euros (que representan un 0,9% del total invertido en el conjunto de España) procedentes fundamentalmente de Francia (40,7%) y en menor medida de otros países como Austria (21,4%), Reino Unido (15,2%), México (8,1%) o Países Bajos (7,6%) (*gráfico 1.2.4-5*). El sector al que se ha dirigido la mayor parte de la inversión ha sido el de Metalurgia (40,7%), aunque también Comercio al por mayor se ha llevado una parte importante (22,9%) (*gráfico 1.2.4-5*).

Cuadro 1.2.4-5

Inversión Extranjera Directa en España y en Castilla y León, 2013-2014 (miles de euros)

	2013	2014	% Var.
Castilla y León	172.335,90	159.214,79	-7,6
España	16.047.469,84	17.625.675,78	9,8

Fuente: Registro de Inversiones Extranjeras. Ministerio de Economía y Competitividad.

Gráfico 1.2.4-5
Distribución de la inversión exterior, 2014
 (% sobre el total de flujos de entrada o de salida)

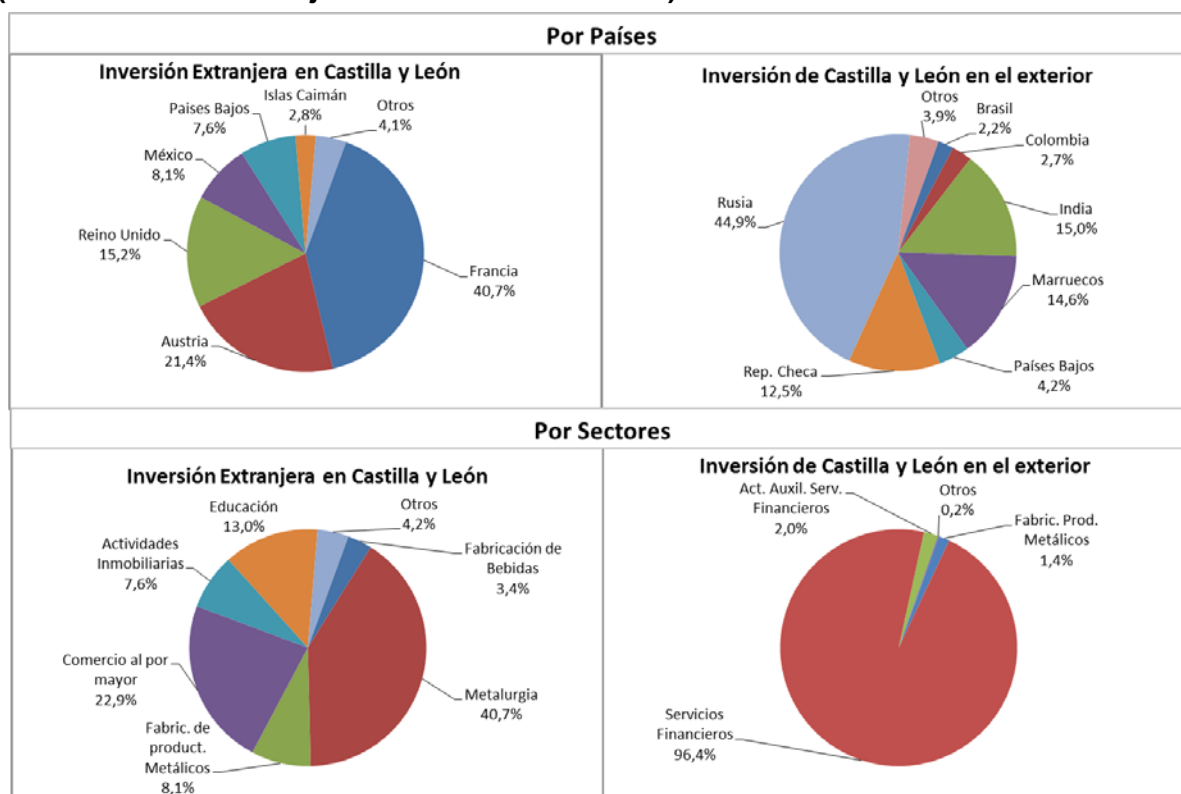

Fuente: Registro de Inversiones Españolas en el Exterior y Registro de Inversiones Extranjeras en España.
 Ministerio de Economía y Competitividad.

1.3 Agricultura y ganadería

Las estimaciones que se realizan sobre el comportamiento del sector agrario regional para el año 2014 no son homogéneas, con valores dispares del valor añadido dependiendo del organismo que realice la estimación. Así, el Grupo Hispalink prevé un descenso del 2% del VAB de la agricultura regional siendo, según este grupo, Castilla y León, junto a Cataluña las únicas comunidades que presentan resultados negativos del sector en el año 2014. Para el conjunto de España estiman un crecimiento del 1,1%. La Junta de Castilla y León también cuantifica la variación anual del VAB de la agricultura en términos negativos (-2,3%), sin embargo, el INE Contabilidad Regional en su avance para 2014 cifra la tasa de crecimiento en un 2,7% según se indica en el cuadro 1.2.1-1 de este mismo informe.

La distribución de los principales componentes de la producción final agraria en Castilla y León (*gráfico 1.3.1-1*) fluctúan de un año a otro fundamentalmente por motivo de las variaciones que experimentan las producciones vegetales, muy dependientes en nuestra Comunidad de la climatología registrada por el importante peso que tiene el cultivo de secano en el VAB agrario.

Si se compara la distribución del año 2014 que se presenta en este informe con la del año 2013 del informe anterior, se observa que la producción vegetal pasa de representar el 53,2% en 2013 al 45,7% en 2014 debido principalmente a los malos resultados de agricultura mientras que la producción animal ha aumentado 7,5 puntos. La distribución por productos no recoge esta circunstancia debido a que los datos se refieren a 2013, últimos disponibles a ese nivel de desagregación.

En ellos se observa un aumento de peso de los cereales (del 55% al 58,6%), debido a las buenas cosechas registradas en el año 2013, y una reducción en los correspondientes a las plantas industriales y al vino. Respecto a la producción animal aumentan su participación el porcino, el bovino y la leche, disminuyendo la del ganado ovino, las aves y los huevos.

Gráfico 1.3.1-1
Principales componentes de la producción final agraria 2014

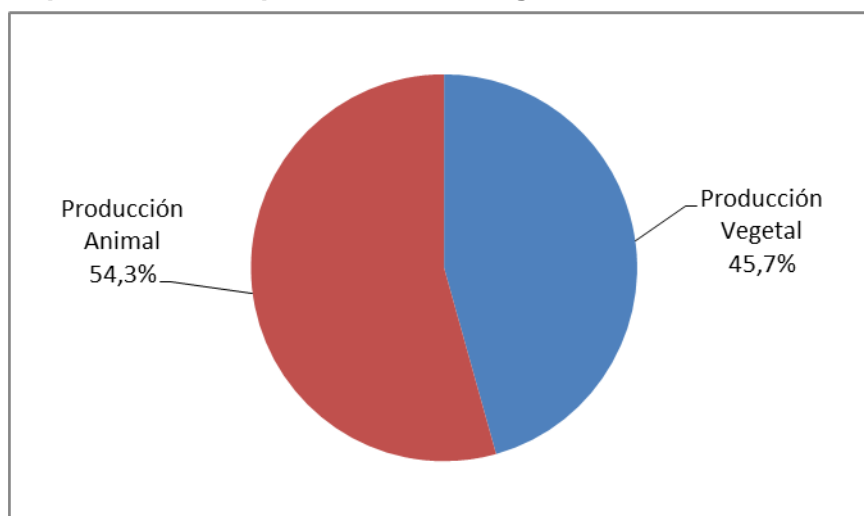

Fuente: Consejería de Agricultura y Ganadería de la Junta de Castilla y León.

Gráfico 1.3.1-2
Principales componentes de la producción final agraria 2013

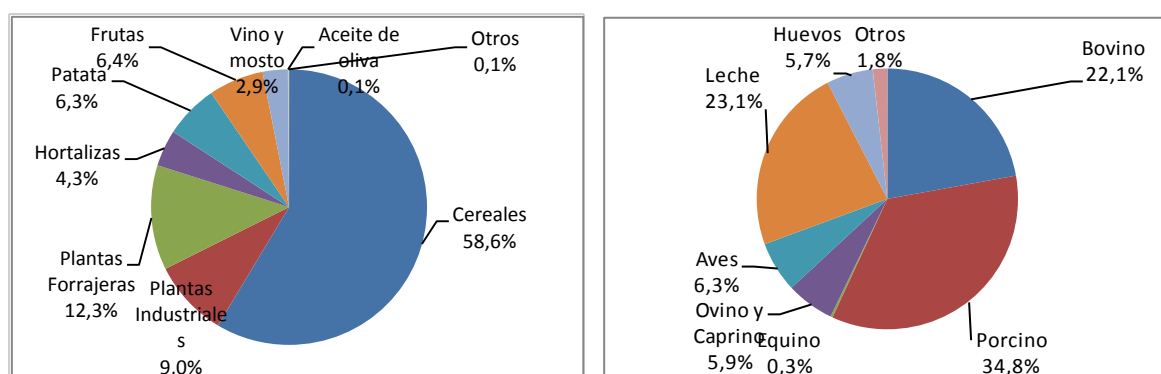

Nota: ¹ Datos de 2013 para la desagregación de productos.

Fuente: Consejería de Agricultura y Ganadería de la Junta de Castilla y León.

La superficie dedicada al cultivo de cereales en el año 2014 se incrementó ligeramente, un 0,78% respecto al año anterior, con una reducción de 26.395 hectáreas (-2,9%) en la destinada a la cebada y un aumento de 65.946 hectáreas (+8%) para el trigo. La superficie cultivada de maíz disminuyó un 2,9% respecto al año anterior cortando la tendencia creciente de los últimos años. Por otra parte, continuó el decrecimiento en la superficie destinada al cultivo de avena y aumentó la de la patata un 2%. En 2013 aumentó la superficie dedicada a remolacha en un 13,6%, siendo los crecimientos registrados en las provincias de Zamora (36,8%) y Salamanca (25,9%) los más significativos.

En el gráfico 1.3.1-3 se observa una cierta estabilidad en la superficie cultivada de cereales en el periodo 1990-2014 y una gran volatilidad, por el contrario, en las producciones obtenidas en los 25

años considerados si bien hay una tendencia creciente en las producciones por mejora de los rendimientos y una tendencia ligera a la baja en la superficie cultivada.

Como se aprecia en el mismo gráfico, en el último año la producción de cereales disminuyó considerablemente respecto al año anterior, un 24,2%, pasando de unos rendimientos por hectárea de 4,3 toneladas en el año 2013 a 3,2 toneladas en el año 2014.

Gráfico 1.3.1-3

Evolución de la superficie cultivada y de la producción de cereales, 1990-2014

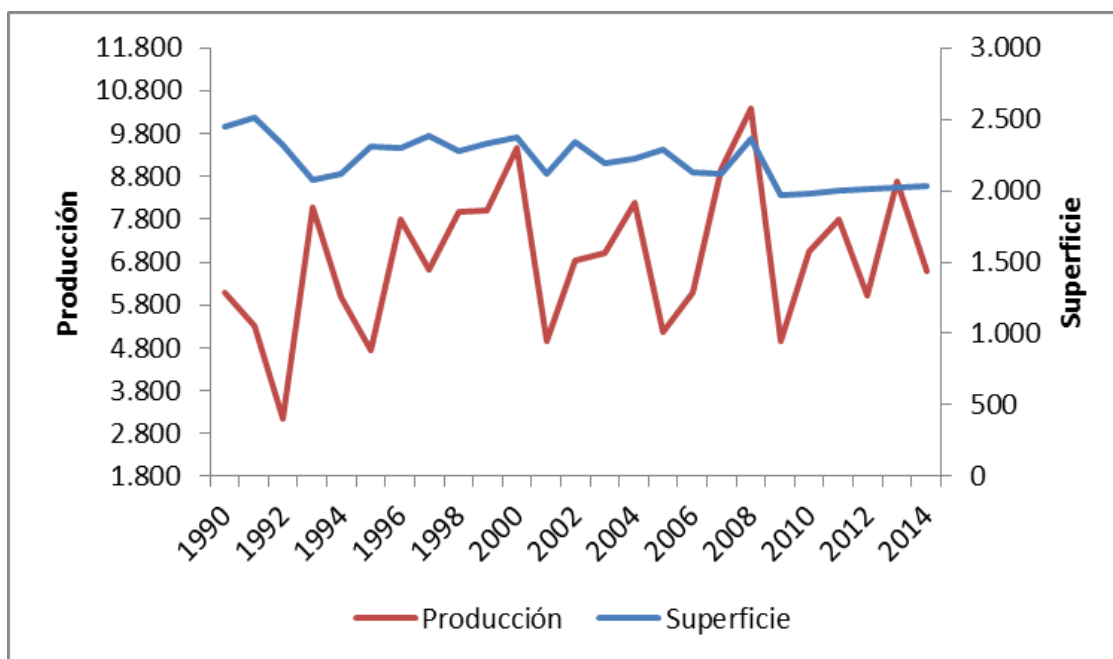

Nota: Producción en miles de Tm. y Superficie en miles de Has.

Fuente: Consejería de Agricultura y Ganadería de la Junta de Castilla y León.

Los principales productos cerealísticos, que se recogen en el *cuadro 1.3.1-1*, experimentaron reducciones en sus cosechas. La producción de trigo descendió un 19,1%, la de cebada un 35,5%, la de centeno un 38,6% y la de maíz un 2,3%.

De los productos industriales, la remolacha incrementó su producción en un 37% tras los descensos del año anterior (-16,6% en superficie y -20,1% en producción) debido por una parte, como se ha comentado, al aumento de la superficie sembrada, y por otra, a los buenos rendimientos obtenidos, habiéndose alcanzado tasas de crecimiento hasta del 64,6% en la provincia de Salamanca, del 57,6% en Palencia o del 50,7% en Zamora. En el lado opuesto, se redujo la producción de girasol un 19,8%. Por su parte, la producción de patata tuvo buenos resultados, con un aumento del 11,4%, al igual que el viñedo (9,2%).

Cuadro 1.3.1-1
Superficies y producciones agrarias en Castilla y León
(Has. y Tm.)

		Campaña 12-13	Campaña 13-14	% Var.
Trigo	Has.	819.459	885.405	8,0
	Tm.	3.443.190	2.784.477	-19,1
Cebada	Has.	910.344	883.949	-2,9
	Tm.	3.497.332	2.257.041	-35,5
Avena	Has.	66.613	57.051	-14,4
	Tm.	187.015	116.098	-37,9
Centeno	Has.	100.982	89.620	-11,3
	Tm.	271.223	166.606	-38,6
Maíz	Has.	121.965	118.441	-2,9
	Tm.	1.292.927	1.263.810	-2,3
Total cereal	Has.	2.019.363	2.034.466	0,7
	Tm.	8.691.687	6.588.032	-24,2
Patata	Has.	20.290	20.688	2,0
	Tm.	873.847	973.339	11,4
Remolacha	Has.	22.983	26.105	13,6
	Tm.	1.843.897	2.525.307	37,0
Girasol	Has.	292.401	256.315	-12,3
	Tm.	367.777	295.112	-19,8
Alfalfa	Has.	87.039	90.937	4,5
	Tm.	2.294.981	2.121.145	-7,6
Viñedo	Has.	74.102	74.720	0,8
	Tm.	306.890	335.000	9,2
Total	Has.	2.516.178	2.503.231	-0,5
	Tm.	14.379.079	12.837.935	-10,7

Fuente: Consejería de Agricultura y Ganadería de la Junta de Castilla y León.

El *gráfico 1.3.1-4* muestra la distribución de la producción de cereales entre las distintas provincias de Castilla y León. En todas se registraron disminuciones en las cosechas respecto al año 2013. Segovia fue la provincia con mayor descenso porcentual (-42%), casi la mitad de la producción del año anterior. También en Zamora, Valladolid y Ávila se redujo la producción por encima de la media regional, con descensos respectivos del 37,8%, del 34,1% y del 33,2%. Las menores disminuciones porcentuales, aunque no absolutas, dado el peso de estas provincias en la producción cerealística regional, correspondieron a Burgos (-10,9%) y León (-8%), esta última más dedicada a cultivos de regadío, como se observa en el gráfico.

Cuadro 1.3.1-2**Distribución provincial de la producción de cereales. Campaña 2013-2014 (Tm.)**

	Trigo	Cebada	Avena	Centeno	Maíz	Total Cereal
Avila	72.309	82.838	1.487	14.584	22.131	194.091
Burgos	977.241	562.349	24.031	6.396	9.975	1.597.016
León	221.978	61.097	19.585	13.304	658.429	976.399
Palencia	420.472	371.572	32.351	41.083	46.160	924.661
Salamanca	184.452	80.516	17.616	13.496	224.175	525.878
Segovia	160.046	169.620	1.889	15.575	999	351.489
Soria	299.708	278.953	874	20.446	4.071	612.431
Valladolid	270.666	518.696	6.056	31.069	101.497	936.678
Zamora	177.605	131.400	12.209	10.653	196.373	536.134
Castilla y León	2.784.477	2.257.041	116.098	166.606	1.263.810	6.654.777

Fuente: Consejería de Agricultura y Ganadería de la Junta de Castilla y León.

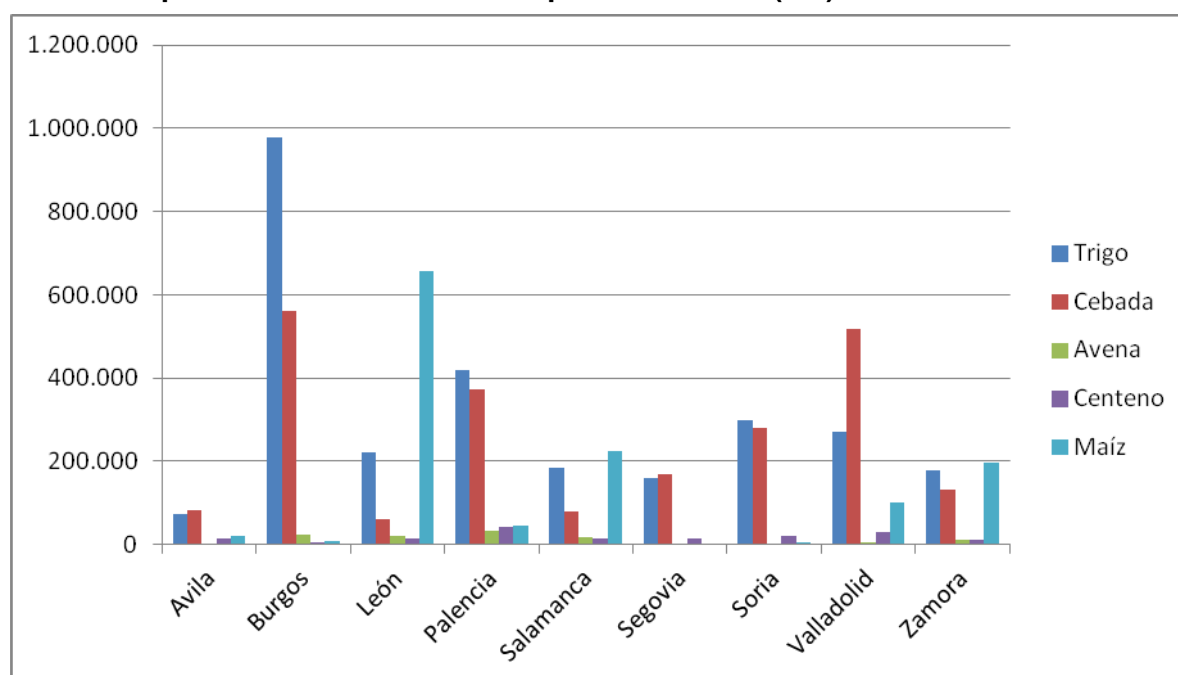
Gráfico 1.3.1-4**Producción provincial de cereales. Campaña 2013-2014 (Tm)**

Fuente: Consejería de Agricultura y Ganadería de la Junta de Castilla y León.

La producción animal, representada aquí por el movimiento comercial pecuario de los tres productos más representativos del sector, ya que suponen el 54,3% del total (*gráfico 1.3.1-1*) aumentó un 6% en el año 2014 (*cuadro 1.3.1-3*).

El número de cabezas vendidas de ganado bovino prácticamente fue el mismo que en el año 2013, el ganado ovino descendió un 3,8% y el mayor aumento de las ventas se registró en el ganado porcino que creció un 10,7%, siendo este ganado el que tiene un mayor peso en el conjunto de la producción ganadera (35%).

Cuadro 1.3.1-3
Movimiento comercial pecuario, 2013-2014
(nº de cabezas vendidas)

	2013	2014 ⁽¹⁾	%Var.
Bovino	950.815	951.104	0,0
Ovino	4.054.659	3.899.020	-3,8
Porcino	9.918.252	10.975.407	10,7
Total	14.923.726	15.825.531	6,0

Nota: ⁽¹⁾ Datos de 2014 provisionales.

Fuente: Consejería de Agricultura y Ganadería de la Junta de Castilla y León.

La evolución provincial del movimiento comercial pecuario ha sido diferente dependiendo del tipo de ganado que se observe. Cabe destacar, dada su representatividad (*gráfico 1.3.1-5*), el aumento en las ventas de ganado bovino en Salamanca (3%) y el ligero descenso en Ávila (-1%). En el ganado ovino, Zamora fue la única provincia que registró tasas de variación positivas (5,9%) mientras que en León (-3,9%) y Salamanca (-6,9%) disminuyeron las ventas. Por su parte, las ventas de ganado porcino, que es el sector con mayor peso sobre el total, aumentaron en todas las provincias de Castilla y León salvo en Palencia (-1,8%), siendo destacable el incremento del 8,3% de Segovia y el 20,9% de la provincia de Burgos.

Gráfico 1.3.1-5
Ventas provinciales de ganado, 2014

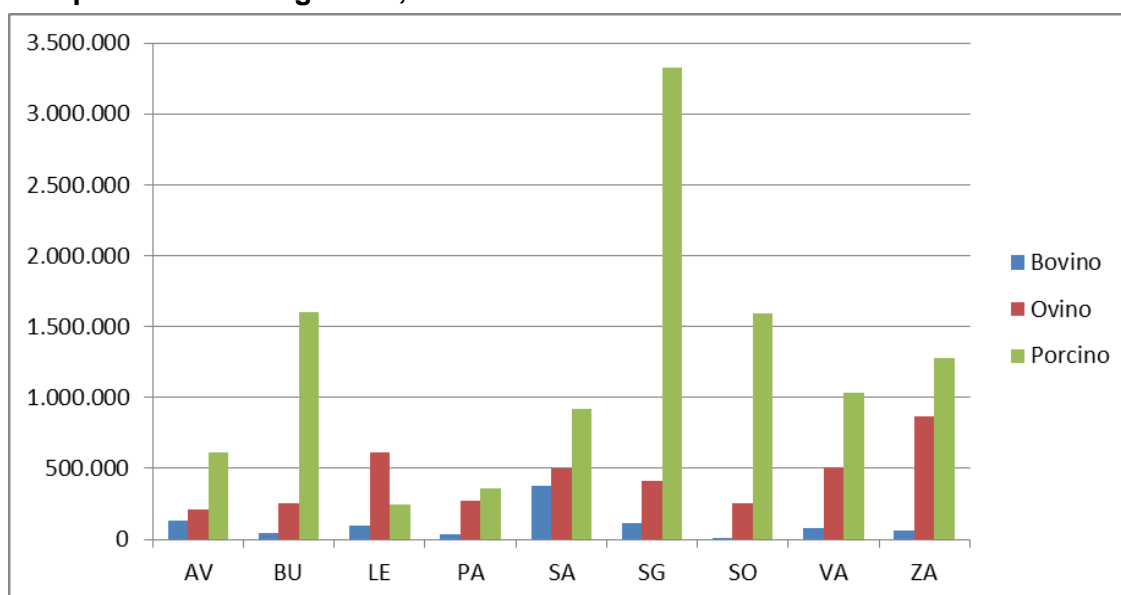

Fuente: Consejería de Agricultura y Ganadería de la Junta de Castilla y León.

La producción lechera supone el 23,1% de la producción animal y en el año 2014 experimentó un crecimiento del 4,1% (*cuadro 1.3.1-4*). La correspondiente al ganado bovino aumentó un 3,5%, la del ovino un 5,3% y la del caprino un 4%.

León es la provincia con una mayor producción de leche, el 24% del total regional, y durante el año 2014 aumentó un 12,6%. En esta provincia el crecimiento de la producción de leche de vaca fue del 6,6% y del 37,8% en el caso de la leche de oveja. En Zamora se incrementó la producción de leche un 12%, el 14,5% la procedente del ganado bovino y el 10,4% la correspondiente al ovino. Las únicas provincias que registraron resultados negativos fueron Palencia y, sobre todo, Valladolid, donde descendió la producción un 10,3%.

Cuadro 1.3.1-4
Producción de leche según tipos de ganado en Castilla y León, 2013-2014
(miles de litros)

	2013	2014 ⁽¹⁾	% Var.
Bovino	790.365	819.374	3,54
Ovino	385.328	406.726	5,26
Caprino	28.810	30.005	3,98
Total	1.204.503	1.256.105	4,11

Nota: ⁽¹⁾ Datos de 2014 provisionales.

Fuente: Consejería de Agricultura y Ganadería de la Junta de Castilla y León.

El *cuadro 1.3.1-5* muestra la cuota láctea asignada a Castilla y León correspondiente al último periodo de su existencia 2014-2015. A partir del 31 de marzo de 2015 se ha suprimido, liberalizando el mercado, hecho que en principio ha colocado a los ganaderos en una situación de incertidumbre por los cambios en el mercado debido a un previsible incremento de la competencia y a las repercusiones que traerá sobre los precios.

En este último periodo de vigencia los cambios respecto al periodo anterior son poco significativos. El número de explotaciones se ha reducido ligeramente, de las 28 explotaciones cerradas, 15 corresponden a la provincia de León, mientras que la cuota láctea asignada a las provincias es muy similar a la de la campaña anterior, siendo el cambio más significativo el aumento en 2.000 toneladas de la provincia de Ávila.

Cuadro 1.3.1-5**Cuota láctea inicial asignada por provincias. Periodo 2013-2014 y Periodo 2014-2015**

	Nº Explotaciones			Cuota asignada (Kg)		
	2013/2014	2014/2015 ⁽¹⁾	% Var.	2013/2014	2014/2015 ⁽¹⁾	% Var.
Ávila	292	291	-0,34	110.136.651	112.198.705	1,87
Burgos	177	176	-0,56	48.001.896	47.975.949	-0,05
León	700	685	-2,14	202.405.023	201.513.316	-0,44
Palencia	305	302	-0,98	133.928.013	133.875.546	-0,04
Salamanca	116	115	-0,86	39.334.148	39.239.048	-0,24
Segovia	115	114	-0,87	72.199.845	72.195.614	-0,01
Soria	5	5	0,00	4.026.632	4.026.632	0,00
Valladolid	113	108	-4,42	64.983.923	64.657.127	-0,50
Zamora	266	265	-0,38	92.801.564	92.777.371	-0,03
Castilla y León	2.089	2.061	-1,34	767.817.695	768.459.308	0,08
ESPAÑA ⁽²⁾	---	21.699	---	---	5.973.272.350	---

Nota: ⁽¹⁾ Datos de 2015 provisionales.

⁽²⁾ Datos de España tomados de <http://www.magrama.gob.es/es/ganaderia/temas/produccion-y-mercados-ganaderos/sectores-ganaderos/vacuno-lechero/cuota-lactea/> (14 de mayo de 2015)

Fuente: Consejería de Agricultura y Ganadería de la Junta de Castilla y León.

Según se observa en el *cuadro 1.3.1-5*, la cuota láctea asignada al Estado español para el periodo 2014-2015 ascendía a 5.973.272.350 toneladas. Por otra parte, las estimaciones de producción correspondientes a los últimos meses de 2014 (*cuadro 1.3.1-6*) indican que es muy probable que al final del período 2014-2015 se produzca un sobrepasamiento de la cuota a nivel nacional, que se estima en 387.367.951 kilogramos para el conjunto de España, estimación que se cifra en 63.962.324 kilogramos para la Comunidad de Castilla y León.

Según datos del FEGA, referentes a los primeros nueve meses de campaña lechera, en Castilla y León se habría agotado el 81% de la cuota disponible, y según los modelos de cálculo se produciría un rebasamiento de la cuota al final del periodo 2014/2015 (31 de marzo de 2015) de un 8-9%. En España, la utilización de la cuota en diciembre de 2014 se sitúa en el 82% y la estimación del rebasamiento de la cuota sería del 6%.

Hay que tener en cuenta que en la estimación de entregas al final del período 2014/2015 según el modelo B se ha tomado como referencia la media de los últimos 3 meses con entregas declaradas, con respecto a los mismos 3 meses del año anterior por Comunidad Autónoma. Para el cálculo de las entregas estimadas se ha aplicado, a todos los productores con entregas declaradas en el período 2013-2014, el incremento medio de entregas de su Comunidad Autónoma a las entregas que cada productor ha declarado en el período anterior desde el 1 de diciembre de 2013 hasta el 31 de marzo de 2014, cantidades que se han sumado a las declaraciones de entregas de abril a noviembre.

Cuadro 1.3.1-6

Estimación de la utilización de la cuota al final del período 2014-2015 según el modelo B (31 de marzo de 2015), por Comunidad Autónoma.

Estimación entregas 2014/2015. Modelo B por Comunidad Autónoma	Productores con entregas	Productores con rebasamiento estimado	% Productores con rebasamiento estimado sobre productores con entregas	Diferencia entregas estimadas- Cuota disponible 2014/2015 (en kg)	% Consumo cuota disponible
Andalucía	599	442	74	+51.332.028	112
Aragón	72	45	63	+14.594.229	113
Asturias	2.247	889	40	-2.768.938	100
Baleares	154	44	29	-9.366.952	85
Cantabria	1.498	743	50	-13.314.736	103
Castilla-La Mancha	224	156	70	+21.961.144	110
Castilla y León	1.509	848	56	+63.962.324	108
Cataluña	631	369	58	+56.596.275	109
Extremadura	78	45	58	+1.083.804	104
Galicia	9.976	5.418	54	+168.778.774	107
Madrid	57	32	56	+2.900.106	106
Murcia	25	17	68	+2.927.015	106
Navarra	205	93	45	+15.295.178	107
P.Vasco	396	84	21	-21.615.602	89
La Rioja	13	11	85	+3.201.154	124
Valencia	26	17	65	+5.173.396	109
ESPAÑA ⁽²⁾	17.710	9.253	52	+387.367.951	106

Nota: Estas cifras se refieren a la relación entre entregas y cuota disponible, sin establecer relación con la cuota asignada a España para venta a operadores.

Fuente: Ministerio de Agricultura, Alimentación y Medio Ambiente.

Según la EPA el empleo en la agricultura regional durante el año 2014 disminuyó un 2% en media anual, situándolo en torno a los 65.000 trabajadores, mientras que el paro en el sector, también en media anual, comenzó a descender (-10,5%) después de los crecimientos registrados en los últimos años.

El número de agricultores y ganaderos de Castilla y León cotizantes en el Régimen Especial de Trabajadores Autónomos de la Seguridad Social (RETA) (*cuadro 1.3.1-7*) durante el año 2014 ha experimentado pocas variaciones, 101 cotizantes menos, cifra similar a la reducción provincial mayor que corresponde a León (-107), seguida por Zamora (-69). No obstante, se registraron pequeños incrementos en las provincias de Segovia (45), Soria (50) y Valladolid (34).

A nivel nacional se registró un aumento de tan sólo el 0,2%, lo que representa 446 cotizantes más.

Cuadro 1.3.1-7

Evolución del número de agricultores y ganaderos de Castilla y León cotizantes en el Régimen Especial de Trabajadores Autónomos de la Seguridad Social (RETA), actividad agraria

	dic-13	dic-14	% var 13-14
Ávila	3.395	3.404	0,3
Burgos	5.424	5.384	-0,7
León	7.578	7.471	-1,4
Palencia	3.929	3.920	-0,2
Salamanca	5.580	5.566	-0,3
Segovia	3.284	3.329	1,4
Soria	2.334	2.384	2,1
Valladolid	4.984	5.018	0,7
Zamora	5.433	5.364	-1,3
Castilla y León	41.941	41.840	-0,2
España	265.851	266.297	0,2

Nota: En este cuadro se incluyen tanto los afiliados al Régimen Especial de Trabajadores Autónomos como los Afiliados del Sistema Especial Agrario.

Fuente: Ministerio de Empleo y Seguridad Social.

Los trabajadores en la agricultura regional afiliados al régimen general de la Seguridad Social (*cuadro 1.3.1-8*), al contrario que los autónomos, crecieron un 3,9%, es decir, 676 trabajadores más, de los que la mitad se afiliaron en la provincia de Valladolid. Excepto en Burgos, donde el número de afiliados disminuyó en 45 trabajadores, todas las restantes provincias de Castilla y León vieron crecer el número de afiliados.

En el conjunto de España sucedió todo lo contrario y los trabajadores afiliados a la Seguridad Social en el sector agrícola disminuyeron en 18.257 personas, lo que representa un descenso del 2,2%.

Cuadro 1.3.1-8**Trabajadores de la rama de agraria afiliados en el Régimen General de la Seguridad Social en Castilla y León (último día del mes), por provincias (CNAE-2009)**

	Diciembre 2013 (a)	Diciembre 2014 (b)	Var. Absoluta (b-a)	(%) Var.Relativa
Ávila	1.453	1.494	41	2,7
Burgos	1.832	1.787	-45	-2,5
León	1.449	1.520	71	4,7
Palencia	1.136	1.185	49	4,1
Salamanca	2.193	2.231	38	1,7
Segovia	2.528	2.602	74	2,8
Soria	672	738	66	8,9
Valladolid	4.082	4.407	325	7,4
Zamora	1.406	1.463	57	3,9
Castilla y León	16.751	17.427	676	3,9
España	841.254	822.997	-18.257	-2,2

Nota: En este cuadro se incluyen tanto los afiliados al Régimen General de Seguridad Social pertenecientes a la rama de Agricultura, Ganadería, Silvicultura y Pesca, como los Afiliados del Sistema Especial Agrario.

Fuente: Ministerio de Empleo y Seguridad Social.

En este aspecto, nuestra Comunidad presenta un modelo diferente al global del Estado, ya que mientras en Castilla y León hay un trabajador por cuenta ajena por cada 2,4 trabajadores por cuenta propia, en España la proporción es de 3 asalariados por cada trabajador por cuenta propia.

Hay que señalar que, aunque lentamente, crece la inscripción de explotaciones agrarias en el Registro de titularidad compartida (RETICOM), de forma que cuando la actividad se realiza de forma conjunta por la pareja se elimina la discriminación entre ambos apareciendo los dos como responsables y representantes legales de la actividad. A las 8 explotaciones registradas en el año 2012, se incorporaron 26 en 2013 y durante 2014 se inscribieron 21 nuevas explotaciones, estando registradas a final del año 49 explotaciones en Castilla y León, de un total de 117 que figuran en España.

Los precios de los cereales en Castilla y León durante el año 2014 continuaron el descenso iniciado en el año anterior (*cuadro 1.3.1-9*). Los precios del trigo y la cebada disminuyeron en torno al 9% situándose en los 17,4 y 16,1 euros por cada 100 kilos respectivamente. Reducción similar se produjo en el precio del centeno y, por lo que se refiere al precio del maíz, éste descendió desde los 21,1 euros que se pagaron en el año 2013 a 17,2 euros en el año 2014, es decir, un 18,4%.

El precio de la patata sufrió una muy notable caída pasando de los 21,2 euros por cada 100 kilos de 2013 a 7,2 euros en 2014 lo que representa un descenso del 66%.

En 2014 se incrementa el precio de la remolacha (+30%), debido a las aportaciones de las empresas azucareras lo que ha servido para compensar la disminución de las ayudas comunitarias de este cultivo.

En la ganadería el precio medio del añojo para carne se redujo un 2,7% y el del cerdo un 7,6%. El precio medio del cordero lechal recobró los niveles observados en el año 2012 aumentando un 2,9%.

Cuadro 1.3.1-9

Evolución en Castilla y León de los precios de algunos productos representativos⁽¹⁾, 2013-2014

(medias anuales de los precios en euros)

	2013	2014	% Var. 13-14
Trigo blando	19,20	17,42	-9,27
Cebada	17,72	16,11	-9,09
Avena	15,61	15,25	-2,31
Centeno	17,00	15,36	-9,65
Maíz grano	21,10	17,21	-18,44
Patata	21,22	7,21	-66,02
Remolacha azucarera ⁽²⁾	2,93	3,81	30,03
Girasol	30,01	29,07	-3,13
Añojos (abasto)	233,66	227,36	-2,70
Cordero lechal (abasto)	431,72	444,62	2,99
Cabrito lechal (abasto)	450,17	449,41	-0,17
Cerdos: cebo o recebo. (abasto)	138,89	128,31	-7,62

Notas: ⁽¹⁾ Precio de 100 Kg.

⁽²⁾ En 2014 se incrementa el precio de la remolacha, debido a las aportaciones de las empresas azucareras. La metodología utilizada es la de los precios percibidos anuales.

Fuente: Consejería de Agricultura y Ganadería de la Junta de Castilla y León.

El precio de la leche (*cuadro 1.3.1-10*) mantuvo la tendencia creciente de los últimos años, aumentando el 6,38% el de vaca, un 7,65% el de oveja y un 14,82% el correspondiente a la leche de cabra.

Cuadro 1.3.1-10

Precios de leche según tipos de ganado (vaca, oveja y cabra), 2013 y 2014

(€/100 litros)

	2013	2014	% Var.
Vaca	34,50	36,70	6,38
Oveja	87,59	94,29	7,65
Cabra	66,54	76,40	14,82

Fuente: Consejería de Agricultura y Ganadería de la Junta de Castilla y León.

Si se analizan los precios pagados por los agricultores y ganaderos (*cuadro 1.3.1-11 y gráfico 1.3.1-6*), se puede observar que el índice general que elabora la Junta de Castilla y León muestra una cierta reducción en los mismos, favorecida por la caída en los precios de los piensos y de la energía.

El precio de los fertilizantes no sufrió excesivas alteraciones a lo largo del año, situándose en media anual en 165,12 puntos frente a los 171,25 del año anterior. Mayor reducción se estima para el precio del alimento del ganado, en torno a los 10 puntos.

La adquisición de maquinaria se encareció casi seis puntos, mientras que los precios de la energía fueron reduciéndose a medida que transcurría el año, pasando de los 147,46 puntos estimados para diciembre de 2013 a los 120,77 correspondientes al mismo mes del año 2014.

Cuadro 1.3.1-11
Índices de precios pagados por los agricultores y ganaderos, 2013-2014

	2013					2014 ⁽¹⁾				
	Abonos	Piensos	Rep. Maquinaria y utillaje	Carburantes	Índice general	Abonos	Piensos	Rep. Maquinaria y utillaje	Carburantes	Índice general
Enero	179,13	162,96	120,61	154,03	141,97	160,73	143,99	127,04	146,72	136,84
Febrero	178,57	161,59	120,62	156,1	141,59	164,26	143,73	127,11	146,72	137,09
Marzo	178,51	160,22	119,83	154,97	140,65	169,00	145,02	127,23	146,55	137,99
Abril	176,96	158,93	120,51	149,84	140,13	168,93	145,02	127,52	144,87	138,04
Mayo	176,49	157,35	120,45	146,6	139,32	167,27	144,80	127,54	143,60	137,76
Junio	176,28	153,92	120,46	145,75	138,1	165,21	144,81	127,54	146,64	137,76
Julio	175,68	150,44	122,1	150,17	137,97	162,72	144,44	127,53	144,04	137,26
Agosto	172,29	145,74	123,32	150,96	136,76	162,84	142,35	127,88	143,37	136,70
Septiembre	163,54	142,76	123,42	152,45	135,14	164,69	138,35	128,09	141,05	135,48
Octubre	161,11	145,17	123,89	148,02	135,72	164,08	137,08	128,09	138,18	134,83
Noviembre.	157,91	145,23	123,97	148,39	135,54	165,32	137,85	128,10	132,83	134,88
Diciembre	158,61	144,33	123,98	147,46	135,24	165,82	138,84	128,17	120,77	134,59
Media anual	171,25	152,38	121,93	150,40	138,18	165,12	142,19	127,65	141,46	136,62

Nota: ⁽¹⁾ En 2014 se ha cambiado la base de los precios y se ha tomado como referencia el año 2005. Los índices de 2013 se han recalculado en base 2005 para que sean comparables.

Fuente: Consejería de Agricultura y Ganadería de la Junta de Castilla y León.

Gráfico 1.3.1-6

Índices de precios pagados por los agricultores y ganaderos: general y piensos, 2013-2014

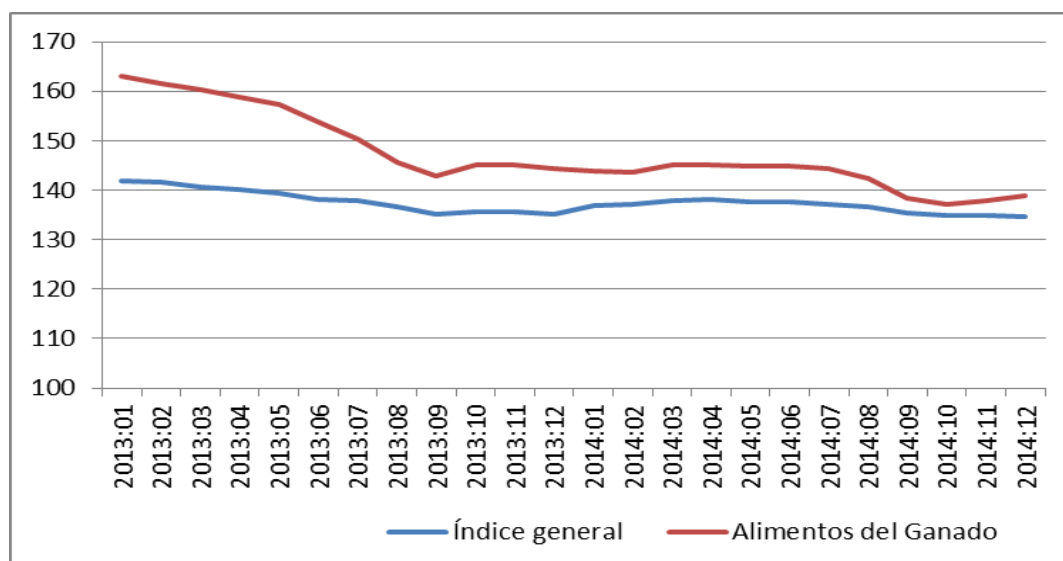

Fuente: Consejería de Agricultura y Ganadería de la Junta de Castilla y León.

La estimación de la renta agraria a precios básicos en Castilla y León que elabora la Consejería de Agricultura y Ganadería de la Junta de Castilla y León para el año 2014 (*cuadro 1.3.1-12*), supone una disminución del 18,7%, respecto al año anterior, estimación condicionada fundamentalmente por el descenso del 19,7% de la producción vegetal, puesto que los consumos intermedios se redujeron un 1%.

También afectó negativamente aunque en menor medida el aumento de las amortizaciones y de la carga impositiva.

La cifra estimada de la renta agraria para el año 2014 de 2.223,33 millones de euros es la menor de las cuatro anualidades que se recogen en el cuadro, habiendo disminuido un 12,2% cuando se compara con la del año 2011 de igual forma que ha ocurrido con la producción agraria (-2,3% aunque en un porcentaje inferior).

Cuadro 1.3.1-12
Renta agraria a precios básicos, 2011-2014
(millones de euros)

	2011	2012	2013 2ª estimación	2014 1ª estimación	% var. 14/13	% var. 14/11
A. Producción Rama Agraria	5.458,91	5.440,66	5.859,42	5.333,44	-8,98%	-2,30%
Producción vegetal	2.597,89	2.435,07	2.826,39	2.269,39	-19,71%	-12,64%
Producción animal	2.504,42	2.654,72	2.676,48	2.701,61	0,94%	7,87%
Producción de servicios	91,88	95,47	97,01	97,98	1,00%	6,64%
Otras producciones ⁽¹⁾	264,72	255,40	259,54	264,47	1,90%	-0,09%
B. Consumos Intermedios	3.231,28	3.308,37	3.367,17	3.332,38	-1,03%	3,13%
C. VAB (A-B)	2.227,63	2.132,29	2.492,25	2.001,06	-19,71%	-10,17%
D. Amortizaciones⁽²⁾	647,53	669,16	685,02	708,99	3,50%	9,49%
E. VAN (C-D)	1.580,10	1.463,13	1.807,23	1.292,06	-28,51%	-18,23%
F. Otras Subvenciones⁽³⁾	981,67	946,06	956,94	963,64	0,70%	-1,84%
G. Otros Impuestos⁽⁴⁾	28,96	28,80	30,08	32,37	7,61%	11,77%
H. Renta Agraria (C-D+F-G)	2.532,81	2.380,39	2.734,09	2.223,33	-18,68%	-12,22%

Nota: ⁽¹⁾ Otras producciones: valor de las Actividades secundarias No Agrarias No Separables de la Agricultura (Transformación leche, caza).

⁽²⁾ Amortizaciones: de maquinaria, edificios y plantaciones.

⁽³⁾ Otras subvenciones, incluye: medidas agroambientales, ayudas a fondos operativos frutas y hortalizas, Indemnización Zonas desfavorecidas, pago único, compensación IVA, etc.

⁽⁴⁾ Otros impuestos, incluye IBI, Impuesto sobre maquinaria.

Fuente: Consejería de Agricultura y Ganadería de la Junta de Castilla y León.

El *cuadro 1.3.1-13* muestra el grado de ejecución de las diferentes medidas del Programa de Desarrollo Rural de Castilla y León (2007-2013). Los resultados que aparecen para el año 2014 corresponden al primer año adicional de los que dispone la Junta de Castilla y León para cerrar definitivamente el Programa, por este motivo no existe programación previa para este ejercicio y prestaremos mayor atención al grado de ejecución acumulada.

El montante total ejecutado en el año 2014 asciende a 146.351.908 euros de los que el 54,6% están financiados por el Feader, representando la cantidad Feader ejecutada en 2014 el 9,4% de su total programado para el período 2007-2013.

El grado de ejecución acumulado total a 31 de diciembre de 2014 es del 84,8%, estando pendiente de ejecutar, por tanto, para el ejercicio 2015 el 15,2% restante. Si ahora atendemos a los fondos Feader, lo acumulado a final de año supone el 81,9% de lo previsto por lo que para alcanzar el 100 por 100 de la financiación programada en la última anualidad se deberían ejecutar medidas cuyo coste cubra la correspondiente financiación a cargo del Feader que asciende a 154.013.178 euros, lo que va a exigir tanto al gobierno regional como al nacional, que intensifiquen los esfuerzos para alcanzar dicha cifra.

Las medidas correspondientes al eje 2 para la mejora del medio ambiente y del entorno rural son las que alcanzan un mayor grado de ejecución acumulada, el 97,7% y ha sido durante el año 2014 donde se han contabilizado los mayores montantes. Más adelante en el *cuadro 1.3.1-17* se muestran los resultados provinciales de las medidas agroambientales de este eje (211, 212 y 214).

En el eje 1 prácticamente se han alcanzado los objetivos en la medida 113, para la jubilación anticipada de los agricultores, y en la 121, para la modernización de las explotaciones agrícolas, sin embargo, se encuentra retrasada la ejecución de la medida 115 (el 54,9%) de gran interés para los agricultores dedicada a servicios de gestión y asesoramiento. También destaca el escaso grado de ejecución de la medida 125 (el 61,1%) para la mejora y desarrollo de las infraestructuras agrícolas y forestales ya que es la medida a la que se destina un mayor volumen de fondos. En cuanto a los resultados provinciales de las medidas 112 y 121 para la instalación de jóvenes agricultores y modernización de las explotaciones agrarias se exponen a continuación en el *cuadro 1.3.1-13*.

Las ayudas correspondientes al eje 3 dedicadas a la diversificación de la economía rural se encontraban en el 60,8% de lo programado y las correspondientes al eje 4 para el desarrollo local a través de un enfoque LEADER aparecen con un grado de ejecución acumulado de tan sólo el 52,9%.

Como señalamos, el *cuadro 1.3.1-14* facilita el desglose provincial de los resultados de las medidas 112 y 121 del eje 1 para el año 2014. Respecto a la primera destinada a la incorporación de jóvenes agricultores, se observa un mayor grado de ejecución que en años anteriores, ya que se han resuelto 924 expedientes cuando la media anual estaba en los 434 en esta medida. Las ayudas medias de 31.860 euros llegan a suponer el 88,6% de la inversión realizada. En los ocho años de vigencia se han resuelto cerca de cuatro mil expedientes, siendo las provincias de Salamanca (583), Zamora (542) y Valladolid (525) las de mayor número de beneficiarios y Soria (202) y Segovia (216) las de menor.

Las ayudas de la medida 121 para la mejora de las explotaciones suponen de media el 51,7% de la inversión realizada y también en este último año se ha agilizado la resolución de expedientes con un total de 888 explotaciones. La ayuda media por explotación es de casi 40.000 euros y el mayor número de beneficiarios en el año 2014 ha correspondido a la provincia de Palencia con 198, un número similar ha correspondido a León (190) y Soria con 22 y Segovia con 25 vuelven a ser las provincias con menos solicitudes.

Cuadro 1.3.1-13

Ejecución de las diferentes líneas de actuación del Programa de Desarrollo Rural de Castilla y León, 2014

	Total anualidades programadas		Anualidad 2014 ⁽¹⁾		Ejecución 2014		Feader % ejecución	Ejecución acumulada a 31/12/2014		Gp % Ejecución Acumulada a 31/12/2014
	Feader	Gp ⁽²⁾	Feader	Gp	Feader	Gp	2014	Feader	Gp	
112	33.187.000	78.527.858			3.756.276	7.498.237		27.395.598	62.297.207	79,3
113	43.767.500	106.958.543			5.195.036	10.388.125		48.184.384	112.786.261	105,4
114	4.625.000	10.918.563			896.474	1.792.948		4.182.415	9.336.178	85,5
115	800.000	1.876.445			82.144	164.289		439.075	1.030.840	54,9
121	99.849.429	199.796.238			8.444.002	16.518.739		87.751.320	198.278.778	99,2
123	79.872.463	178.776.489			5.718.184	10.816.125		61.788.229	142.305.573	79,6
124	4.895.642	11.198.788			1.247.599	2.495.199		3.166.833	6.788.238	60,6
125	143.724.592	294.850.470			6.263.288	10.811.467		86.462.574	180.091.190	61,1
144	117.425	230.806			15.633	31.266		74.536	160.294	69,4
EJE 1	410.839.051	883.134.200			31.618.638	60.516.395		319.444.963	713.074.559	80,7
211	30.600.000	72.106.769			-2.516	-9.048		28.981.824	68.010.334	94,3
212	78.520.000	187.089.724			10.578.875	19.228.097		79.468.798	186.150.166	99,5
214	129.873.113	240.088.170			21.752.364	36.644.010		122.110.778	240.505.224	100,2
215	16.800.000	34.949.627			2.978.221	5.414.947		10.477.652	22.060.319	63,1
221	56.997.200	135.312.619			-1.937	-4.793		60.012.351	143.043.500	105,7
225	12.280.000	27.729.490			594.153	1.061.260		11.217.647	26.030.971	93,9
226	12.080.000	29.667.477			517.121	940.010		12.475.281	29.984.435	101,1
227	7.552.000	16.308.774						4.642.989	10.364.642	63,6
EJE 2	344.702.313	743.252.650			36.416.281	63.274.483		329.387.320	726.149.591	97,7
321	12.815.430	30.181.219			119.580	238.885		6.903.549	18.356.613	60,8
EJE 3	12.815.430	30.181.219			119.580	238.885		6.903.549	18.356.613	60,8
411	1.155.000	1.984.130			143.968	271.638		215.058	415.434	20,9
413	62.216.663	127.357.963			8.251.148	15.568.208		27.576.583	62.153.572	48,8
421	2.526.204	4.868.712			278.152	524.815		800.122	1.611.953	33,1
431	11.630.856	25.862.130			2.062.142	3.890.807		8.853.714	20.556.514	79,5
EJE 4	77.528.723	160.072.935			10.735.410	20.255.468		37.445.478	84.737.472	52,9
A.T.	3.160.000	6.609.588			1.033.338	2.066.676		1.851.029	3.991.648	60,4
Total PDR	849.045.517	1.823.250.592			79.923.247	146.351.908		695.032.339	1.546.309.884	84,8

Nota: ⁽¹⁾ No existe anualidad programada para el año 2014.

⁽²⁾ Gasto programado

Fuente: Consejería de Agricultura y Ganadería de la Junta de Castilla y León.

Cuadro 1.3.1-14

Ayudas resueltas por la Consejería de Agricultura y Ganadería para la incorporación de jóvenes agricultores (Medida 112, línea A) y mejora de explotaciones (Medida 121, líneas B y Q), 2014

Incorporación jóvenes agricultores (Medida 112)				
Provincia	Nº expedientes	Inversión euros	Ayuda euros	%Ayuda/Inversión
Ávila	134	4.704.317,79	4.472.637,46	95,1
Burgos	124	4.588.567,59	3.779.227,15	82,4
León	105	3.962.294,52	3.395.265,21	85,7
Palencia	93	3.342.443,30	3.067.036,90	91,8
Salamanca	85	2.944.970,53	2.744.192,24	93,2
Segovia	66	2.438.400,71	2.052.743,50	84,2
Soria	69	2.485.097,66	2.082.747,06	83,8
Valladolid	126	4.767.036,83	4.050.623,26	85,0
Zamora	122	3.993.976,66	3.794.171,58	95,0
Castilla y León	924	33.227.105,59	29.438.644,36	88,6
Inversiones en explotaciones agrarias (Medida 121)				
Provincia	Nº expedientes	Inversión euros	Ayuda euros	%Ayuda/Inversión
Ávila	53	2.763.214,10	1.482.139,38	53,6
Burgos	119	8.076.284,64	4.113.469,03	50,9
León	190	13.588.583,81	7.127.248,10	52,5
Palencia	198	14.218.933,97	7.497.734,36	52,7
Salamanca	52	3.813.671,30	1.981.156,59	52,0
Segovia	25	2.819.538,67	1.342.487,81	47,6
Soria	22	1.785.182,18	792.052,22	44,4
Valladolid	141	12.921.443,19	6.526.227,31	50,5
Zamora	88	8.502.789,40	4.541.073,71	53,4
Castilla y León	888	68.489.641,26	35.403.588,51	51,7
TOTAL				
Provincia	Nº expedientes	Inversión euros	Ayuda euros	%Ayuda/Inversión
Ávila	187	7.467.531,89	5.954.776,84	79,7
Burgos	243	12.664.852,23	7.892.696,18	62,3
León	295	17.550.878,33	10.522.513,31	60,0
Palencia	291	17.561.377,27	10.564.771,26	60,2
Salamanca	137	6.758.641,83	4.725.348,83	69,9
Segovia	91	5.257.939,38	3.395.231,31	64,6
Soria	91	4.270.279,84	2.874.799,28	67,3
Valladolid	267	17.688.480,02	10.576.850,57	59,8
Zamora	210	12.496.766,06	8.335.245,29	66,7
Castilla y León	1.812	101.716.746,85	64.842.232,87	63,8

Fuente: Consejería de Agricultura y Ganadería de la Junta de Castilla y León.

Los cuadros 1.3.1-15 y 1.3.1-16 proporcionan un balance provincial, a modo de resumen, de la medida 112 para la incorporación de jóvenes agricultores en el periodo 2007-2014. En total se han resuelto casi cuatro mil expedientes, siendo en las provincias de Salamanca (583), Zamora (542) y Valladolid (525) donde se localizan el mayor número de ayudas de esta medida y en Soria (202) y Segovia (216) donde menos.

Lógicamente una ordenación similar corresponde al montante de las ayudas resueltas que recoge el cuadro 1.3.1-16 donde hemos de aclarar que las cifras que aparecen en él no coinciden con las del cuadro 1.3.1-13 ya comentado debido a que en éste no se incluye la financiación adicional ni el gasto privado incorporados en la medida, por lo que las ayudas totales del periodo recogidas en el cuadro 1.3.1-16 suponen más de 50 millones de euros respecto al gasto público cofinanciado que aparece en el diseño del Programa.

Cuadro 1.3.1-15 Ayudas resueltas por la Consejería de Agricultura y Ganadería para la incorporación de jóvenes agricultores (Medida 112, línea A), período 2007-2014 (número de expedientes)

	2007	2008	2009	2010	2011	2012	2013	2014	Total
Ávila	34	31	51	52	63	0	108	134	473
Burgos	25	56	42	46	56	1	113	124	463
León	30	46	60	50	57	0	127	105	475
Palencia	51	55	45	55	54	0	129	93	482
Salamanca	65	83	67	107	64	3	109	85	583
Segovia	17	22	28	17	19	4	43	66	216
Soria	19	20	14	10	24	0	46	69	202
Valladolid	54	53	52	57	58	0	125	126	525
Zamora	63	57	67	61	60	0	112	122	542
Castilla y León	358	423	426	455	455	8	912	924	3.961

Fuente: Consejería de Agricultura y Ganadería de la Junta de Castilla y León.

Cuadro 1.3.1-16 Ayudas resueltas por la Consejería de Agricultura y Ganadería para la incorporación de jóvenes agricultores (Medida 112, línea A), Balance 2007-2014

	Nº expedientes	Inversión euros	Ayudas euros	% ayuda/inversión
Ávila	473	18.171.982,39	15.953.278,64	87,8
Burgos	463	18.421.304,89	14.889.529,10	80,8
León	475	17.705.355,80	15.650.268,24	88,4
Palencia	482	17.910.340,57	15.811.233,20	88,3
Salamanca	583	21.073.278,22	19.174.420,33	91,0
Segovia	216	8.694.329,86	6.936.825,77	79,8
Soria	202	7.516.406,96	6.348.440,02	84,5
Valladolid	525	19.950.384,22	16.830.492,17	84,4
Zamora	542	18.599.793,06	17.250.145,94	92,7
Castilla y León	3.961	148.043.175,97	128.844.633,41	87,0

Fuente: Consejería de Agricultura y Ganadería de la Junta de Castilla y León.

Las Ayudas agroambientales e Indemnización compensatoria del *cuadro 1.3.1-17* corresponden a las medidas 211, 212 y 214 del Programa de Desarrollo Rural para el uso sostenible de las tierras agrícolas. A fecha 24/12/2014 se habían cumplido prácticamente los objetivos fijados en el Plan con un grado de ejecución financiera acumulado próximo al cien por cien.

Respecto a las ayudas agroambientales (medida 214) para el mantenimiento de la actividad agraria, el medio ambiente y el paisaje, durante el año 2014 se incrementaron un 4,9% respecto al año anterior pero con una evolución muy diferente entre las provincias, así, mientras que en Burgos (25,5%), Palencia (37,5%), Soria (16,47%) y Valladolid (12,8%) crecen, en Ávila (-22,7%), Salamanca (-25,6%), Segovia (-13,7%) y Zamora (-18%) decrecen, manteniéndose más o menos iguales en la provincia de León.

Las ayudas correspondientes a la indemnización compensatoria de los agricultores en las zonas de montaña y otras con dificultades disminuyen en 7,9%, registrando los descensos más significativos las provincias de Soria (-79,4%) y Ávila (-69,5%), al contrario que en Zamora (114,2%) y Valladolid (96,3%) que vieron aumentar considerablemente este tipo de ayudas.

Cuadro 1.3.1-17

Ayudas agroambientales e Indemnización compensatoria ⁽¹⁾

	Ayudas agroambientales			Indemnización compensatoria			Total		
	2013	2014	% var	2013	2014	% var	2013	2014	% var
Ávila	2.083.355,51	1.610.616,24	-22,7	2.973.059,14	905.512,06	-69,5	5.056.414,65	2.516.128,30	-50,24
Burgos	4.664.322,97	5.855.893,97	25,5	3.896.622,04	2.511.177,60	-35,6	8.560.945,01	8.367.071,57	-2,26
León	2.890.540,21	2.917.207,36	0,9	2.330.131,50	2.079.465,84	-10,8	5.220.671,71	4.996.673,20	-4,29
Palencia	5.316.557,13	7.310.902,34	37,5	2.413.596,36	2.427.954,97	0,6	7.730.153,49	9.738.857,31	25,99
Salamanca	3.274.137,28	2.434.369,06	-25,6	2.364.799,91	3.446.380,33	45,7	5.638.937,19	5.880.749,39	4,29
Segovia	1.638.404,35	1.413.201,29	-13,7	1.649.997,32	1.245.447,80	-24,5	3.288.401,67	2.658.649,09	-19,15
Soria	3.724.826,05	4.337.319,69	16,4	2.279.889,77	469.248,65	-79,4	6.004.715,82	4.806.568,34	-19,95
Valladolid	4.939.331,41	5.573.686,17	12,8	1.334.456,42	2.619.046,04	96,3	6.273.787,83	8.192.732,21	30,59
Zamora	6.592.868,29	5.406.296,70	-18,0	1.659.611,25	3.555.006,51	114,2	8.252.479,54	8.961.303,21	8,59
Total CyL	35.124.343,20	36.859.492,82	4,9	20.902.163,71	19.259.239,80	-7,9	56.026.506,91	56.118.732,62	0,16

(1): Se ha incluido en los importes tanto la financiación del FEADER, como la correspondiente al MAGRAMA y a la CCAA.

Fuente: Consejería de Agricultura y Ganadería de la Junta de Castilla y León.

Ayudas de la PAC

El total de las ayudas PAC a la agricultura y ganadería de Castilla y León (*cuadro 1.3.1-18*) ascendió en el año 2014 a 912.353.271,75 euros, lo que supone un aumento del 2% respecto al año anterior. Valladolid (16,3%) y León (5,5%) fueron las provincias donde más creció el total de las ayudas, debido fundamentalmente al aumento que experimentaron las correspondientes al pago único y a superficies. En Ávila (-3,6%), Segovia (-5,2%) y Zamora (-2,2%) disminuyó el total de las ayudas como consecuencia también, pero en sentido contrario, de las reducciones en el pago único. Las provincias de Salamanca, Burgos y Valladolid son las que reciben un volumen mayor, mientras que Soria, Segovia y Ávila son las que reciben menores cantidades.

Cuadro 1.3.1-18

Ayudas totales (agricultura + ganadería)

	2013	2014	%Var
Ávila	80.890.741,62	78.008.849,61	-3,6
Burgos	129.009.911,56	131.665.642,33	2,1
León	97.434.243,54	102.763.454,01	5,5
Palencia	94.777.887,19	96.402.122,22	1,7
Salamanca	144.903.181,96	144.083.432,35	-0,6
Segovia	75.804.324,88	71.853.545,29	-5,2
Soria	67.351.405,95	67.414.998,31	0,1
Valladolid	110.861.083,65	128.960.520,92	16,3
Zamora	93.119.011,44	91.100.706,41	-2,2
Total	894.151.791,79	912.253.271,45	2,0

Fuente: Consejería de Agricultura y Ganadería de la Junta de Castilla y León.

El pago único y las ayudas a superficies representan el 86% del total de las ayudas provenientes de la PAC y el 96,3% de las ayudas a la agricultura (*cuadro 1.3.1-19*) siendo la principal fuente de ayudas que perciben los agricultores de Castilla y León.

En el año 2014 el total de las ayudas PAC a la agricultura aumentó un 2,4%, el pago único lo hizo en un 2,8% y el sector del viñedo en un 74,1%. Por el contrario las ayudas al sector del azúcar disminuyeron un 17,8% y otras ayudas FEAGA un 55,6%.

Las mayores cantidades de las ayudas en el sector del azúcar corresponden a las provincias de Valladolid y León, y en ambas se han producido reducciones importantes en sus ingresos, del 18,4% y del 22,9%, respectivamente.

En el viñedo las principales perceptoras son Valladolid y Burgos, y en este caso, se han registrado incrementos significativos del 101,9% y del 45,9%, respectivamente.

Las ayudas PAC a la ganadería disminuyeron en el año 2014 un 1%. Estas ayudas suponen el 10,7% del total y en ellas las correspondientes al sector del vacuno de carne representan el 87,1%, las del sector lácteo el 6,43% y las del sector ovino el 6,47% (*cuadro 1.3.1-20*).

Las provincias que tienen un mayor peso en el sector del vacuno de carne son Salamanca y Ávila. En ellas durante el año 2014 las ayudas destinadas al sector se redujeron en un 1,1% y en un 3,7% respectivamente, mientras que en Castilla y León la disminución fue del 1,3%. En vacuno de leche las ayudas aumentaron un 13,1% y, en este caso, las provincias con mayor producción fueron las que registraron los mayores aumentos. Así, en León el crecimiento fue del 37,1% y en Palencia del 12,7%. En el sector ovino las ayudas disminuyeron en todas las provincias siendo la reducción en el conjunto de la región del 8,9%.

La distribución de las ayudas PAC a superficies por grupos de beneficiarios (con actividad principal en la agricultura, ATP, o no, NOATP), por tramos respecto al importe de la ayuda y con desagregación provincial se facilita para los años 2013 y 2014 en el *cuadro 1.3.1-21*.

Lo primero que se observa es una reducción importante en el año 2014 en el número de beneficiarios (5.890 productores menos que en 2013), de los cuales 4.346 eran NOATP y 1.544 ATP, manteniéndose el número de NOATP en torno al 60% del total de beneficiarios. La mayor reducción, de 2.914 productores, se sitúa en el tramo que perciben más de 5.000 euros hasta 50.000 euros. Otros 2.496 corresponden al primer tramo de las ayudas y 475 a productores a los que perciben más de 50.000 euros hasta 300.000 euros.

Aumentó en 258 el número de beneficiarios ATP con ayudas inferiores a 5.000 euros, mientras disminuyen en todas las provincias los que perciben más de 5.000 euros.

El montante de las ayudas ha disminuido en más de 100 millones de euros, reduciéndose la ayuda media que pasa de los 10.763 euros en el año 2013 a 10.283 en el año 2014. En el tramo comprendido entre 5.000 y 50.000 euros es donde se reduce en mayor medida, pasando de 16.357 a 16.085 euros. En el último tramo de productores, los que perciben más de 300.000 euros, la ayuda media se sitúa en 420.371 euros, 185 más que en el año anterior.

La provincia de Zamora es la que tiene un mayor número de beneficiarios y también a la que corresponde una ayuda media inferior.

Las provincias de Palencia (13.721), Soria (13.596), Salamanca (12.927), Burgos (11.909) y Valladolid (11.444) tienen una ayuda media superior a la media regional, mientras que en Segovia (8.351), León (8.255), Ávila (8.180) y Zamora (7.114) es inferior.

Cuadro 1.3.1-19

Principales ayudas a la agricultura⁽¹⁾

	Pago único y Ayudas a superficies			Sector del azúcar			Sector del viñedo			Otras FEAGA		
	2013	2014	%Var	2013	2014	%Var	2013	2014	%Var	2013	2014	%Var
Ávila	60.214.477,74	58.154.393,81	-3,4	1.546.581,44	1.552.984,80	0,4	-	30.549,00	---	118.405,25	21.222,95	-82,1
Burgos	118.443.703,46	120.525.854,19	1,8	1.601.720,43	1.465.913,22	-8,5	1.977.914,66	2.886.502,26	45,9	131.747,99	36.814,38	-72,1
León	84.252.203,64	90.639.260,77	7,6	5.337.586,69	4.116.419,35	-22,9	464.841,64	505.735,46	8,8	511.591,62	35.278,40	-93,1
Palencia	89.829.935,35	91.332.639,21	1,7	1.421.414,32	1.511.570,47	6,3	0	0	---	69.568,03	18.240,66	-73,8
Salamanca	98.106.528,01	98.934.944,50	0,8	1.722.099,53	1.165.633,06	-32,3	0	7.881,10	---	1.904.570,03	1.366.705,76	-28,2
Segovia	66.975.395,81	63.591.079,25	-5,1	1.160.759,90	1.152.302,74	-0,7	79.358,69	117.663,73	48,3	427.056,92	27.835,81	-93,5
Soria	64.233.439,03	64.441.284,35	0,3	249.008,14	239.672,96	-3,7	9.275,53	0	---	50.643,40	24.337,06	-51,9
Valladolid	98.636.010,85	115.552.716,52	17,2	7.194.476,71	5.869.750,15	-18,4	2.724.070,68	5.500.398,67	101,9	297.357,23	35.435,00	-88,1
Zamora	82.677.947,73	81.415.045,88	-1,5	2.653.025,90	1.727.555,98	-34,9	190.073,31	429.578,44	126,0	142.678,76	56.093,71	-60,7
Total	763.369.641,62	784.587.218,48	2,8	22.886.673,06	18.801.802,73	-17,8	5.445.534,51	9.478.308,66	74,1	3.653.619,23	1.621.963,73	-55,6

	Total		
	2013	2014	%Var.
Ávila	61.879.464,43	59.759.150,56	-3,4
Burgos	122.155.086,54	124.915.084,05	2,3
León	90.566.223,59	95.296.693,98	5,2
Palencia	91.320.917,70	92.862.450,34	1,7
Salamanca	101.733.197,57	101.475.164,42	-0,3
Segovia	68.642.571,32	64.888.881,53	-5,5
Soria	64.542.366,10	64.705.294,37	0,3
Valladolid	108.851.915,47	126.958.300,34	16,6
Zamora	85.663.725,70	83.628.274,01	-2,4
Total	795.355.468,42	814.489.293,60	2,4

Nota⁽¹⁾: Se ha aplicado con carácter general el 10 % en concepto de modulación de las ayudas y además, respecto de las solicitudes de 2014, se ha aplicado un coeficiente provisional de ajuste al límite financiero del 2 % que afecta a los productores que reciben en concepto de ayudas directas más de 5.000 euros, y un ajuste por disciplina financiera del 1,302214% que afecta a los productores que reciben en concepto de ayudas directas más de 2.000 euros.

Fuente: Consejería de Agricultura y Ganadería de la Junta de Castilla y León.

Cuadro 1.3.1-20**Principales ayudas a la ganadería ⁽¹⁾**

	Ayudas al sector vacuno de carne			Ayudas al sector vacuno de leche			Ayudas al sector ovino			Total		
	2013	2014	% var	2013	2014	% var	2013	2014	% var	2013	2014	% var
Ávila	17.636.119,95	16.989.078,45	-3,7	875.906,36	896.898,23	2,4	499.250,88	363.722,37	-27,1	34.039.316,01	18.249.699,05	-46,4
Burgos	5.840.076,56	5.770.639,98	-1,2	433.966,93	457.916,64	5,5	580.781,53	523.001,66	-9,9	11.385.345,13	6.751.558,28	-40,7
León	4.573.320,88	4.667.645,71	2,1	1.432.167,02	1.963.121,98	37,1	862.532,05	835.974,34	-3,1	11.487.098,12	7.466.742,03	-35,0
Palencia	2.169.256,66	2.151.914,99	-0,8	930.810,19	1.048.701,33	12,7	356.902,64	339.055,56	-5,0	5.424.406,85	3.539.671,88	-34,7
Salamanca	41.972.573,63	41.516.962,12	-1,1	292.242,08	299.005,35	2,3	905.168,68	792.300,46	-12,5	78.919.659,77	42.608.267,93	-46,0
Segovia	5.907.373,16	5.827.446,19	-1,4	504.555,30	459.799,02	-8,9	749.825,10	677.418,55	-9,7	12.799.008,22	6.964.663,76	-45,6
Soria	2.095.651,90	2.064.604,57	-1,5	38.093,42	34.372,02	-9,8	675.294,53	610.727,35	-9,6	4.544.309,76	2.709.703,94	-40,4
Valladolid	1.104.134,39	1.136.011,33	2,9	298.557,99	330.298,34	10,6	606.475,80	535.910,91	-11,6	2.847.043,69	2.002.220,58	-29,7
Zamora	4.997.440,03	5.032.395,28	0,7	755.540,69	800.443,06	5,9	1.702.305,02	1.639.594,06	-3,7	11.286.948,82	7.472.432,40	-33,8
Total	86.295.947,16	85.156.698,62	-1,3	5.561.839,98	6.290.555,97	13,1	6.938.536,23	6.317.705,26	-8,9	98.796.323,37	97.764.959,85	-1,0

Nota ⁽¹⁾: En el pago de las ayudas a la ganadería en 2014, se ha aplicado con carácter general el 10% en concepto de modulación de las ayudas y además se ha aplicado un coeficiente provisional de ajuste al límite financiero del el 2 % que afecta a los productores que reciben en concepto de ayudas directas más de 5.000 euros, y un ajuste por disciplina financiera del 1,302214% que afecta a los productores que reciben en concepto de ayudas directas más de 2.000 euros.

Fuente: Consejería de Agricultura y Ganadería de la Junta de Castilla y León.

Cuadro 1.3.1-21

Distribución de los fondos FEOGA-garantía, ayudas superficies PAC 2013-2014 ⁽¹⁾

		PAC-2013						PAC-2014									
		Productores que perciben hasta 5.000€		Productores que perciben más de 5.000 €, y hasta 50.000€		Productores que perciben más de 50.000€ y hasta 300.000€		Productores que perciben más de 300.000€		Productores que perciben hasta 5.000€		Productores que perciben más de 5.000 €, y hasta 50.000€		Productores que perciben más de 50.000€ y hasta 300.000€		Productores que perciben más de 300.000€	
Provincia	Tipo de Beneficiario	Nº de beneficiarios	importe (€)	Nº de beneficiarios	Importe (€)	Nº de beneficiarios	Importe (€)	Nº de beneficiarios	Importe (€)	Nº de beneficiarios	importe (€)	Nº de beneficiarios	importe (€)	Nº de beneficiarios	importe (€)	Nº de beneficiarios	Importe (€)
Ávila	NO ATP	5.272	6.717.240	1.431	18.642.025	61	4.716.375	1	399.275	4.789	5.929.950	1.239	16.211.971	50	3.714.410	1	364.778
	ATP	475	1.287.802	2.401	43.552.548	135	9.529.492	0	0	508	1.389.297	2.246	38.266.150	104	7.232.267	0	0
	TODOS	5.747	8.005.042	3.832	62.194.573	196	14.245.867	1	399.275	5.297	7.319.247	3.485	54.478.122	154	10.946.676	1	364.778
Burgos	NO ATP	4.218	8.891.486	2.404	28.343.736	59	5.107.569	0	0	3.880	8.082.806	2.190	26.404.454	56	4.339.193	1	311.834
	ATP	646	1.884.075	3.768	71.673.672	281	20.924.139	3	1.304.563	686	1.988.930	3.519	66.321.767	225	17.121.321	3	1.191.531
	TODOS	4.864	10.775.561	6.172	100.017.408	340	26.031.709	3	1.304.563	4.566	10.071.735	5.709	92.726.220	281	21.460.514	4	1.503.365
León	NO ATP	5.318	7.495.117	1.313	15.855.756	38	2.859.048	1	527.400	4.633	6.286.947	1.179	14.902.898	31	2.380.793	1	481.832
	ATP	1.506	3.621.649	3.965	63.969.671	113	7.771.063	0	0	1.482	3.549.362	3.714	57.705.457	91	6.254.246	0	0
	TODOS	6.824	11.116.766	5.278	79.825.428	151	10.630.110	1	527.400	6.115	9.836.309	4.893	72.608.354	122	8.635.039	1	481.832
Palencia	NO ATP	2.437	4.726.222	1.339	16.953.251	45	3.182.285	0	0	2.261	4.275.037	1.251	16.177.649	37	2.541.172	0	0
	ATP	264	752.820	2.922	59.744.934	233	18.094.578	1	412.466	292	857.400	2.863	56.418.722	173	13.729.309	1	376.934
	TODOS	2.701	5.479.043	4.261	76.698.185	278	21.276.862	1	412.466	2.553	5.132.437	4.114	72.596.372	210	16.270.481	1	376.934
Salamanca	NO ATP	4.339	6.832.475	1.828	26.904.951	204	16.645.031	0	0	4.048	6.154.791	1.664	25.008.719	157	12.828.300	0	0
	ATP	553	1.501.549	3.719	71.107.062	384	30.783.390	4	1.952.659	629	1.759.205	3.519	63.570.365	292	23.092.216	1	873.182
	TODOS	4.892	8.334.024	5.547	98.012.012	588	47.428.421	4	1.952.659	4.677	7.913.996	5.183	88.579.083	449	35.920.516	1	873.182
Segovia	NO ATP	4.463	8.062.045	1.692	21.775.283	71	5.744.718	0	0	4.277	7.382.827	1.447	18.815.549	59	4.756.780	0	0
	ATP	579	1.570.816	1.916	33.022.011	102	7.481.011	0	0	578	1.563.926	1.807	30.328.150	90	6.453.719	0	0
	TODOS	5.042	9.632.861	3.608	54.797.293	173	13.225.729	0	0	4.855	8.946.752	3.254	49.143.699	149	11.210.500	0	0
Soria	NO ATP	1.908	3.943.464	1.293	16.572.388	45	3.298.476	0	0	1.824	3.763.238	1.182	15.198.596	33	2.429.426	0	0
	ATP	119	360.793	1.670	38.775.764	155	10.364.185	1	398.807	135	414.941	1.628	36.602.282	119	8.151.530	1	364.355
	TODOS	2.027	4.304.257	2.963	55.348.151	200	13.662.661	1	398.807	1.959	4.178.178	2.810	51.800.878	152	10.580.956	1	364.355

Continúa

(Continuación)

Valladolid	NO ATP	4.108	7.250.295	1.799	22.954.477	90	6.878.031	0	0	3.870	6.784.420	1.652	21.804.929	79	6.117.699	1	361.973
	ATP	524	1.383.310	3.354	62.564.678	215	17.228.518	4	1.385.823	551	1.447.909	3.202	57.315.276	188	15.069.873	1	324.723
	TODOS	4.632	8.633.605	5.153	85.519.155	305	24.106.548	4	1.385.823	4.421	8.232.329	4.854	79.120.205	267	21.187.572	2	686.696
Zamora	NO ATP	6.627	10.121.679	1.679	20.209.191	46	4.013.198	0	0	6.354	9.484.921	1.490	18.043.816	47	3.723.506	0	0
	ATP	982	2.576.146	3.235	49.962.666	115	8.960.455	2	762.182	1.045	2.737.510	3.022	44.215.541	86	7.098.329	1	393.315
	TODOS	7.609	12.697.825	4.914	70.171.858	161	12.973.653	2	762.182	7.399	12.222.430	4.512	62.259.357	133	10.821.835	1	393.315
Total CyL.	NO ATP	38.690	64.040.023	14.778	188.211.059	659	52.444.731	2	926.674	35.936	58.144.935	13.294	172.568.580	549	42.831.279	4	1.520.417
	ATP	5.648	14.938.961	26.950	494.373.005	1.733	131.136.830	15	6.216.500	5.906	15.708.478	25.520	450.743.710	1.368	104.202.810	8	3.524.039
	TODOS	44.338	78.978.984	41.728	682.584.064	2.392	183.581.560	17	7.143.174	41.842	73.853.414	38.814	623.312.290	1.917	147.034.089	12	5.044.456

(1): Los importes incluidos son los de todas las ayudas directas que estaban sujetas a la aplicación del mecanismo de modulación vigente hasta el año 2013 y una vez considerado el coeficiente de ajuste al límite financiero aplicado en 2014 del 8,64% que afecta a todos los productores.

Fuente: Consejería de Agricultura y Ganadería de la Junta de Castilla y León.

Plan Nacional de Regadíos

En el año 2014 se ha finalizado la presa sobre el arroyo las Cuevas en la provincia de Palencia y parte de las obras de regadío correspondientes a los sectores III y VI del Páramo Bajo y de los Sectores III y IX del Canal del Páramo, ambas en la provincia de León (*cuadro 1.3.1-22*).

Cuadro 1.3.1-22

Obras de regadío finalizadas en 2014

Zona	Prov.	Sup. (Ha)	Inversión	Organismo Ejecutor
			(Mill. Euros)	
Páramo Bajo Sectores III Y VI	León	6.091	11,21	Consejería de Agricultura y Ganadería (ITACYL)
Canal del Páramo Sectores III y IX	León	5.403	8,89	Consejería de Agricultura y Ganadería (ITACYL)
Presa sobre el Arroyo las Cuevas (Valdavia)	Palencia	1.500	4,44	Consejería de Agricultura y Ganadería

Fuente: Consejería de Agricultura y Ganadería de la Junta de Castilla y León.

El *cuadro 1.3.1-23* muestra las obras de regadío iniciadas o en ejecución en 2014, de ellas seis corresponden a seis nuevos proyectos que afectan a un total de 16.254 hectáreas, tienen un presupuesto total de 79,86 millones de euros de los cuales 20,08 corresponden a la Junta de Castilla y León, con obras localizadas en las provincias de Burgos, León, Palencia y Soria, y los restantes 59,78 millones de euros corresponden a Sociedad Estatal de Infraestructuras Agrarias (SEIASA). También se mantienen en ejecución otros cinco proyectos habiéndose ampliado el presupuesto en tres de ellos, dos del Páramo en León y el otro del Canal de Toro-Zamora.

Cuadro 1.3.1-23
Obras de regadío iniciadas o en ejecución en 2014

Zona	Provincia	Sup. (ha)	Inversión	Organismo ejecutor
			(mill. Euros)	
Modernización del regadío de la cabecera del Riaza (Bu). Red Terciaria fase II.	Burgos	1.801	0,46	Consejería de Agricultura y Ganadería (ITACyL)
			1,99	SEIASA
Canal Alto del Bierzo	León	1.400	4,27	Consejería de Agricultura y Ganadería (ITACyL)
			7,57	ACUAES S.A.
Páramo Bajo Sectores III Y VI	León	6.091	43,35	SEIASA
Canal del Páramo Sector VIII	León	1.730	3,71	Consejería de Agricultura y Ganadería (ITACyL)
Paramo Bajo Sector IV	León	4.248	5,86	Consejería de Agricultura y Ganadería
			32,37	SEIASA
Canal del Páramo Sectores III y IX	León	5.403	26,69	SEIASA
Canal del Pisuerga Fase III Sector F	Palencia	1.500	1,59	Consejería de Agricultura y Ganadería (ITACyL)
			8,95	SEIASA
Canal de Almazán. Fase II	Soria	5.575	2,20	Consejería de Agricultura y Ganadería (ITACyL)
			10,89	SEIASA
Sector IV Esla-Carrión	Valladolid-Palencia	2.050	19,97	Consejería de Agricultura y Ganadería (ITACyL)
Canal Toro-Zamora Sectores III y IV	Zamora	4.447	36,28	SEIASA
Canal Bajo de los Payuelos . FASE II	León	14.479	111,0	ACUAES S.A

Fuente: Consejería de Agricultura y Ganadería de la Junta de Castilla y León.

1.4 Industria y Energía

1.4.1 Industria

La industria regional ha cerrado el año 2014 con resultados positivos tras los decrecimientos registrados en 2012 y 2013 (-3,1% y -5,5% respectivamente). Al margen de la intensidad de este crecimiento, que lógicamente varía dependiendo de la fuente consultada, lo importante es el cambio de tendencia registrado en 2014. Este cambio, como veremos más adelante se refleja en los indicadores coyunturales y ha afectado a todas las ramas del sector.

Las estimaciones más optimistas corresponden a la Contabilidad Regional del INE (4,6%), a continuación se sitúa la cifra avanzada por la Consejería de Hacienda de la Junta de Castilla y León en su Contabilidad Regional Trimestral (3%), como puede verse en el *cuadro 1.4.1-1*, aunque la cifra avanzada por HISPALINK no difiere mucho (2,3%).

El INE estima un crecimiento del 4,3% para Productos industriales, mientras que Hispalink y la Consejería de Hacienda apuntan una cifra más baja (2,6% la Consejería de Hacienda y 2,5% Hispalink). En el caso de Energía y Agua las estimaciones del INE y de la Junta de Castilla y León son elevadas (5,6% y 4,5% respectivamente), mientras que Hispalink estima una tasa de variación bastante menor (1,6%).

Dentro de la Industria manufacturera los resultados más positivos, según Hispalink que es la única fuente que proporciona dicha desagregación, habrían correspondido a Bienes de Equipo (3,4%). Las evoluciones de Bienes Intermedios y Bienes de Consumo, aunque también muestran tasas de variación positivas, son menos favorables (2,5% y 1,7% respectivamente).

Cuadro 1.4.1-1**Variaciones y aportaciones de las subramas industriales en Castilla y León, 2014
(crecimiento del VABpb en términos constantes)**

	T. var. Junta CyL (%)	T. var. INE (%)	Tasas de variación Hispalink (%)		Aportaciones al crecimiento regional ⁽¹⁾	Aportaciones al crecimiento industrial ⁽¹⁾
Energía y Agua	4,5	5,6	1,6		0,05	0,30
Bienes Intermedios	2,6	4,3	2,5	2,5	0,09	0,52
Bienes de Equipo			3,4		0,17	1,00
Bienes de Consumo			1,7		0,08	0,48
Total industria regional	3,0	4,6	2,3		0,39	2,30

Nota: ⁽¹⁾ Aportaciones al crecimiento facilitadas por Hispalink.

Fuente: INE, Consejería de Hacienda de la Junta de Castilla y León y Grupo HISPALINK-Castilla y León.

En el año 2014 el número de ocupados en la Industria regional creció un 5,8%. Esta tasa es significativa, no sólo por su magnitud, sino por tratarse de la primera positiva desde el inicio de la crisis. Es además, bastante superior a la registrada en España donde el empleo en industria sólo creció un 1%.

Si se analiza el número de horas trabajadas, según los últimos datos disponibles (hasta 2013), se observa una reducción de estas horas de un 5,5% en 2013 con respecto a 2012, que en el conjunto de España se cifró en un descenso del 4,3%.

El Índice de Producción Industrial regional, que creció un 6,6% en 2014 (1,5 en España), es otro reflejo de la favorable evolución del sector industrial en la región. En el *gráfico 1.4.1-1* se observan crecimientos significativos en casi todos los tipos de bienes (sólo Bienes de consumo duraderos presenta una tasa negativa), con tasas de variación superiores a las nacionales (salvo en Bienes Intermedios). El resultado más favorable se ha registrado en el caso de Bienes de Equipo (16%), aunque también Energía muestra una tasa muy significativa (11,6%).

Gráfico 1.4.1-1

IPI de Castilla y León por destino económico de los bienes, 2013-2014. Crecimiento de la media anual

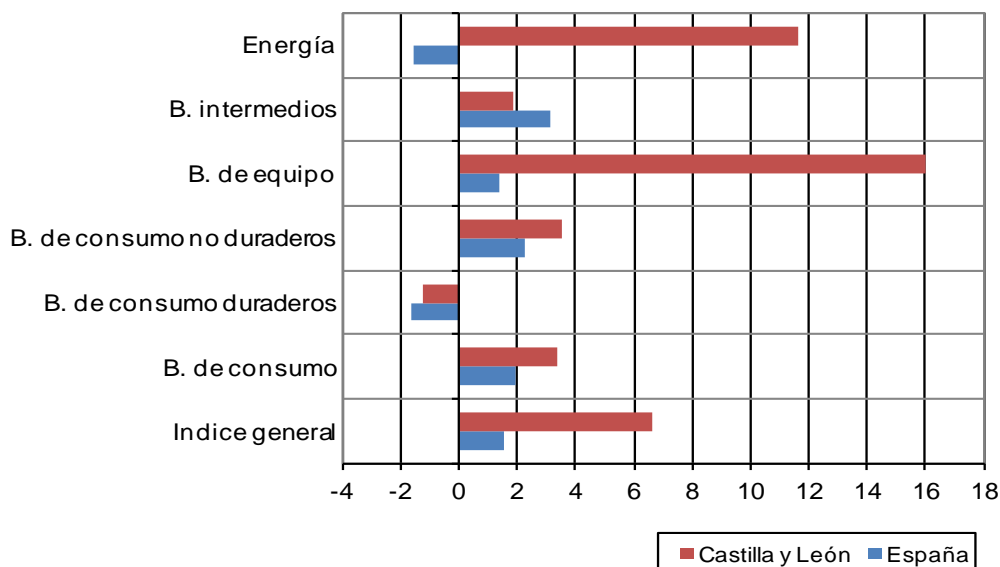

Fuente: INE, Índice de Producción Industrial (IPI).

Si el análisis se centra en la información proporcionada por los Índices de Cifra de Negocios (ICN) elaborados por el INE para medir la evolución de la actividad de las empresas que forman parte del sector industrial en España, a partir de sus cifras de negocios, se observa que en el año 2014 este índice registró en Castilla y León un incremento del 1,5% (0,9% en España), lo que sitúa a nuestra Comunidad en sexta posición por crecimiento del índice.

Lo mismo ha ocurrido con los Índices de Entradas de Pedidos (IEP) también elaborados por el INE para cuantificar la actividad de las empresas del sector industrial, pero en este caso a través de la demanda futura dirigida a estas empresas. El índice en el año 2014 creció en la región un 3,3% (1,8% en España), lo que sitúa a Castilla y León en séptima posición junto con Asturias.

Los resultados de las últimas “Cuentas del sector industrial de Castilla y León” todavía no reflejan el cambio de tendencia de 2014, debido a que salen con un año de retraso y, por tanto, los resultados disponibles actualmente son los relativos a 2013.

La cifra de negocios de las empresas industriales de Castilla y León registró en 2013 una tasa de variación negativa (-4,3%) al igual que España (-2,5%), como se puede ver en el *gráfico 1.4.1-2*. Este descenso situó la cifra de negocios en 35.552 millones de euros, lo que supone un 6,3% de la cifra de negocios del total nacional que se situó en 562.351 millones de euros.

Gráfico 1.4.1-2

Evolución de las variaciones interanuales del Importe Neto de la Cifra de Negocios de las empresas industriales en Castilla y León y en España, 2000-2013
(Porcentaje)

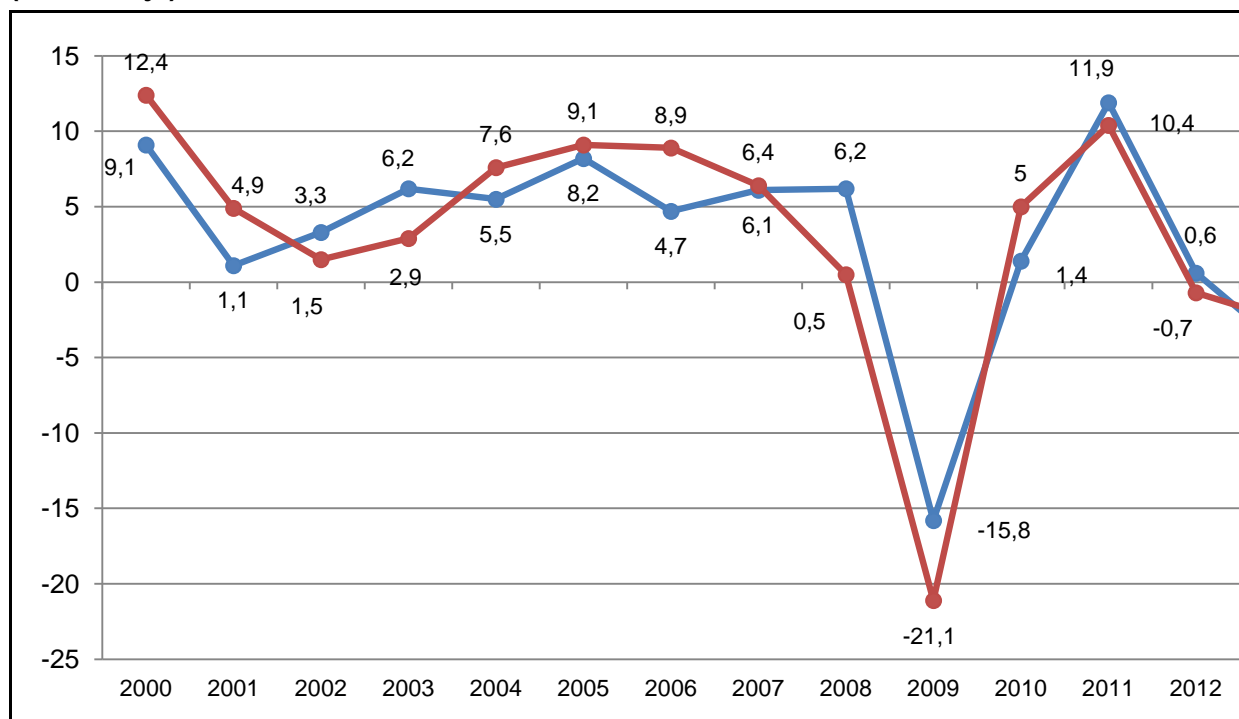

Fuente: Consejería de Hacienda de la Junta de Castilla y León con datos del INE, *Encuesta Industrial de Empresas*.

Por provincias (*gráfico 1.4.1-3*), Burgos (23%), Valladolid (19,5%) y Palencia (9,9%) siguen siendo las que registraron el mayor porcentaje de cifra de negocios sobre el total regional. Entre las tres acaparaban más de la mitad de la cifra de negocios del Sector Industrial de Castilla y León (52,4%). Las provincias con menor peso en el tejido industrial regional, considerando cifra de negocios, siguen siendo Ávila (2,6%) y Segovia (3,3%). En relación con estos porcentajes hay que señalar que un 20,1% de la cifra de negocios total indicada no está provincializada por lo que en el gráfico 1.4.1-3 figura como No consta.

Gráfico 1.4.1-3
Cifra de negocios por provincias, 2013
Porcentaje sobre el total de Castilla y León

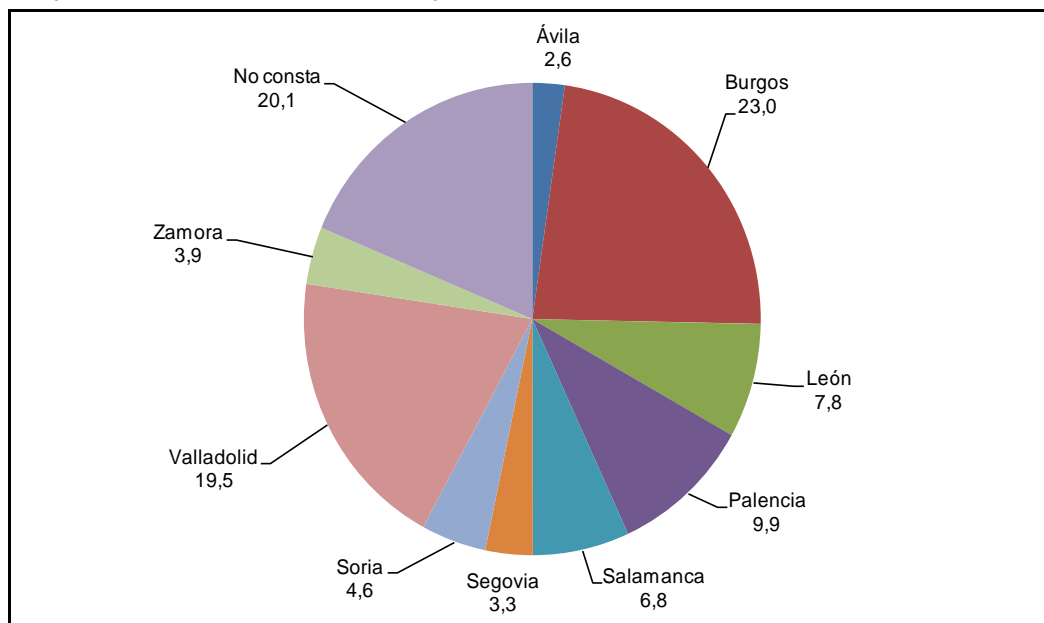

Fuente: Consejería de Hacienda de la Junta de Castilla y León con datos del INE, Encuesta Industrial de Empresas.

Por Comunidades Autónomas, Castilla y León sigue siendo la sexta en aportación a la cifra de negocios nacional, por detrás de Cataluña, Andalucía, Madrid, Comunidad Valenciana y País Vasco, como puede verse en el *gráfico 1.4.1-4*.

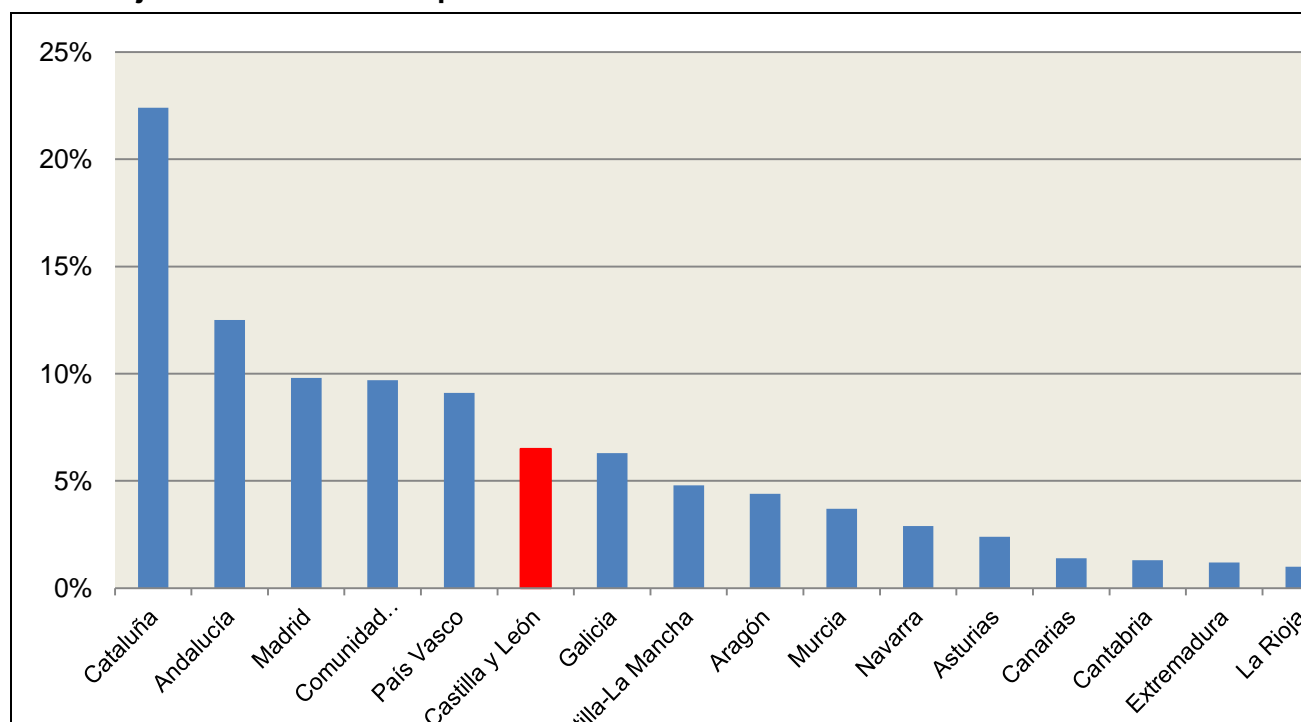
Gráfico 1.4.1-4**Cifra de negocios del sector industrial por Comunidades Autónomas, 2013**
Porcentaje sobre el total de España

Nota: Ordenados en orden decreciente según el porcentaje de la Cifra de Negocios de España.

Fuente: Consejería de Hacienda de la Junta de Castilla y León con datos del INE, *Encuesta Industrial de Empresas*.

Las inversiones realizadas por las empresas industriales de Castilla y León en el año 2013 no evolucionaron de forma positiva, registrando un descenso significativo, tanto la inversión en activos materiales como en intangibles (-30,1% y -35,6% respectivamente), como puede verse en el *cuadro 1.4.1-2*.

Cuadro 1.4.1-2**Cuentas del Sector Industrial de Castilla y León. Inversión, 2012-2013****Variación interanual en el período**

	2012	2013	% var.
Inversión en activos intangibles	177.516	116.441	-35,6
Inversión en activos materiales	1.277.724	899.596	-30,1

Fuente: Consejería de Hacienda de la Junta de Castilla y León con datos del INE, *Encuesta Industrial de Empresas*

1.4.2 Energía

El comportamiento del valor añadido de la rama energética ha sido más favorable que el del resto de la Industria, según las estimaciones del INE que apuntan a un crecimiento del 5,6%. También el Índice de Producción Industrial muestra una evolución favorable, como ya se ha comentado, pero no ocurre lo mismo con los indicadores de consumo energético que se analizan a continuación.

El consumo de energía eléctrica prácticamente se ha mantenido en el nivel de 2013 (-0,1%), como se puede ver en el *cuadro 1.4.2-1*, mientras en el conjunto de España el descenso ha sido del 1,5%.

El comportamiento de las diferentes provincias tampoco ha sido homogéneo, con crecimientos en tres de ellas y descensos en el resto, aunque la horquilla de valores entre unas y otras no es muy amplia, siendo Zamora, con una tasa de -2,8%, la que presenta peor resultado y Palencia, con un 1,9% la de resultado más positivo.

El peso del consumo de electricidad de cada provincia sobre el total regional se mantiene más o menos estable, siendo las mayores consumidoras las provincias de mayor población: Valladolid (21,1%), Burgos (19,5%) y León (16,4%).

Por tipo de consumo, la energía destinada a la Industria y los Servicios, con una participación del 72%, algo más que en 2013, sigue siendo la de mayor peso. Este tipo de consumo ha sido el único que no ha descendido (1,3%), registrando crecimientos en la mayoría de las provincias. Sólo registraron descensos León (-1,6%), Soria (-0,8%) y Zamora (-0,7%).

El consumo para Otros usos ha sido el que ha registrado el mayor descenso (-39%), siendo este comportamiento general en todas las provincias. Por su parte, el consumo para uso doméstico ha caído un 3,5%, aunque en este caso no en todas las provincias descendió el consumo con respecto al año precedente, ya que en Soria creció un 7,7%.

Cuadro 1.4.2-1
Consumo de energía eléctrica (MWh). Resumen anual 2014

Provincia	Uso doméstico			Uso Industrial y Servicios		Otros Usos		Total	% Respecto del Total Regional	% var 14-13
	Valor	Valor por habitante	% var. 14-13	Valor	% var. 14-13	Valor	% var. 14-13			
Ávila	228.746	1,37	-4,8	392.098	1,9	3.760	-27,5	624.604	5,3	-0,9
Burgos	443.061	1,21	-4,6	1.853.566	1,6	1.175	-27,4	2.297.802	19,5	0,3
León	669.838	1,38	-2,6	1.260.462	-1,6	920	-42,9	1.931.220	16,4	-2,0
Palencia	192.928	1,15	-3,7	755.080	3,6	910	-53,3	948.918	8,1	1,9
Salamanca	463.481	1,35	-4,9	915.252	1,2	1.394	-41,5	1.380.126	11,7	-1,0
Segovia	302.948	1,90	-5,0	511.815	1,1	8	-11,1	814.771	6,9	-1,3
Soria	139.241	1,51	7,7	491.307	-0,8	178	-40,0	630.725	5,4	1,0
Valladolid	599.140	1,13	-2,3	1.886.466	3,1	1.704	-50,7	2.487.311	21,1	1,7
Zamora	252.129	1,36	-5,8	406.897	-0,7	817	-37,7	659.843	5,6	-2,8
Total CyL	3.291.513	1,32	-3,5	8.472.942	1,3	10.865	-39,0	11.775.320	100,0	-0,1
Total Nacional	-	-	-	-	-	-	-	243.159.000	-	-1,5
Castilla y León	-	-	-	-	-	-	-	4,8	-	-

Fuente: Consejería de Economía y Empleo de la Junta de Castilla y León.

El consumo de gas natural sufrió un importante descenso en el año 2014 (-18,5%), como se recoge en el *cuadro 1.4.2-2*. La caída ha afectado tanto al destinado a uso doméstico (-12%) como a la Industria y Servicios (-20,6%). En España ha ocurrido algo similar, aunque la disminución ha sido algo menos pronunciada (-16,6%), lo que se ha reflejado en una disminución del peso del consumo regional en el total de España, que ha pasado de representar un 6,2% del total en 2013 a un 5,6% en 2014.

Por provincias, Burgos y Valladolid siguen siendo las que registran el mayor consumo de gas en la Comunidad, concentrando entre ambas más del 50% del total.

En cuanto a la evolución provincial, el mayor descenso se ha registrado en la provincia de Soria (-55,5%) y también en Segovia (-34,4%), Valladolid (-21%) y Zamora (-21%). Ávila ha sido la única provincia con crecimientos en el consumo de gas (5,3%).

Cuadro 1.4.2-2
Consumo de gas natural, resumen anual 2014
(MWh)

Provincia	Doméstico		Industrial y Servicios		Total	% S/Total Regional	% var. 14-13
	Valor	% var. 14-13	Valor	% var. 14-13			
Ávila	201.256	-5,4	385.996	11,8	587.253	3,4	5,3
Burgos	876.940	-14,2	4.056.605	-17,4	4.933.545	28,9	-16,8
León	706.434	-10,7	1.326.301	-9,6	2.032.735	11,9	-10,0
Palencia	321.305	-11,9	1.398.651	-9,1	1.719.955	10,1	-9,6
Salamanca	551.903	-8,4	1.399.296	2,0	1.951.199	11,4	-1,1
Segovia	195.703	-12,2	524.352	-40,0	720.055	4,2	-34,4
Soria	146.761	-9,7	596.895	-60,5	743.656	4,4	-55,5
Valladolid	1.380.542	-13,5	2.339.010	-24,8	3.719.552	21,8	-21,0
Zamora	228.002	-13,0	443.310	-24,5	671.312	3,9	-21,0
Total CyL	4.608.846	-12,0	12.470.416	-20,6	17.079.262	100,0	-18,5
Total nacional		-		-	304.630.000	-	-16,6
% Castilla y León	-	-	-	-	5,6	-----	-

Fuente: Consejería de Economía y Empleo de la Junta de Castilla y León.

Cuadro 1.4.2-3

Consumo de gasolinas, gasóleos y Fuelóleos. Resumen anual 2014

(Tm)

	Gasolinas				Gasóleos					Fuelóleos		Total Consumo	% Respecto Total Regional
	S/Plomo 95	S/Plomo 98	Total	Tasa 14/13	Gasóleo A	Gasóleo B	Gasóleo C	Total	Tasa 14/13	Total	Tasa 14/13		
Ávila	15.945	713	16.658	-5,1	76.603	37.776	19.934	134.313	-6,9	716	67,6	151.687	5,9
Burgos	37.556	2.467	40.023	-1,5	264.270	90.764	18.044	373.078	6,5	2.937	-16,2	416.039	16,2
León	47.539	2.451	49.990	-3,6	260.600	121.811	66.081	448.492	2,5	8.791	-24,2	507.273	19,7
Palencia	15.271	907	16.178	-1,7	99.727	58.515	12.562	170.804	1,4	2.905	-27,1	189.886	7,4
Salamanca	30.204	1.887	32.091	-3,2	222.988	59.278	36.829	319.095	1,8	1.008	-13,7	352.193	13,7
Segovia	17.592	915	18.507	-4,0	102.571	49.503	24.556	176.630	-3,8	2.384	-22,5	197.521	7,7
Soria	9.468	581	10.049	-2,2	66.223	31.488	17.678	115.389	2,7	1.345	-47,7	126.783	4,9
Valladolid	45.932	2.301	48.233	-1,7	232.678	79.712	24.119	336.509	-1,0	1.664	-32,8	386.406	15,0
Zamora	18.960	1.393	20.353	-4,1	141.491	66.427	11.369	219.287	-2,5	1.447	110,1	241.088	9,4
Total Regional	238.466	13.616	252.082	-2,9	1.467.152	595.272	231.172	2.293.597	0,8	23.197	-21,4	2.568.876	100,0
Total Nacional	4.298.199	314.722	4.612.921	-0,4	20.910.637	3.630.308	2.008.447	26.549.392	0,5	2.099.706	-7,5	33.262.019	---
% Castilla y León	5,55	4,33	5,46	---	7,02	16,40	11,51	8,64	---	1,10	---	7,72	---

Fuente: Corporación de Reservas Estratégicas de Productos Petrolíferos (CORES).

En el *cuadro 1.4.2-4* se presentan los consumos de gasolina en 2013 y 2014 desagregados por comunidades autónomas. Para el conjunto de España, el consumo de gasolina se redujo en 2014 un 0,8%: Los mayores decrecimientos correspondieron a las comunidades autónomas de Galicia (-5%) y Castilla y León (-2,9%). En sentido contrario los mayores crecimientos correspondieron a Ceuta (10,3%), Melilla (5,7%) y Baleares (+1,6%).

Cuadro 1.4.2-4

Consumo de Gasolina en Castilla y León y en España 2013-2014 (Tm)

	Total Gasolina		%
	2013	2014	
Andalucía	691.087,2	692.222,0	0,2
Aragón	133.874,9	132.375,2	-1,1
Asturias	92.259,2	90.202,3	-2,2
Baleares	202.919,4	206.227,0	1,6
Canarias	474.864,8	476.856,9	0,4
Cantabria	59.954,2	60.137,5	0,3
Castilla y León	259.722,5	252.082,2	-2,9
Castilla-La Mancha	176.416,4	171.935,5	-2,5
Cataluña	763.757,4	764.194,8	0,1
Ceuta	6.248,3	6.894,9	10,3
Comunidad Valenciana	490.080,5	488.812,3	-0,3
Extremadura	97.339,3	95.525,1	-1,9
Galicia	253.413,7	240.865,4	-5,0
La Rioja	28.036,7	27.968,1	-0,2
Madrid	548.094,1	539.816,8	-1,5
Melilla	5.778,6	6.107,5	5,7
Murcia	119.040,4	117.307,2	-1,5
Navarra	64.839,0	64.279,2	-0,9
País Vasco	182.707,4	179.110,3	-2,0
Total Nacional	4.650.433,9	4.612.920,0	-0,8

Fuente: Corporación de Reservas Estratégicas de Productos Petrolíferos (CORES).

En cuanto al consumo de gasóleo (*cuadro 1.4.2-5*) el consumo en España se mantuvo en 2014 en valores prácticamente iguales a 2013. Los mayores decrecimientos correspondieron a Galicia (-5,0%) la Comunidad de Madrid (-2,1%) y los mayores crecimientos correspondieron a Melilla (19,8%), Navarra (4,4%), Ceuta (3,5%) y Canarias (3,4%). Castilla y León, con una reducción del 1,6% ha sido la quinta comunidad autónoma donde más se redujo el consumo en 2014.

Cuadro 1.4.2-5**Consumo de Gasóleo en Castilla y León y en España 2013 y 2014 (Tm)**

	Total Gasóleo		%
	2013	2014	
Andalucía	3.867.739,4	3.942.692,1	1,9
Aragón	1.256.744,7	1.256.662,2	0,0
Asturias	580.222,0	570.527,9	-1,7
Baleares	532.330,0	529.135,1	-0,6
Canarias	733.791,1	758.946,7	3,4
Cantabria	358.118,5	358.761,6	0,2
Castilla y León	2.332.001,7	2.293.596,6	-1,6
Castilla-La Mancha	1.827.797,7	1.793.869,0	-1,9
Cataluña	3.836.485,7	3.883.724,4	1,2
Ceuta	10.687,0	11.059,5	3,5
Comunidad Valenciana	2.329.172,8	2.344.686,0	0,7
Extremadura	712.528,9	726.329,1	1,9
Galicia	1.917.835,0	1.847.552,1	-3,7
La Rioja	237.829,7	235.495,7	-1,0
Madrid	2.600.867,8	2.545.124,5	-2,1
Melilla	11.178,6	13.392,0	19,8
Murcia	972.703,7	974.728,2	0,2
Navarra	685.826,2	715.684,7	4,4
País Vasco	1.753.689,0	1.747.424,6	-0,4
Total Nacional	26.557.549,3	26.549.392,0	0,0

Fuente: Corporación de Reservas Estratégicas de Productos Petrolíferos (CORES).

La información disponible sobre el consumo de combustible que realizaron en el año 2014 las diferentes centrales térmicas de la Comunidad de Castilla y León figura en el *cuadro 1.4.2-6*. Según estos datos se ha producido un significativo aumento respecto a 2013 (37,8%), especialmente por el notable crecimiento del consumo de combustibles sólidos, tanto importados como nacionales.

Cuadro 1.4.2-6
Consumo de combustible en las centrales térmicas de la región, 2014

CENTRAL	COMBUSTIBLES SÓLIDOS						COMBUSTIBLES LÍQUIDOS				TOTAL (tep)	RATIO tep/MWh
	C. NACIONAL		C. IMPORTADO		COQUE DE PETRÓLEO		FUEL-OIL		GAS-OIL			
	t	P.C.I. (kcal/kg)	t	P.C.I. (kcal/kg)	t	P.C.I. (kcal/kg)	t	P.C.S. (kcal/kg)	t	P.C.S. (kcal/kg)		
Compostilla	1.615.094	4.881	268.384	6.146	126.795	5.708	2.749	10.148	5.356	10.775	1.058.116	0,250
La Robla	417.548	5.474	260.044	6.355	0	-	2.430	10.000	767	10.476	397.053	0,261
Guardo	417.872	4.430	153.221	6.189	0	-	1.155	10.299	1.295	9.372	282.352	0,243
Anllares	418.393	4.624	139.529	6.480	0	-	1.665	10.000	796	10.291	286.348	0,259
Total	2.868.907	4.864	821.177	6.277	126.795	5.708	7.999	10.094	8.213	10.479	-	0,252
Total (tep)	1.395.441	-	515.461	-	72.377	-	8.075	-	8.607	-	1.999.960	-
% sobre el Total	48,6		62,8		57,1		101,0		104,8			-

Fuente: Consejería de Economía y Empleo de la Junta de Castilla y León.

En cuanto a la oferta energética (*cuadro 1.4.2-7*), la producción de energía eléctrica es uno de los pocos indicadores que ha cerrado el año con resultados positivos. A diferencia de lo que ha ocurrido en el conjunto de España, donde la producción de energía eléctrica ha caído un 1,7%, en Castilla y León el crecimiento ha sido del 13,2%, lo que ha hecho aumentar el peso de la producción regional sobre la del conjunto del país (11% en 2013 frente a un 12,7% en 2014).

Como ya se ha señalado, la evolución no ha sido positiva para todos los tipos de energía, ya que las de origen eólico y solar han descendido un 3,4% y un 0,2% respectivamente. Aun así, como puede verse en el *gráfico 1.4.2-1*, la eólica sigue siendo la de mayor peso en la región. La de origen térmico, y sobre todo, hidráulico, han crecido de forma significativa (16,3% y 39,2% respectivamente).

El análisis provincial muestra cómo León y Salamanca son las provincias que más energía eléctrica han producido en 2014 (un 27,9% y un 20% respectivamente). En el caso de León por el importante peso que en ella tiene la de origen térmico y en el de Salamanca por su elevada producción eléctrica de origen hidráulico.

Se observa también que en 2014 creció la producción eléctrica en cinco de las nueve provincias, siendo los incrementos más relevantes los correspondientes a Salamanca (45,1%) y León (31%). El mayor descenso ha correspondido a Segovia, donde la producción de 2014 es un 25,1% inferior a la de 2013.

Cabe destacar que la producción de energía eléctrica basada en energías renovables representa en Castilla y León un 69,7% del total en 2014 mientras en España dicha porcentaje asciende a un 38,7% en ese mismo período (*cuadro 1.4.2-7*).

Si se compara la producción con el consumo de energía eléctrica, el resultado arroja un superávit de esta energía en Castilla y León de 22.519.416 Mwh. y de 27.129.484 Mwh. en España. Estos resultados ponen de manifiesto que el consumo autóctono de Castilla y León podría cubrirse en su totalidad utilizando únicamente energías renovables. Por otra parte, estos datos ponen de manifiesto que Castilla y León es una comunidad básicamente exportadora de energía eléctrica.

Cuadro 1.4.2-7
Distribución provincial de la producción eléctrica, 2014
Mwh

Provincia	Térmica	Hidráulica	Nuclear	Eólica	Solar	Total	s/total regional	% var. 13-14
Ávila	0	117.169	0	595.700	116.655	829.523	2,4	9,1
Burgos	640.478	90.330	0	4.206.083	45.547	4.982.438	14,5	-9,1
León	7.521.526	1.101.848	0	865.570	76.174	9.565.118	27,9	31,0
Palencia	1.530.729	215.893	0	1.687.677	46.905	3.481.204	10,2	2,0
Salamanca	206.124	6.150.710	0	400.136	101.254	6.858.224	20,0	45,1
Segovia	92.559	11.568	0	93.882	43.251	241.260	0,7	-25,1
Soria	49.869	28.832	0	2.951.716	33.734	3.064.151	8,9	-13,0
Valladolid	318.819	8.600	0	402.670	239.821	969.910	2,8	-14,0
Zamora	46.236	2.881.469	0	1.233.686	141.517	4.302.908	12,5	18,2
Total regional	10.406.340	10.606.419	0	12.437.119	844.858	34.294.736	100	13,2
% var. 13-14 CyL	16,3	39,2	0	-3,4	-0,2	13,2		
Total nacional	108.434.887	40.460.066	57.299.468	50.995.000	13.099.063	270.288.484	----	-1,7
% var. 13-14 España	-3,8	5,1	1,4	-6,4	3,4	-1,7	----	
% Castilla y León	9,6	26,2	0	24,4	6,5	12,7	----	----

Fuente: Consejería de Economía y Empleo de la Junta de Castilla y León.

Gráfico 1.4.2-1

Distribución porcentual de la producción de energía eléctrica en Castilla y León según origen, 2013 y 2014

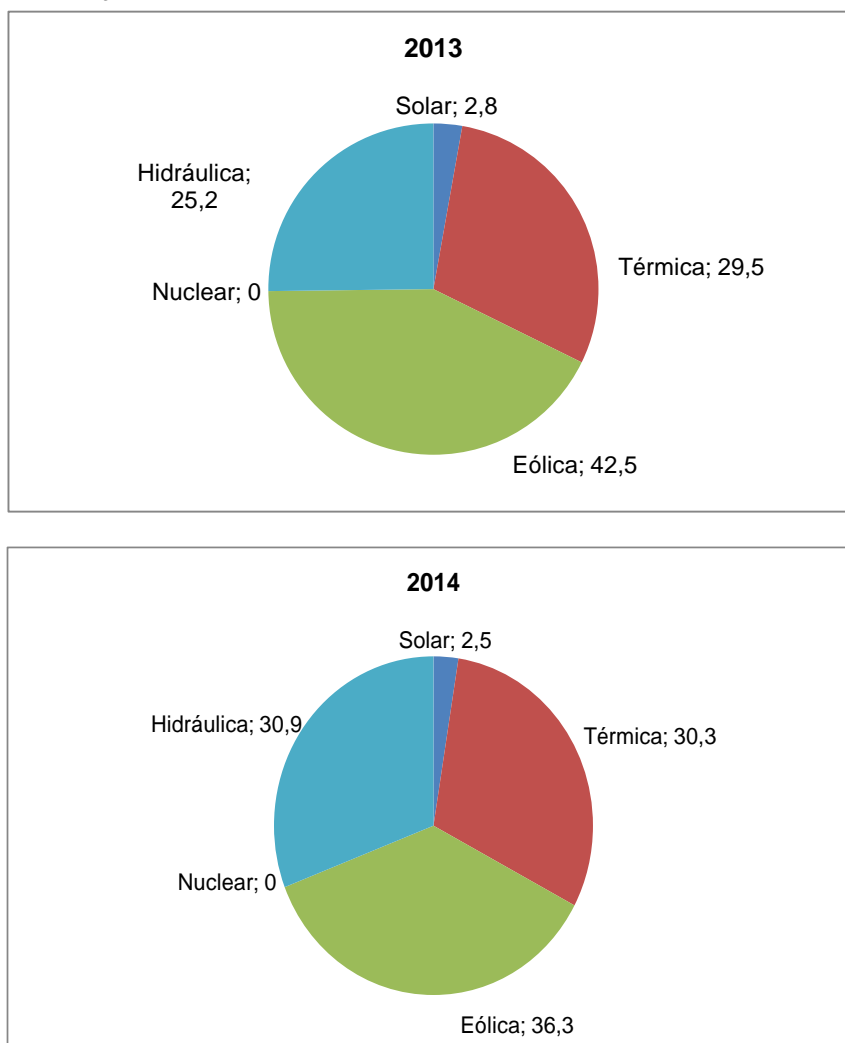

Fuente: Consejería de Economía y Empleo de la Junta de Castilla y León.

Los resultados también fueron negativos en producción bruta de carbón, que en 2014 cayó un 76%, más incluso que el año 2013 cuando descendió un 39,3%. En este caso la reducción se debe al descenso de la producción de hulla (-48,7%), ya que la de antracita ha registrado resultados muy positivos (160,6%), como se ve en el *cuadro 1.4.2-8*. En este cuadro también se observa que Castilla y León generó el 23,2% del carbón total nacional, algo más que en 2013 (21,7%).

Cuadro 1.4.2-8
Producción de carbón, 2014

Provincia	Hulla	Antracita	Lignito-Negro	Total
León	349.010	655.957	0	1.004.967
Palencia	0	39.664	0	39.664
Total CyL	349.010	695.621	0	1.044.631
Total nacional	1.331.807	1.336.937	1.826.681	4.495.425
% CyL	26,2	52,0	0,0	23,2
% Var 13-14	-48,7	160,6	-	-76,0

Fuente: Consejería de Economía y Empleo de la Junta de Castilla y León. Minetur.

En cuanto a la cogeneración, el *cuadro 1.4.2-9* recoge la situación de este tipo de energía en el año 2013 (últimos datos disponibles). En él se observa que en dicho periodo había en la región 85 plantas de cogeneración, el mismo número que en 2012, aunque con algo menos de potencia instalada (6.552 kilovatios menos). La energía generada descendió en 393.605 megavatios, lo que supone una reducción del 13,5%. En este descenso ha influido, sin duda, el cambio normativo motivado por el R.D. 9/2013 de 12 de julio que fija la nueva retribución para las energías renovables y la cogeneración -

La situación por provincias es la misma que en 2012 en distribución de plantas y con pequeñas diferencias en potencia instalada en León (3.501 kilovatios menos), Soria (3.804 kilovatios menos) y Valladolid (750 kilovatios más). En cambio la energía generada por las diferentes provincias sí ha cambiado significativamente respecto a 2012, ya que en 2013 no es Burgos la que más energía genera (34,8% en 2012 y 19,1% en 2013), sino Soria y Valladolid (20,4% del total cada una). Destaca también el importante aumento en el peso de la energía generada por Palencia, que ha pasado de representar el 0,78% en 2012 al 12,8% en 2013.

Cuadro 1.4.2-9**Situación de la cogeneración en Castilla y León por provincias, 2012-2013**

	Nº Plantas	Potencia Instalada (KW)	% Potencia sobre el total	Energía generada (MWh)	% E.E. generada sobre el total
AÑO 2013					
Ávila	0	0	0,00	0	0,0
Burgos	19	208.074	33,75	556.481	19,1
León	15	60.068	9,74	282.015	9,7
Palencia	8	63.588	10,32	372.548	12,8
Salamanca	5	31.079	5,04	206.155	7,1
Segovia	7	38.210	6,20	221.351	7,6
Soria	7	85.574	13,88	593.477	20,4
Valladolid	18	103.075	16,72	594.647	20,4
Zamora	6	26.780	4,34	81.552	2,8
Total	85	616.448	100,00	2.908.226	100,0
AÑO 2012					
Ávila	0	0	0,00	0	0,0
Burgos	19	208.071	33,40	1.149.088	34,8
León	15	63.569	10,20	351.573	10,6
Palencia	8	63.588	10,21	25.691	0,8
Salamanca	5	31.079	4,99	156.481	4,7
Segovia	7	38.210	6,13	248.622	7,5
Soria	7	84.824	13,62	615.341	18,6
Valladolid	18	106.879	17,16	669.319	20,3
Zamora	6	26.780	4,30	85.716	2,6
Total	85	623.000	100,00	3.301.831	100,0

Fuente: Consejería de Economía y Empleo de la Junta de Castilla y León.

Por último, el *cuadro 1.4.2-10* recoge información sobre las centrales hidráulicas de potencia inferior a 10 Mw existentes en Castilla y León en el año 2013. La situación no ha cambiado respecto a 2012 en lo relativo a las de régimen ordinario, ya que tanto el número de centrales como el de la potencia instalada es la misma que en 2012 y también su distribución provincial. Sí ha cambiado, sin embargo, la situación en las de régimen especial, con una planta menos en Burgos y dos más en León y una potencia instalada total algo mayor (211.056 kilovatios en 2012 y 215.534 kilovatios en 2013).

Cuadro 1.4.2-10**Centrales hidráulicas de potencia <10MW, 2013**

	Régimen Ordinario		Régimen Especial		Total	
	Nº	Potencia (Kw)	Nº	Potencia (Kw)	Nº	Potencia (Kw)
Ávila	3	3.240	12	24.396	15	27.636
Burgos	3	13.680	34	18.025	37	31.705
León	10	28.870	31	47.101	41	75.971
Palencia	3	19.910	28	31.729	31	51.639
Salamanca	3	5.330	29	28.549	32	33.879
Segovia	3	8.000	9	5.683	12	13.683
Soria	4	13.130	11	6.596	15	19.726
Valladolid	3	3.380	20	28.344	23	31.724
Zamora	1	5.600	8	25.112	9	30.712
Total	33	101.140	182	215.534	215	316.674

Fuente: Consejería de Economía y Empleo de la Junta de Castilla y León.

1.5 Construcción

Después de un largo periodo en el que el sector de la construcción ha sufrido más que el resto de los sectores de la economía regional como consecuencia de la crisis, en el año 2014 aparecen indicadores que apuntan a un cambio de tendencia del sector. Aunque el balance final del año continúa siendo negativo, los resultados son algo mejores, dentro de los negativos.

La Junta de Castilla y León estima que el PIB del sector, en términos reales, decreció durante el año 2014 un 1,6%. En su Contabilidad Regional Trimestral se observa que en el segundo trimestre del año la trayectoria descendente toca fondo y se estiman tasas de variación ligeramente positivas para los dos últimos trimestres del año.

El INE, en la Contabilidad Regional, también mantiene la tendencia decreciente del sector, aunque la disminución que estima es de un 1,1%, similar a la que proporciona para el conjunto de España (-1,2%). Por su parte el grupo Hispalink estima la tasa de decrecimiento regional en un -3,7% y fija la nacional en el -3%.

El mercado de trabajo continúa con la senda negativa de los últimos años y según la EPA se habrían perdido en el sector 6.200 ocupados en 2014, que representan una reducción del 9,4% frente al descenso del 3,5% que se estima a nivel nacional.

Otros indicadores relacionados con la actividad del sector que registraron también valores negativos son la reducción en el número de certificaciones de fin de obra, que descienden un 23%. En sentido contrario, como dato positivo hay que destacar el número de visados para obra nueva y reforma de edificios que durante el año 2014 ha aumentado un 14,3%, cambiando la tendencia decreciente que se venía observando desde el año 2007.

También la licitación oficial ofrece cifras positivas (*cuadro 1.5.1-1*) habiendo crecido en el ejercicio 2014 un 61% respecto a la obra licitada en el año 2013, aunque todavía lejos de los valores registrados en años como el 2007, previo a la crisis económica, cuando la licitación oficial en Castilla y León alcanzó 3.842 millones de euros.

Todas las administraciones han registrado crecimientos respecto al ejercicio anterior, el 89,6% la Administración Central, el 17,8% la Autonómica y el 38% la Local.

De los 1.046,781 millones licitados, el 62,4% corresponden a la Administración central, el 15,8% a la Autonómica y el 21,8% a la Local.

Cuadro 1.5.1-1
Licitación oficial por organismos, 2013-2014
(millones de euros)

	2013	2014	% Var.	Partic. % (2013)	Partic.% (2014)
Administración Central	344,4	653,0	89,6	53,0	62,4
Comunidad Autónoma	140,6	165,7	17,8	21,6	15,8
Administración Local	165,3	228,1	38,0	25,4	21,8
Total	650,3	1.046,8	61,0	100,0	100,0

Fuente: Cámara de Contratistas de Castilla y León.

La mayor parte de los fondos se destina a obra civil (*cuadro 1.5.1-2*), 917,133 millones, de los cuales 434,3 corresponden a diversas obras relacionadas con la implantación de la alta velocidad ferroviaria y 206,7 millones se destinan a carreteras, es decir, el 67,4% del total licitado se dedica a ferrocarril y carreteras y el 12,4% a edificación.

Cuadro 1.5.1-2
Licitación oficial por tipos de obra, 2013-2014
(millones de euros)

	2013	2014	% Var. 13/14
Edificación	87,0	129,6	49,1
Obra Civil	563,3	917,1	62,8

Fuente: Cámara de Contratistas de Castilla y León.

Las provincias de León y Valladolid concentran el mayor porcentaje de importe licitado (13,3% cada una) debido principalmente a las obras de la plataforma AVE. La provincia de Salamanca se sitúa en tercer lugar, con el 9,1% del importe licitado, y las menores participaciones corresponden a las provincias de Segovia (3,2%) y Ávila (2%), como puede verse en el *cuadro 1.5.1-3*.

Cuadro 1.5.1-3

Licitación oficial por provincias, según la fecha de apertura, 2013-2014
(millones de euros)

	2013	2014	% var.	% Partic. (2013)	% Partic. (2014)
Ávila	24,9	20,6	-17,4	3,8	2,00
Burgos	84,6	74,6	-11,8	13,0	7,1
León	111,8	139,6	24,9	17,2	13,3
Palencia	83,9	89,6	6,8	12,9	8,6
Salamanca	86,0	95,7	11,3	13,2	9,1
Segovia	50,4	33,7	-33,2	7,7	3,2
Soria	60,2	42,1	-30,2	9,3	4,0
Valladolid	55,3	139,7	152,3	8,5	13,3
Zamora	16,5	42,7	159,1	2,5	4,1
Varias	76,7	369,5	380,4	11,8	35,2
Total	650,3	1046,8	61,00	100,0	100,0

Fuente: Cámara de Contratistas de Castilla y León.

1.6 Servicios

El sector servicios ha cerrado el año con tasas de variación del valor añadido positivas, como apuntan las cifras de los diferentes organismos consultados. Así, el Grupo Hispalink estima un crecimiento del 1,3%, similar al avanzado por la Consejería de Hacienda de la Junta de Castilla y León, que es del 1,4%. El INE, en su Contabilidad Regional, cifra el crecimiento regional en un 0,5% frente al 1,6% en España.

Parece también consensuado que la evolución de los servicios de mercado ha sido mejor que la de los de no mercado.

Por ramas, según la información del INE recogida en el cuadro 1.6.1-1, Actividades profesionales, científicas y técnicas habría sido la de mayor crecimiento con un 2,3%, mientras que Actividades financieras y de seguros, con un descenso del 4,4% sería la más desfavorecida.

Las variaciones registradas en las subramas de servicios en Castilla y León han sido inferiores a las del conjunto de España salvo en la subrama de actividades financieras y de seguros donde los resultados, que fueron negativos en ambos casos, presentan un mayor decrecimiento en el caso de España.

Cuadro 1.6.1-1
Crecimientos de las subramas de Servicios en Castilla y León y España en términos constantes, 2013-2014
(porcentaje)

	Castilla y León		España	
	Var 13/12	Var 14/13	Var 13/12	Var 14/13
Comercio; reparación de vehíc.; transporte; hostelería	-0,3	1,8	-0,7	2,8
Información y comunicaciones	-4,3	0,5	-2,8	1,6
Act. financieras y de seguros	-7,5	-4,4	-7,8	-5,5
Act. inmobiliarias	1,0	1,7	1,1	2,0
Act. profesionales, científicas y técnicas; adm. y serv. aux.	-2,5	2,3	-1,1	2,6
Admón públ. y defensa; Seg. Soc.; educ; sanidad y serv. soc.	-1,5	-0,8	-1,3	0,5
Act. Artístic., recreativ.; reparac. de art. domést. y otros serv.	0,6	1,7	1,5	2,9
Total Servicios	-1,2	0,5	-1,1	1,6

Fuente: Contabilidad Regional, INE.

Otros indicadores globales del sector recogen también el cambio de tendencia. Así, frente a la caída de un 1% en 2013 en el índice de cifra de negocios de las empresas que operan en la región, en 2014 se observó un crecimiento de un 1,5%. Este cambio de tendencia en el ritmo de la actividad, también lo recoge la EPA que por primera vez, después de varios años, muestra una tasa

de variación positiva en el número de ocupados en el sector servicios(0,5%), aunque significativamente menor a la media nacional (1,7%).

Por último, también el balance de las opiniones de los empresarios de Castilla y León recogidas en la Encuesta de Opiniones Empresariales ha sido positivo, pues aunque el clima empresarial en el sector empeoró en el último trimestre del año, había mejorado en el resto de trimestres.

1.6.1 Comercio

La rama de comercio ha empezado en 2014 a mostrar ligeros signos de recuperación, que no se reflejan en todos los indicadores disponibles, pero que sí parecen apuntar hacia un cambio de tendencia. Así, aunque la tasa de crecimiento del índice de cifra de negocios de las empresas que operan en comercio (extraído de los Indicadores de Actividad del Sector Servicios) es moderada (1,6%), es la más alta de los últimos años. Lo mismo ocurre con el índice de personal ocupado en comercio de la misma fuente, pues aunque la tasa es del 0%, por primera vez desde el comienzo de la crisis no es negativo (cabe recordar que en 2013 fue del -3,2% y en 2012 del -2,9%).

El número de empresas comerciales existentes en Castilla y León, según los datos del Directorio Central de Empresas (DIRCE) es, en el año 2014, de 40.129, lo que supone una caída de un 1,6% respecto a la cifra de 2013 (*cuadro 1.6.1-2*). Este descenso es algo más acusado que el registrado en el conjunto del país, donde el número de empresas comerciales se redujo un 0,9%. En ambos casos la reducción ha sido continuada desde 2008, año en el que en Castilla y León había inscritas 43.611 empresas y 821.075 en España.

La disminución entre las empresas sin asalariados, que representaban el 49,8% del total, ha sido algo más moderada, tanto en Castilla y León (-1,2%) como en España (-0,5%).

El resultado no ha sido homogéneo por tipo de actividad, aumentando el conjunto de las dedicadas a *Venta, mantenimiento y reparación de vehículos de motor* (1,7%) y descendiendo el resto (-0,6% las de *Comercio al por mayor e intermediarios* y -2,5% las de *Comercio al por menor*). En el caso nacional la caída sólo ha afectado al comercio minorista (-1,6%), pero representa un 61,9% del total de la rama.

La evolución provincial muestra que en el año 2014 en todas las provincias descendió el número de locales dedicados al comercio, aunque los peores resultados han correspondido a Soria (-2,7%).

Cuadro 1.6.1-2**Evolución del número de empresas comerciales en Castilla y León y España, 2013-2014**

	2013	2014	% Var. 14-13
Total Castilla y León	40.789	40.129	-1,6
Venta, mantenim. y repar. de vehículos de motor	3.828	3.893	1,7
Comercio al por mayor e intermediarios	10.183	10.118	-0,6
Comercio al por menor	26.778	26.118	-2,5
Total Nacional	765.379	758.483	-0,9
Venta, mantenim. y repar. de vehículos de motor	69.096	69.728	0,9
Comercio al por mayor e intermediarios	218.820	218.938	0,1
Comercio al por menor	477.463	469.817	-1,6

Fuente: Directorio Central de Empresas. INE

La información que proporcionan los índices de comercio al por menor a precios constantes de la Junta de Castilla y León (*cuadro 1.6.1-3*) muestran en el conjunto del año un descenso de las ventas minoristas del 1,5%, aunque no todos los meses han registrado resultados negativos (*gráfico 1.6.1-1*). En los meses de septiembre y diciembre las ventas tuvieron un mejor comportamiento que en 2013, con tasas de variación respecto al mismo mes del año anterior del 1,2% y del 3,3%. En el gráfico también se observa que el comportamiento mensual del índice en la Comunidad ha sido, salvo en agosto, peor que el experimentado en el conjunto del país.

Por productos, todos salvo los destinados al equipamiento personal, han registrado balance negativo en media anual. El peor comportamiento ha correspondido a los productos para el equipamiento del hogar (-1,5%), con tasas especialmente negativas en el mes de abril (-8,7%).

Cuadro 1.6.1-3**Índices de ventas del comercio al por menor 2014
(porcentajes de variación respecto a la media del año anterior)**

General		Por Productos			
Castilla y León	España	Alimentación	Equip. Personal	Equip. Hogar	Otros bienes
-1,5	0,9	-1,2	1,2	-1,5	-0,7

Fuente: Consejería de Hacienda de la Junta de Castilla y León.

Gráfico 1.6.1-1

Evolución del Índice General de Comercio al por Menor en Castilla y León y España, a precios constantes, 2013-2014

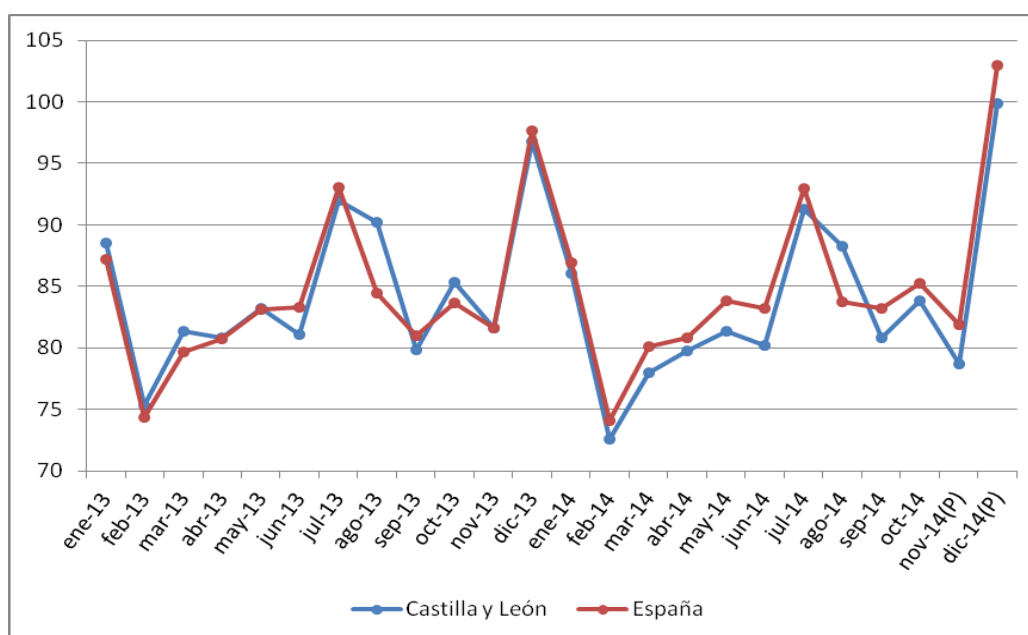

(P): dato provisional

Fuente: Consejería de Hacienda de la Junta de Castilla y León.

El índice de ocupación del comercio al por menor también ha registrado resultados medios negativos, con una caída del 0,4% respecto a 2013, aunque en este caso sí se aprecia mejoría en la segunda mitad del año, ya que las tasas de variación interanuales son negativas hasta el mes de julio y positivas a partir de agosto. El balance también en este caso ha sido algo más favorable para España, donde la tasa media ha sido del 0,1%.

1.6.2 Transportes, información y comunicaciones

La rama de Transportes y telecomunicaciones también ha comenzado a repuntar a lo largo de 2014, y aunque no todos los indicadores son positivos, sí se observa cierta moderación en los negativos, tanto en la parte de transportes como en la de comunicaciones.

Por su parte, la Contabilidad Regional del INE estima para la rama de información y comunicaciones un crecimiento del 0,5%. Esta cifra es importante, no tanto por su valor puesto que es un aumento muy ligero, sino por el cambio de tendencia que supone, después de varios años de tasas negativas.

Si el análisis se centra en los indicadores de la parte de transportes se observa que, por ejemplo, el índice general de actividad de las empresas de la rama muestra resultados dispares: positivo en cifra de negocios (2,9%) y negativo en personal ocupado (-1%).

La matriculación de vehículos de carga, indicador indirecto del transporte de mercancías por carretera, ha aumentado significativamente a lo largo del año (19,9%) como se aprecia en el *cuadro 1.6.2-1*. Lo mismo ha ocurrido con la matriculación de autobuses (17,6%), que sirve de indicador indirecto del transporte de pasajeros por carretera, aunque aún no ha alcanzado las cifras de 2011.

Cuadro 1.6.2-1

Matriculación de vehículos en Castilla y León, 2011-2014

(número de vehículos)

	2011	2012	2013	2014	% var.14-13
Turismos	27.746	23.328	25.051	30.611	22,2
Vehículos de carga	4.046	3.153	3.038	3.644	19,9
Autobuses	208	71	85	100	17,6
Otros	4.989	3.758	3.218	3.641	13,1
Total	36.989	30.310	31.392	37.996	21,0

Fuente: Dirección General de Tráfico.

También los indicadores directos de transporte de mercancías reflejan resultados positivos. El transporte de mercancías por carretera (*cuadro 1.6.2-2*) ha aumentado un 9,8%, la cifra más alta desde el inicio de la crisis (recordemos que el transporte de mercancías en 2013 cayó un 9,6% y en 2012 un 23,3%). Los datos han sido especialmente favorables para los intercambios en el interior de la región (20,3%), aunque también el transporte internacional ha aumentado (4%). Los flujos con otras comunidades todavía no han comenzado a repuntar, registrando en 2014 un descenso del 2,1%.

Cuadro 1.6.2-2

Transporte de mercancías por carretera en Castilla y León, 2013-2014

Toneladas métricas (miles)

	2013	2014	% Var.
Interior	61.376,02	73.831,45	20,3
Interregional	53.241,71	52.129,02	-2,1
Internacional	2.798,75	2.910,98	4,0
Total	117.414,48	128.871,45	9,8

Fuente: Elaboración propia a partir de datos del Ministerio de Fomento.

El aumento del volumen de mercancías transportadas por vía aérea ha sido aún más elevado (34,9%), si bien es cierto que el volumen de flujos por esta vía está muy lejos de alcanzar los niveles de los años pre crisis (el volumen total de mercancías transportadas por vía aérea en 2014 es un 22,3% del registrado en 2006, un 8% del observado en 2005 y un 3,7% del de 2004). El aumento de 2014 se ha debido al buen comportamiento de los flujos internacionales, ya que los domésticos han descendido un 33,1%, como puede verse en el *cuadro 1.6.2-3*.

Los indicadores directos de transporte de pasajeros no han mostrado resultados positivos, sobre todo en el caso del transporte aéreo que ha caído un 13%. La competencia que ejerce el aeropuerto de Madrid sigue dificultando el repunte de la actividad aunque la pérdida es sensiblemente menor a la registrada en 2013 (-31,3%). Por tipo de vuelos, el descenso se ha debido tanto a la caída de los vuelos interiores (-11,2%), como a la de los internacionales (-24,3%).

También el transporte urbano de pasajeros ha descendido respecto a 2013, aunque en este caso la caída ha sido moderada (-1,6%).

Cuadro 1.6.2-3

Tráfico comercial en los aeropuertos de Castilla y León, 2013-2014

		2013	2014	% Var.
Viajeros (personas)	V. Interior	273.884	243.258	-11,2
	V. Internacional	43.718	33.106	-24,3
	Total	317.602	276.364	-13,0
Mercancías (Kg)	V. Interior	4.020	2.690	-33,1
	V. Internacional	14.256	21.962	54,1
	Total	18.276	24.652	34,9

Fuente: Ministerio de Fomento.

Para ver la evolución en 2014 de la rama de comunicaciones, que es la más dinámica del sector y la que cuenta con una mayor variedad de indicadores, además de los *Indicadores de actividad en el sector servicios*, de la Contabilidad Regional y de la Encuesta de Población Activa, utilizaremos la información que proporciona la “Encuesta sobre equipamiento y uso de tecnologías de la información y comunicación en los hogares. Año 2014” (Encuesta TIC-H 2014), la “Encuesta de uso de TIC y comercio electrónico en las empresas. Año 2013-2014” (Encuesta TIC-E 2013-2014) y el Directorio Central de Empresas (DIRCE), todas ellas elaboradas por el INE.

El índice general de actividad de las empresas que operan en la rama *Información y comunicaciones* muestra en 2014 resultados dispares: negativo en cifra de negocios (-5,2%) y positivo en personal ocupado. No obstante hay que recordar que en 2013 la caída de la cifra de negocios fue del 10% y la del personal ocupado del 0,9%.

1.6.2.1 Informática e Internet

Hogares

La información que actualmente proporciona el INE en su “Encuesta sobre equipamiento y uso de tecnologías de la información y comunicación en los hogares” ya incorpora una serie homogénea para el periodo 2006-2014 de un elevado número de indicadores. Por ello, en este informe, vuelve a ser posible cuantificar la evolución de ciertos indicadores recogidos en informes anteriores. A este respecto cabe recordar que cuando se elaboró el informe del año anterior el INE había calculado los

datos correspondientes a la encuesta TIC-H 2013 utilizando estimaciones de la población provenientes del Censo 2011. Esos datos no eran comparables con los de periodos anteriores, salvo para un número reducido de indicadores para los que el INE había recalculado los datos de 2012.

Continúa aumentando el porcentaje de hogares de Castilla y León que dispone de ordenador. Según los datos de la Encuesta TIC-H 2014 del INE este porcentaje ha pasado de un 71,8% en 2013 a un 72,6% en 2014. Si se compara la situación con la del año 2006 se observa que en los últimos ocho años el porcentaje ha aumentado en 20,6 puntos porcentuales. En relación con la situación nacional, el incremento del año 2014 ha sido menor que el registrado en el caso nacional, por lo que se ha incrementado ligeramente la diferencia con el conjunto del país.

También el uso del ordenador está cada vez más generalizado entre los habitantes de Castilla y León como puede verse en el *cuadro 1.6.2-4*. Así, en el año 2014 el porcentaje de personas que habían utilizado alguna vez el ordenador, según la Encuesta TIC-H 2014, era de un 79,9%, dos puntos por encima del observado en 2013, lo que sitúa a este indicador en el nivel alcanzado para el conjunto de España. El incremento se ha producido en casi todos los tramos de edad, siendo el más significativo el registrado en usuarios entre 45 y 54 años (11,14%). Entre los mayores de 65 años el porcentaje se ha reducido en 10,8 puntos. Por sexo, por primera vez en los últimos 8 años, el porcentaje de mujeres que ha utilizado alguna vez el ordenador es mayor que el de hombres (80,4% frente a 79,3%).

Por su parte, el porcentaje de individuos que utilizaron el ordenador en los tres últimos meses ha descendido ligeramente, pasando del 73,3% en 2013 a un 72,2% en 2014, como puede verse en el *cuadro 1.6.2-4*. Hay que tener en cuenta que las cifras de este cuadro se refieren únicamente a actividades realizadas mediante ordenador, y que por tanto, no incluyen las realizadas a través de dispositivos móviles, que están creciendo de manera notable.

Cuadro 1.6.2-4

Usuarios de ordenador en Castilla y León, 2013-2014

	% de personas que han utilizado alguna vez el ordenador	% de personas que han utilizado ordenadores en los últimos 3 meses	% de personas que han utilizado Internet en los últimos 3 meses	% de personas que han comprado a través de Internet en los últimos tres meses
2013	77,9	73,3	71,7	24,5
2014	79,9	72,2	74,9	23,3
% Var	2,0	-1,1	3,2	-1,2

Fuente: Encuesta sobre Equipamiento y Uso de Tecnologías de la Información y Comunicación en los hogares 2014. INE.

En cuanto al acceso a Internet (*cuadro 1.6.2-5*) los datos de la Encuesta TIC-H 2014, reflejan de nuevo un aumento en el porcentaje de hogares de la Comunidad que dispone de conexión a Internet, que ha pasado de un 67% en 2013 a un 68,7% en 2014. Este porcentaje siempre ha estado por

debajo del registrado a nivel nacional, pero en el año 2014 se ha acrecentado la diferencia, que ha pasado de 2,7 puntos en 2013 a 5,7 puntos de diferencia en 2014, en ambos casos a favor del conjunto nacional.

Respecto a la forma de conexión de los hogares, en el año 2014 el 99% de las viviendas con conexión a internet utilizaban Banda Ancha. Este porcentaje es ligeramente inferior al de 2013 (99,8%) y al observado en el conjunto del país (99,6%). La principal forma de conexión por Banda Ancha sigue siendo la línea ADSL (65,7%), aunque el porcentaje de viviendas con conexión móvil de banda ancha a través de un dispositivo de mano está muy cerca de ese porcentaje (63%), siendo el tipo de conexión que mayor incremento ha experimentado en el último año (20,2 puntos).

Cuadro 1.6.2-5

Tipo de acceso utilizado por los internautas que disponen de conexión en su hogar, 2013-2014 (porcentaje)

	Castilla y León		España	
	2013	2014	2013	2014
Viviendas que disponen de acceso a Internet	67,0	68,7	69,7	74,4
Viviendas con conexión de banda ancha	99,8	99,0	99,8	99,6
Conexión de banda ancha por ADSL	67,8	65,7	70,9	66,2
Conexión de banda ancha por red de cable o fibra óptica	18,4	20,1	18,9	20,9
Otras conexiones fijas de banda ancha (vía satélite, WiFi público...)	6,2	6,1	7,3	6,5
Conexión móvil de banda ancha a través de un dispositivo de mano	42,8	63,0	47,2	67,2
Conexión móvil de banda ancha vía modem USB ó tarjeta	10,0	7,6	8,6	7,0

Fuente: Encuesta sobre Equipamiento y Uso de Tecnologías de la Información y Comunicación en los hogares 2013 y 2014. INE.

También continúa aumentando en la Comunidad el porcentaje de personas que han utilizado alguna vez internet, que ha pasado del 74,5% en 2013 a un 77% en 2014, aunque todavía se mantiene por debajo de la media nacional. No obstante, en 2014, tanto en el ámbito nacional, como en Castilla y León, por primera vez hay más usuarios de Internet que de ordenador (73,3%), debido, como veremos más adelante al significativo aumento de la conexión a través de teléfono móvil.

La encuesta recoge también un aumento en el porcentaje de personas que se conectaron a internet en los 3 últimos meses (74,9% en 2014 frente al 71,7% de 2013).

En 2014 el 76,6% de los usuarios de Internet en los últimos tres meses había utilizado algún tipo de dispositivo móvil para acceder a Internet fuera de la vivienda habitual o centro de trabajo (66,6% en 2013). El dispositivo más habitual es el smartphone (70,8% en 2014 frente a un 58,1% en 2013) aunque también la conexión a través del ordenador portátil es significativa (36,1% en 2014 frente al 30% en 2013).

Ha disminuido, sin embargo, los usuarios frecuentes, es decir, los que se conectan a la Red a diario, al menos cinco días por semana, ya que en 2013 suponían el 72% de las personas que habían utilizado Internet en los últimos 3 meses, mientras que en 2014 eran un 70,4%.

La proporción de uso de tecnologías de información por la población infantil (de 10 a 15 años) de Castilla y León continúa siendo muy elevada, aunque en niveles inferiores a los de 2013. Así, el porcentaje de niños que usaron el ordenador en los tres últimos meses alcanzaba el 92,9% (98,1% en 2013) y el 85,7% utilizó Internet (94,3% en 2013).

Como en años anteriores, los servicios más utilizados entre las personas que usaron Internet en los últimos tres meses, según los datos de la Encuesta TIC-H 2014, fueron la búsqueda de información sobre bienes y servicios (82,5%) y el correo electrónico (81,2%). También fue muy importante el uso de Internet para leer o descargar periódicos o revistas de actualidad on-line (79,4%) y para participar en redes sociales (60,9%).

Aunque en los últimos años se ha venido produciendo un constante aumento en el porcentaje de personas que se conectaba a Internet para utilizar la banca electrónica, en el año 2014 se observa un pequeño descenso (un 40,5% en 2014 frente a un 41,6% en 2013), por el contrario se observa un aumento en el porcentaje de los que se conectaron para vender bienes o servicios (un 11,8% en 2014 frente a un 10% en 2013) (*cuadro 1.6.2-6*).

Cuadro 1.6.2-6

Ventas e inversiones realizadas por los usuarios de Internet, 2013-2014 (porcentaje)

	Castilla y León		España	
	2013	2014	2013	2014
Ventas de bienes y servicios	41,6	40,5	45,9	49,1
Banca electrónica y actividades financieras	10,0	11,8	11,8	13,4

Fuente: Encuesta sobre Equipamiento y Uso de Tecnologías de la Información y Comunicación en los hogares. INE.

La brecha digital de género (entendida como la diferencia de puntos entre sexos respecto a los principales indicadores de uso de TIC) en la Comunidad, prácticamente no existe en lo relativo al uso de ordenador, con porcentajes similares en el caso de los hombres y de las mujeres (72,5% hombres y 72% mujeres), se ha incrementado ligeramente en el caso de las compras por Internet en los últimos tres meses, pero lo más sorprendente es que se ha revertido la brecha en el caso la utilización de Internet en los últimos tres meses y de la frecuencia de uso de Internet (medida por el porcentaje de personas que han utilizado Internet al menos una vez por semana en los últimos tres meses) ya que en ambos casos, por primera vez, la diferencia es a favor de las mujeres, puesto que en 2014 un 72,3% de los hombres y un 77,5% de las mujeres habían utilizado Internet en los últimos

tres meses y un 66,5%% de los hombres y un 69,7% de las mujeres lo habían hecho al menos una vez por semana.

Por último, se analiza la evolución del equipamiento de productos TIC en las viviendas de Castilla y León en función del tamaño del municipio en el que se localizan (*cuadro 1.6.2-7*), se observa un aumento general del nivel de equipamiento respecto a 2013 en todos los tamaños de municipio, salvo en los de 10.000 a 20.000 habitantes donde, a diferencia de lo ocurrido en España, se ha retrocedido, tanto en porcentaje de viviendas con algún tipo de ordenador, como en porcentaje de viviendas que disponen de acceso a Internet y que tienen conexión de Banda ancha. En el caso del teléfono móvil, cabe señalar que en Castilla y León el porcentaje de viviendas con teléfono móvil alcanza el 100% en los municipios de entre 10.000 y 100.000 habitantes, superando la media nacional. Por debajo de la media se encuentran los municipios de más de 100.000 habitantes y capitales de provincia y los municipios de menos de 10.000 habitantes.

Los municipios de 20.000 a 50.000 habitantes son, en el ámbito regional, los que han experimentado el mayor incremento en todo tipo de equipamiento.

Cuadro 1.6.2-7
Equipamiento de ordenadores, acceso a Internet y teléfono en viviendas, por tamaño de municipio, 2013-2014
(porcentaje)

	Viviendas con algún tipo de ordenador		Viviendas que disponen de acceso a Internet		Viviendas con conexión de Banda Ancha		Viviendas con teléfono fijo		Viviendas con teléfono móvil	
	2013	2014	2013	2014	2013	2014	2013	2014	2013	2014
Castilla y León										
Más de 100.000 hab. y capitales de provincia	79,5	81,6	76,7	78,5	75,6	77,1	87,5	87,7	97,8	96,6
De 50.000 a 100.000 hab.	73,8	67,1	67,2	67,1	60,6	67,1	81,9	53,0	100,0	100,0
De 20.000 a 50.000 hab.	68,2	78,4	58,3	72,6	58,3	72,6	75,5	83,8	97,9	100,0
De 10.000 a 20.000 hab.	84,3	77,2	78,9	73,3	78,9	73,3	87,9	90,5	100,0	100,0
Menos de 10.000 hab.	62,4	61,9	56,3	57,2	55,2	56,1	76,9	75,4	92,0	90,8
España										
Más de 100.000 hab. y capitales de provincia	77,0	78,4	74,2	77,7	73,2	76,6	85,1	84,8	96,8	97,2
De 50.000 a 100.000 hab.	75,1	77,6	71,2	80,1	71	79,3	77,8	79,3	97,5	97,7
De 20.000 a 50.000 hab.	71,9	72,6	68,8	73,1	68,0	72,0	71,1	72,4	96,5	96,3
De 10.000 a 20.000 hab.	73,5	75,4	69,6	74,0	68,8	72,5	72,9	73,1	96,5	96,3
Menos de 10.000 hab.	66,3	67,5	61,1	66,2	60,0	64,0	71,4	71,3	93,8	94,1

Fuente: Encuesta sobre Equipamiento y Uso de Tecnologías de la Información y Comunicación en los hogares.
INE.

1.6.2.2 Empresas

Según la Encuesta sobre el uso de Tecnologías de la Información y de las Comunicaciones y del Comercio Electrónico en las Empresas 2013-2014 (Encuesta TIC-E 2013-2014), el 98,6% de las empresas con 10 o más asalariados disponía de ordenador. Este porcentaje es ligeramente superior al de 2013 (98%), aunque se sitúa por debajo del registrado a nivel nacional (99,2%).

El porcentaje ha aumentado en el caso de las empresas con menos de 10 asalariados, pasando del 68% en 2013 al 70,8% en 2014, situándose 1,5 puntos porcentuales por debajo de la cifra nacional.

Por sector de actividad, en Servicios es donde el porcentaje de empresas con ordenador es más alto (99,3%) mientras que este porcentaje es del 98,6% en el caso de las empresas de Industria y del 95,5% en las de Construcción.

La encuesta muestra también un aumento en el porcentaje de empresas de 10 y más asalariados con conexión a Internet, que ha pasado del 97,1% en 2013 al 98,2% en 2014, afectando el aumento sólo a las empresas del sector Industrial y de Servicios. El incremento también se observa, aunque en menor medida, en las pequeñas empresas donde el porcentaje con acceso a internet ha pasado del 63,7% en 2013 al 64,5% en 2014.

La forma predominante de conexión a Internet en las empresas de la Comunidad con 10 o más asalariados es banda ancha. En el año 2014 el 100% de las empresas con acceso a Internet disponía de acceso a la red mediante banda ancha fija o móvil. Se observa, no obstante, un incremento muy significativo en el porcentaje de empresas que utilizan telefonía móvil de banda ancha (el 73,8% en 2014 frente al 65% en 2013), sobre todo por el aumento en Industria y Construcción.

Respecto a las comunicaciones electrónicas, en el año 2014 la encuesta recoge un aumento en el porcentaje de empresas con 10 o más asalariados que cuentan con sitio/página web (72,2% en 2014 frente a un 71% 2013). Lo mismo ha ocurrido en el caso de las empresas con menos de 10 asalariados (28,5% en 2014 frente a un 23,3%).

El motivo más frecuente por el que las empresas de 10 o más asalariados con conexión a Internet y página web utilizaron el servicio fue para presentar la empresa y sus productos (90,5%), como puede verse en el *cuadro 1.6.2-8*, aunque también lo hicieron en un porcentaje muy elevado para realizar declaraciones de política de intimidad o certificaciones relacionada con la seguridad del sitio web (63,3%) y para facilitar el acceso a catálogos de productos o listas de precios (54,3%).

Un porcentaje elevado utilizó internet para interactuar con las Administraciones Públicas (94,2% en 2014 frente a un 93% en 2013), sobre todo para conseguir impresos (80,1%), obtener información (90,5%), realizar declaraciones de impuestos (78,8%) y devolver impresos cumplimentados (75,3%).

Ha descendido, sin embargo el porcentaje de empresas que utilizó firma digital en alguna comunicación enviada desde su empresa, pasando de un 72,4% en 2013 a un 71,6% en 2014.

Por último, en el año 2014 un 32,2 % de las empresas usaron alguno de los medios sociales por motivo de trabajo. De ellas el 92,4% utilizaron las redes sociales, el 34,6% los blogs de empresas o microblogs (Twitter, Present-ly, Blogger, Typepad,...) y el 33,4% los sitios web que comparten contenido multimedia (Youtube, Flickr,...).

Cuadro 1.6.2-8
Servicios de Internet usados por las empresas con 10 o más asalariados en Castilla y León, 2013-2014
(% de entidades)

	2013	2014
Interactuar con las AAPP para obtener información	79,9	79,8
Interactuar con las AAPP para conseguir impresos, formularios	77,3	80,1
Interactuar con las AAPP para devolver impresos cumplimentados	63,9	75,3
Interactuar con las AAPP para declaración de impuestos de forma electrónica	74,9	78,8
Interaccionar con la Administración Pública para declaración de contribuciones a la Seguridad Social	58,1	67,0
Servicios disponibles en la página web: Presentación de la empresa	92,8	90,5
Servicios disponibles en la página web: Acceso a catálogos de productos o a listas de precios	53,4	54,3
Servicios disponibles en la página web: Declaración de política de intimidad o certificación relacionada con la seguridad del sitio web)	58,5	63,3
Que utilizó firma digital en alguna comunicación enviada desde su empresa	72,4	71,6
Que utilizó firma digital para: Relacionarse con la Administración Pública	98,2	98,4

Fuente: Encuesta de uso de TIC y Comercio Electrónico en las empresas, 2012-2013 y 2013-2014, INE.

1.6.2.3 Administración electrónica en los servicios públicos de Castilla y León

Los indicadores disponibles para el seguimiento de la implantación de la Administración electrónica en Castilla y León muestran en general una evolución positiva, con incrementos en los niveles de la mayor parte de los procedimientos.

Así, el cuadro 1.6.2-9 recoge, por ejemplo, un aumento del 44,1% en el número de procedimientos de nivel 3 incluidos en el portal de Administración electrónica, y la tasa es aún mayor en el caso de los de nivel 4 (51,6%). Esa es también la tasa de crecimiento del número de procedimientos en funcionamiento completos. Además aumentaron de forma significativa, entre otros, el número de SMS enviados a los ciudadanos con información administrativa (40,6%), el número de participantes en las acciones formativas del SACYL (21,8%), y las actividades formativas en materia de Administración electrónica e informática realizadas por la ECLAP (18,9%).

Los únicos que disminuyeron respecto al nivel de 2013 fueron: el número de actividades formativas en materia de Administración electrónica e informática realizadas por SACYL (-32,9%), el número de participantes en las acciones formativas de la ECLAP (-17,2%) y el número de centros conectados a la Red corporativa (-3,5%).

Cuadro 1.6.2-9
Administración electrónica, principales indicadores 2013-2014

	2013	2014	% var
Nº de solicitudes de nivel 3 incluidas en el Portal de Administración electrónica ⁽²⁾	338	487	44,1
Nº de solicitudes de nivel 4 incluidas en el Portal de Administración electrónica ⁽³⁾	95	144	51,6
Nº de funcionarios usuarios de plataforma de interoperabilidad	2.148	2.435	13,4
Nº de procedimientos electrónicos en funcionamiento y completos	95	144	51,6
Solicitudes anuales de interoperabilidad	645.406	691.141	7,1
Renovación anual de equipos informáticos	0	857	
Reconocimiento de certificados de autenticación de firma	8	⁽¹⁾	-
SMS enviados a los ciudadanos con información administrativa	749.648	1.054.138	40,6
Porcentaje de correos electrónicos entrantes filtrados a través de sistemas de seguridad	100	100	0
Porcentaje de empleados que desempeñan tareas administrativas con equipos informáticos	100	100	0
Porcentaje de empleados con acceso a Internet	100	100	0
Nº de centros conectados a la Red Corporativa (excepto Centros Educativos y SACyL)	636	614	-3,5
Nº de visitas mensuales en la web corporativa: jcyl.es	711.454	770.673	8,32
Actividades formativas en materia de Administración electrónica e informática realizadas por la ECLAP	111	132	18,9
Nº de participantes en las acciones formativas de la ECLAP	4.954	4.102	-17,2
Nº de actividades formativas en materia de Administración electrónica e informática realizadas por SACyL	359	241	-32,87
Nº de participantes en las acciones formativas de SACyL	3.871	4.716	21,8
Nº de jornadas de sensibilización	5	12	140

Nota: ⁽¹⁾De acuerdo con el art. 24 de la Ley 15/2015, de 16 de septiembre, de racionalización del sector público, se reconocen los certificados incluidos en la "lista de confianza de prestadores de servicios de certificación (TSL)" publicado en la sede electrónica del MINETUR.

⁽²⁾ Nivel 3: Permite la introducción on-line de datos.

⁽³⁾ Nivel 4: Permite la tramitación electrónica total.

Fuente: Consejería de Hacienda de la Junta de Castilla y León.

1.6.3 Turismo

El sector turístico regional ha mostrado una evolución muy favorable a lo largo del año 2014 sobre todo desde el lado de la demanda. Tras unos años de cierto estancamiento o incluso de resultados negativos, en el año 2014 se ha notado un repunte importante. A ello ha contribuido, entre otros factores, la mejora en el clima económico general y la puesta en marcha del Plan Estratégico de Turismo 2014-2018.

Los resultados positivos se observan en casi todos los indicadores coyunturales. Así, la cifra de negocios de la rama Hostelería (extraída de los Indicadores de Actividad del Sector Servicios) muestra un aumento del 3% respecto a 2013. El indicador de personal ocupado sin embargo todavía

muestra tasas negativas (-2,1%), lo que refleja cierta resistencia de los empresarios del sector a crear nuevo empleo hasta que no perciban la consolidación de esta situación favorable.

El número de establecimientos de alojamiento turístico aumentó ligeramente en el año 2014 (0,49%), como puede verse en el *cuadro 1.6.3-1*. El periodo de crisis económica de los últimos años no ha invertido la tendencia positiva que este indicador ha mostrado históricamente en Castilla y León de modo que el nivel alcanzado en 2014 es un 75,3% superior al de hace diez años. La evolución del número de plazas también ha sido positiva (0,8%), aunque el nivel alcanzado en 2014 sólo es un 30% superior al de hace diez años, debido a que han sido los establecimientos de turismo rural, y por lo tanto, con menor número de plazas que otro tipo de establecimientos, los que más han aumentado en los últimos años (un incremento del 136% tanto en establecimientos como en plazas desde 2004).

El incremento del último año no ha afectado a hoteles, hostales y pensiones, que prácticamente han mantenido el número de establecimientos de 2013, aunque sí han incrementado el número de plazas. El resto de alojamientos sí han registrado crecimientos, tanto en establecimientos como en plazas.

En cuanto a los establecimientos dedicados a la restauración, en el año 2014 de nuevo aumentó el número de restaurantes (3%) y también las plazas ofertadas por ellos (2,2%).

Cuadro 1.6.3-1

Establecimientos de alojamiento turístico y restauración en Castilla y León, 2013-2014⁽¹⁾

		2013	2014	% Var.
Hoteles, hostales y pensiones	Establecimientos	1.919	1.918	-0,1
	Plazas	71.262	71.727	0,7
Campamentos	Establecimientos	121	122	0,8
	Plazas	43.006	43.410	0,9
Alojamientos de turismo rural	Establecimientos	4.090	4.120	0,7
	Plazas	35.544	35.916	1,0
Total alojamientos	Establecimientos	6.130	6.160	0,5
	Plazas	149.812	151.053	0,8
Restaurantes	Establecimientos	5.290	5.451	3,0
	Plazas	469.263	479.403	2,2

Nota: Número de establecimientos en diciembre de 2013 y diciembre de 2014.

Fuente: Registro de Empresas, Actividades y Profesiones Turísticas. Consejería de Cultura y Turismo de la Junta de Castilla y León.

En el año 2014 volvió a descender el número de agencias de viaje localizadas en Castilla y León (-3,7%) afectando la caída a seis de las nueve provincias.

El desglose de la oferta turística por provincias se recoge en el *cuadro 1.6.3-2*. En él se observa que León y Zamora, con crecimientos respectivos de un 2,3% y un 2,1%, son las provincias en las que más ha aumentado el número de establecimientos. Los peores resultados han correspondido a Palencia (-2%), Salamanca (-1,1%) y Soria (-1,1%).

Ávila y Segovia han sido las provincias donde mayor ha sido el incremento del número de plazas (3,3% y 2,2%, respectivamente), correspondiendo los resultados negativos a Palencia (-1,2%), Zamora (-1%) y Soria (-0,4%).

Por tipo de alojamiento, destaca el crecimiento experimentado por los campamentos en Ávila (tanto en establecimientos (7,1%) como en plazas (8,5%) y en Burgos (5,3% en número de establecimientos). Por el lado negativo, destaca el descenso de este tipo de alojamientos en Zamora que ha supuesto una caída del 14,3% en establecimientos y del 4,3% en plazas.

Cuadro 1.6.3-2**Distribución provincial de los establecimientos de alojamiento turístico en Castilla y León 2013-2014**

		Hoteles, hostales y pensiones		Campamentos		Alojamientos de turismo rural		Total	
		Nº estat	Plazas	Nº estab.	Plazas	Nº estab.	Plazas	Nº estab.	Plazas
Ávila	2013	144	5.612	14	6.658	938	6.883	1096	19.153
	2014	146	5.654	15	7.225	952	6.903	1113	19.782
	%Var.	1,4	0,7	7,1	8,5	1,5	0,3	1,6	3,3
Burgos	2013	326	11.643	19	7.455	483	4.753	828	23.851
	2014	327	11.652	20	7.465	488	4.876	835	23.993
	%Var.	0,3	0,1	5,3	0,1	1,0	2,6	0,8	0,6
León	2013	406	13.391	37	9.657	572	4.788	1015	27.836
	2014	409	13.486	37	9.644	592	4.959	1038	28.089
	%Var.	0,7	0,7	0,0	-0,1	3,5	3,6	2,3	0,9
Palencia	2013	126	4.021	5	1.483	261	2.257	392	7.761
	2014	123	3.930	5	1.483	256	2.255	384	7.668
	%Var.	-2,4	-2,3	0,0	0,0	-1,9	-0,1	-2,0	-1,2
Salamanca	2013	272	12.343	20	5.603	580	4.683	872	22.629
	2014	274	12.434	20	5.603	568	4.657	862	22.694
	%Var.	0,7	0,7	0,0	0,0	-2,1	-0,6	-1,1	0,3
Segovia	2013	167	6.407	6	2.336	448	4.045	621	12.788
	2014	165	6.642	6	2.336	449	4.087	620	13.065
	%Var.	-1,2	3,7	0,0	0,0	0,2	1,0	-0,2	2,2
Soria	2013	162	4.657	9	4.764	362	3.384	533	12.805
	2014	156	4.540	9	4.764	362	3.456	527	12.760
	%Var.	-3,7	-2,5	0,0	0,0	0,0	2,1	-1,1	-0,4
Valladolid	2013	194	9.351	4	1.286	200	2.063	398	12.700
	2014	195	9.469	4	1.286	199	2.056	398	12.811
	%Var.	0,5	1,3	0,0	0,0	-0,5	-0,3	0,0	0,9
Zamora	2013	122	3.837	7	3.764	246	2.688	375	10.289
	2014	123	3.920	6	3.604	254	2.667	383	10.191
	%Var.	0,8	2,2	-14,3	-4,3	3,3	-0,8	2,1	-1,0

Fuente: Registro de Empresas, Actividades y Profesiones Turísticas. Consejería de Cultura y Turismo de la Junta de Castilla y León.

La demanda turística ha cerrado el año 2014 con tasas de variación positivas (*cuadro 1.6.3-3*), tanto en número de viajeros (5%) como de pernoctaciones (4,9%). Estas cifras adquieren además especial relevancia por ser las más altas registradas desde el inicio de la crisis económica.

Aunque los resultados han sido positivos para todo tipo de viajeros, destaca el crecimiento experimentado por los visitantes extranjeros, que han aumentado un 8,2% (8,1% en pernoctaciones), batiendo de nuevo el récord de viajeros internacionales en el conjunto de alojamientos en Castilla y León (1.328.206 en 2014 frente a 1.227.740 en 2013).

La evolución mensual ha sido mejor que la de 2013 en casi todos los meses del año. Tan sólo junio y noviembre mostraron tasas negativas respecto a los mismos meses del año anterior. Aunque marzo también presenta tasa negativa se debe al hecho de que en 2013 la Semana Santa fue en marzo y en 2014 en abril, pero considerando ambos meses en conjunto la tasa de variación es claramente positiva.

El grado de ocupación también ha aumentado, afectando el crecimiento prácticamente a todos los meses del año.

Por su parte, la estancia media no se ha modificado porque el crecimiento del número de viajeros ha sido prácticamente el mismo que el de pernoctaciones.

Cuadro 1.6.3-3
Movimiento de viajeros y pernoctaciones, 2013-2014

		2013	2014	% Var.
Número de viajeros	Total	5.943.117	6.237.916	5,0
	Nacionales	4.715.377	4.909.710	4,1
	Extranjeros	1.227.740	1.328.206	8,2
Número de pernoctaciones	Total	10.040.399	10.533.324	4,9
	Nacionales	8.231.776	8.578.493	4,2
	Extranjeros	1.808.623	1.954.831	8,1
Grado de ocupación (%)		20,89	n.d.	
Estancia media	Total	1,69	1,69	1,69
	Nacionales	1,75	1,75	1,75
	Extranjeros	1,47	1,47	1,47

Nota: n.d.: No disponible

Fuente: Coyuntura Turística de Castilla y León. Consejería de Cultura y Turismo de la Junta de Castilla y León.

Por tipo de alojamiento (*cuadro 1.6.3-4*), los crecimientos se han producido en todo tipo de establecimiento, siendo especialmente significativo en el caso de las pensiones, tanto en número de viajeros (19%) como en pernoctaciones (11,7%).

La estancia media más alta de nuevo correspondió a los campamentos con 2,6 noches por turista, siendo la menor la de hoteles y hostales con 1,6 noches.

Cuadro 1.6.3-4**Movimiento de viajeros y pernoctaciones por tipo de alojamiento, 2014**

	Hoteles y hostales	Pensiones	Campamentos	Alojam. tur. rural	Total alojam.
Nº de viajeros	5.002.164	141.164	257.650	836.938	6.237.916
% Var. 14-13	4,3	19,0	6,7	6,1	5,0
% s Total	80,2	2,3	4,1	13,4	100,0
Viajeros españoles	3.842.081	107.374	178.501	781.754	4.909.710
Viajeros extranjeros	1.160.083	33.790	79.149	55.184	1.328.206
Nº de pernoctaciones	7.838.094	316.597	666.535	1.712.098	10.533.324
% Var. 14-13	4,8	11,7	6,4	3,8	4,9
% s total	74,4	3,0	6,3	16,3	100,0
Españolas	6.198.389	256.006	519.890	1.604.208	8.578.493
Extranjeras	1.639.705	60.591	146.645	107.890	1.954.831
Estancia media	1,6	2,2	2,6	2,0	1,7
Españoles	1,6	2,4	2,9	2,1	1,7
Extranjeros	1,4	1,8	1,9	2,0	1,5

Fuente: Boletín de Coyuntura Turística de Castilla y León. Consejería de Cultura y Turismo de la Junta de Castilla y León.

Todas las provincias han visto aumentar su demanda en el año 2014 (*cuadro 1.6.3-5*). Los mejores resultados, tanto en número de viajeros (10,9%) como en pernoctaciones (10,4%), han correspondido a la provincia de Segovia, mientras que los más moderados han sido los de Zamora, con un crecimiento del 0,8% en viajeros y del 1,4% en pernoctaciones.

La estancia media más alta sigue siendo la de Soria con 1,94 noches por turista y la más baja la de Segovia con 1,53 noches.

Cuadro 1.6.3-5**Distribución provincial del movimiento de viajeros y pernoctaciones, 2014**

	Av	Bu	Le	Pa	Sa	Sg	So	Va	Za
Número de viajeros	584.323	1.146.055	1.066.016	310.527	1.053.806	638.341	356.968	748.151	333.729
% Var. 14-13	4,0	5,0	4,4	1,4	4,6	10,9	6,0	5,1	0,8
Pernoctaciones	991.408	1.770.752	1.762.200	542.314	1.997.070	973.640	692.510	1.258.420	545.010
% Var. 14-13	3,7	4,9	5,3	1,4	3,8	10,4	3,6	7,1	1,4
Estancia media	1,70	1,55	1,65	1,75	1,90	1,53	1,94	1,68	1,63

Fuente: Boletín de Coyuntura Turística de Castilla y León. Consejería de Cultura y Turismo de la Junta de Castilla y León.

1.6.4 Servicios financieros

El proceso de reforma y reestructuración del sistema bancario ha continuado a lo largo de 2014, y ha supuesto, por ejemplo, un descenso del 5,8% en el número de oficinas bancarias ubicadas en la

región (-5,1% en España). El descenso del número de oficinas bancarias en Castilla y León en el período 2010-2014 ha supuesto una disminución del 20,5% mientras que en España supuso un recorte del 25,4% (*cuadro 1.6.4-1*).

Cuadro 1.6.4-1

Cuadro número de oficinas por CCAA, 2010-2014

	2010	2011	2012	2013	2014	Var. 2014/2010
Castilla y León	2.914	2.776	2.701	2.460	2.318	-20,5%
España	42.894	40.103	38.142	33.713	31.999	-25,4%

Fuente: Boletín Estadístico del Banco de España

El empleo EPA de la rama Actividades financieras y seguros no muestra, sin embargo, un comportamiento negativo ya que en el año 2014 el número de ocupados creció un 0,7% (-0,3% en España).

El crédito total en Castilla y León ha disminuido con respecto al año 2013 (-6,2% nominal -5,1% real). El comportamiento por sectores ha sido desigual, ya que, se mantiene la restricción del crédito al sector privado (-9,8% nominal y -8,7% real) que representa el 90,2% del crédito total mientras aumentan los créditos al sector público (46,5% nominal y 48,2% real) aunque éstos representan un 9,8% del total. El descenso del crédito total en España ha sido inferior (-3,1% nominal y 2,1% real), registrándose tasas de variación más moderadas, tanto en los créditos al sector privado como al sector público.

El valor de las hipotecas constituidas sobre fincas en Castilla y León alcanzó en 2014 los 1.461,9 millones de euros, un 17,1% menos que en 2013. El número, por su parte, fue de 16.253, un 7,3% menos que en 2013.

Cuadro 1.6.4-2**Créditos del sistema bancario en Castilla y León, 2014⁽¹⁾**
(miles de euros)

Por el destino del crédito				
Castilla y León				
	Valor	% Var. nominal	% Var. Real ⁽²⁾	Porcentaje
Al sector público	5.207.386	46,5	48,2	9,8
Al sector privado	47.813.604	-9,8	-8,7	90,2
Total	53.020.990	-6,2	-5,1	100,0
España				
	Valor	% Var. nominal	% Var. Real ⁽²⁾	Porcentaje
Al sector público	94.693.596	23,6	24,9	6,7
Al sector privado	1.328.193.255	-4,6	-3,6	93,3
Total	1.422.886.851	-3,1	-2,1	100,0

Nota: ⁽¹⁾ Créditos vivos a 31 de diciembre.

⁽²⁾ Deflacionado con el IPC regional de diciembre.

Fuente: Boletín Estadístico del Banco de España.

En cuanto a los depósitos, en el año 2014 aumentaron los de las administraciones públicas (5%) y mantuvieron cierto estancamiento los del sector privado (-1,1% nominal y 0,1 real) como se puede ver en el cuadro 1.6.4-3. El comportamiento de estos últimos no ha sido homogéneo, con un crecimiento muy significativo en el caso de los depósitos a la vista (18,8% nominal y 20,2% real), más moderado en los de ahorro (4% nominal y 5,3% real) y con descensos en los depósitos a plazo (-8% nominal y -6,9% real).

El panorama ha sido similar en el caso nacional, aunque con variaciones más moderadas en depósitos a la vista y algo más acusadas en depósitos de ahorro y a plazo. En conjunto la tasa de variación ha sido positiva, tanto en términos nominales (0,4%), como reales (1,5%).

Cuadro 1.6.4-3**Depósitos del sector privado en el sistema bancario en Castilla y León, 2014⁽¹⁾**
(miles de euros)

Por tipo de depósito				
Castilla y León				
	Valor	% Var. nominal	% Var. real ⁽²⁾	Porcentaje
D. vista	10.237.771	18,8	20,2	16,1
D. ahorro	18.777.548	4,0	5,3	29,5
D. plazo	34.658.212	-8,0	-6,9	54,4
Total	63.673.531	-1,1	0,1	100,0
España				
	Valor	% Var. nominal	% Var. real ⁽²⁾	Porcentaje
D. vista	337.486.429	16,2	17,5	29,6
D. ahorro	221.985.333	7,5	8,6	19,5
D. plazo	580.284.627	-9,1	-8,1	50,9
Total	1.139.756.389	0,4	1,5	100

Nota: ⁽¹⁾ Depósitos vivos a 31 de diciembre.

⁽²⁾ Deflacionado con el IPC regional de diciembre.

Fuente: Boletín Estadístico del Banco de España.

1.6.5 Servicios a las empresas

Los indicadores disponibles para la rama de Servicios a las empresas muestran en el año 2014 resultados dispares. Así, mientras que los datos de EPA reflejan un incremento del 3,9% en el número de ocupados de la rama Actividades profesionales, científicas y técnicas; actividades administrativas y servicios auxiliares (M+N) (*cuadro 1.6.5-1*) y lo mismo ocurre con el Índice de cifra de negocios y de personal ocupado de Actividades administrativas y servicios auxiliares (N) (6,3% y 3,6% respectivamente), sin embargo, esos mismos índices reflejan resultados negativos para Actividades profesionales, científicas y técnicas (M) (-4,1% y -1,1%). Los resultados son similares en el caso nacional, aunque los crecimientos son más moderados y también los decrecimientos.

Hay que tener en cuenta al analizar estos resultados, que la Encuesta de Población Activa no recoge para las Comunidades Autónomas la desagregación de los ocupados para las ramas que componen Actividades profesionales, científicas y técnicas; Actividades administrativas y servicios auxiliares (M+N). Por otra parte, los datos sobre el Índice de cifra de negocios y de personal ocupado de Actividades administrativas y servicios auxiliares, se extraen de Indicadores de Actividad en el Sector Servicios (IASS).

Por otra parte el INE en su Contabilidad Regional recoge, como ya se ha comentado, un crecimiento de la rama del 2,3%, cifra que, como ha ocurrido con otras ramas de servicios es también importante por el cambio de tendencia que supone, tras varios años de descensos continuados.

Cuadro 1.6.5-1
Comportamiento del empleo en los servicios a las empresas
(miles de ocupados)

	Castilla y León			España		
	2013	2014	% Var	2013	2014	% Var
Empleo en la rama (M+N)	69.625	72.325	3,9	1.719.375	1.750.750	1,8
% sobre el empleo en Servicios	10,8	11,2		13,2	13,2	
Participación de la rama en el total nacional	4,0	4,1				

Fuente: Elaboración propia a partir de datos de la EPA del INE.

1.7 Tecnología e Investigación

1.7.1 Contextualización

En 2014 se publicaron los indicadores correspondientes a la ejecución de la anterior estrategia de **I+D+i** de Castilla y León, esto es, la ERIDI 2007-2013. En este contexto y de cara a la realización del correspondiente análisis de indicadores, conviene recordar que la ERIDI, definida antes de la crisis económica y financiera, se revisó y actualizó en 2010, con objeto de que la planificación estratégica recogiera las restricciones financieras y presupuestarias existentes, tanto desde el punto de vista de la Administración Pública, como desde el punto de vista de la movilización de los recursos privados.

A nivel de indicadores estratégicos, el *cuadro 1.7.1-1*, muestra que hubo una evolución positiva en todos ellos en el periodo 2011-2012, para luego disminuir en el periodo siguiente 2012-2013, salvo el indicador correspondiente a la creación de empresas basadas en el conocimiento, que continuó creciendo, a pesar de estar lejos de los valores objetivo.

Destaca el descenso de los valores correspondientes al gasto en I+D respecto del PIB, que en 2013 bajó por primera vez del 1% situándose en menos de la mitad del objetivo fijado para 2013, al dato de ejecución privada del gasto en I+D, y la disminución del gasto en innovación tecnológica sobre el PIB en el año 2013, que no llega a un tercio del objetivo, alejándose de los valores del objetivo señalado por la ERIDI para ese año.

Cuadro 1.7.1-1

Indicadores de los objetivos estratégicos de la Estrategia Regional de I+D+i de Castilla y León, 2010-2013

Indicadores	2010	2011	2012	2013	Objetivo ⁽¹⁾
% gasto en I+D sobre el PIB	1,06	1,00	1,12	0,99	2,00
% de ejecución privada del gasto en I+D	53,7	54,5	61,8	56,20	63,00
% de gasto en innovación tecnológica sobre el PIB	1,05	0,88	1,03	0,88	2,50
Nº de artículos por cada 100 investigadores del sector público	58,0	57,6	73,3	71,70	60,00
Nº de empresas basadas en el conocimiento creadas en el año por universidades, centros tecnológicos y centros de investigación	14	9	10	14	25

Nota: ⁽¹⁾ Objetivos señalados en la "Actualización de la Estrategia Regional de I+D+i de Castilla y León para el periodo 2011-2013".

Fuente: Comisionado para la Ciencia y la Tecnología de la Junta de Castilla y León.

Respecto al análisis de los indicadores correspondientes a los objetivos específicos de la ERIDI 2010-2013 (*cuadro 1.7.1-2*), destaca la consecución de los resultados esperados únicamente para dos de los indicadores, el retorno económico de la participación regional en el Programa Marco de

I+D de la Unión Europea (un 3,90% de retorno frente al 2,50% previsto), y las patentes nacionales concedidas a universidades y centros tecnológicos regionales (37 concesiones frente a las 35 previstas).

Los recursos humanos en ciencia y tecnología, a pesar de estar alejados del objetivo establecido para 2013, también han tenido una evolución positiva y de crecimiento prácticamente constante durante todo el periodo, al igual que el número de empresas basadas en el conocimiento vivas al cabo de 3 años y creadas por universidades y centros del conocimiento.

En cuanto al resto de indicadores, los valores obtenidos para las diferentes anualidades presentan una variación sin pauta determinada. Así destaca el freno en 2013 del número de personas dedicadas a I+D.

Cabe señalar la disminución en 2012, del retorno regional en programas nacionales de **I+D+i** y de los recursos movilizados, produciéndose otra vez en 2013 un incremento del primer indicador señalado. En 2013 desciende de manera destacada el porcentaje de gasto en I+D ejecutado por las empresas que no son de alta y media alta tecnología (AYMAT) sobre el total del gasto de I+D ejecutado por el sector empresarial (que también disminuye), siendo un indicador que llevaba una trayectoria positiva. Tras la disminución de 2012, el porcentaje de exportaciones de productos de mayor contenido tecnológico sobre el total de exportaciones se incrementó en 2013, aunque lejos de los valores objetivos señalados en la ERIDI.

Cuadro 1.7.1-2**Indicadores de los objetivos específicos de la Estrategia Regional de I+D+i de Castilla y León, 2010-2013**

Indicadores	2010	2011	2012	2013	Objetivo ⁽³⁾
Personal dedicado a I+D por mil de población ocupada	9,76	9,89	10,2	9,85	12,00
Retorno económico de la participación de Castilla y León en el Programa Marco de I+D de la Unión Europea sobre el total nacional (%)	2,26	2,35	1,61	3,90 ⁽¹⁾	2,50
Retorno económico de la participación de Castilla y León en programas nacionales de I+D+i sobre el total nacional (%)	3,8	4,4	3,5	4,02	5,5
Recursos movilizados en I+D+i (en miles de euros)	988,7	912,4	850,9	n.d.	1.432,7
% gasto en I+D ejecutado por empresas no AYMAT sobre el total del gasto en I+D ejecutado por el sector empresarial	34,0	34,9	37,6	30,4	50,0
Número de personas empleadas en los espacios de innovación	5.883	5.966	5.712	4.840	8.000
Ingresos anuales por I+D y servicios científico-tecnológicos bajo contrato de universidades y centros tecnológicos (en millones de euros)	50,1	47,3	32,6	33,5	70,0
Patentes nacionales concedidas a universidades y centros tecnológicos	19	18	20	37	35
% del empleo en sectores AYMAT sobre el empleo total ⁽²⁾	5,9	5,6	-	n.d.	7,5
Nº de empresas basadas en conocimiento vivas al cabo de 3 años creadas por universidades, centros tecnológicos y centros de investigación	83	103	36	38	80
Recursos humanos en ciencia y tecnología (% sobre la población activa)	38,8	40,4	41,4 ⁽¹⁾	41,6 ⁽¹⁾	43,0
% de exportaciones de los productos con mayor contenido tecnológico sobre el total de exportaciones	64,8	66,8	65,6	66,0 ⁽¹⁾	72,0

Nota: (1) Datos provisionales.

(2) Elaboración propia a partir de datos INE.

(3) Datos provisionales.

Fuente: Comisionado para la Ciencia y la Tecnología de la Junta de Castilla y León.

Por otro lado, Castilla y León, en materia de **I+D+i** y como parte de la ERIDI, contaba con la Estrategia Universidad-Empresa 2008-2013, cuyo objetivo fundamental era mejorar la transferencia de conocimiento entre el ámbito científico y el tejido empresarial.

También finalizada en el año 2013, se han publicado los datos correspondientes a su ejecución, tal y como se muestra en el *cuadro 1.7.1-3*. Estos datos muestran como se han superado los valores previstos para 2013 en grupos de investigación que colaboran con empresas, con un crecimiento positivo (salvo 2012) en todo el periodo, en el número de patentes solicitadas de manera anual por universidades y centros tecnológicos, y en la participación regional en el Programa Marco de Investigación.

Aunque no se han alcanzando los objetivos previstos para 2013, sí ha habido un crecimiento paulatino en otros indicadores como el porcentaje de presupuesto destinado a universidades y

centros tecnológicos sobre el total presupuestado en la estrategia, la mayor participación en programas y redes europeas, y el número de spin off creadas.

Cuadro 1.7.1-3

Indicadores de seguimiento de la Estrategia Universidad-Empresa de Castilla y León 2008-2013

Indicadores	2008	2009	2010	2011	2012	2013	Objetivo ⁽¹⁾
Técnicos de transferencia de conocimiento por cada 100 investigadores (en EDP)	1,01	1,18	1,40	1,29	1,11	0,61	1,3
% grupos de investigación que colaboran con empresas	11,8	11,6	17,5	15,8	19,8	62,63	15,0
Ingresos anuales por I+D y servicios científico-tecnológicos bajo contrato de universidades y centros tecnológicos (Millones de euros)	50,8	50,7	50,1	47,3	32,6	33,5	70,0
% presupuesto de universidades y centros tecnológicos de CyL sobre presupuesto total aprobado	8,4	6,6	8,7	6,4	10,8	1,9	25,0
Participación de CyL (%) en el retorno español del Programa Marco de Investigación ⁽²⁾	1,99	1,19	2,34	2,35	1,61	3,45 ⁽²⁾	2,50
Incremento en actores involucrados en programas y redes europeos	151	226	274	362	372	386	400
Número de AEI/clusters generados	3	10	13	16	16	15	15
Patentes nacionales solicitadas en universidades y centros tecnológicos por año	27	24	32	35	41	44	40
Número de spin-offs ⁽³⁾	-	11	14	9	10	14	80

Notas: ⁽¹⁾ Objetivos señalados en Anexo I / Actualización de la Estrategia Universidad-Empresa de Castilla y León para el periodo 2011-2013.

⁽²⁾ Datos aportados por CDTI.

⁽³⁾ Datos oficiales del Registro Mercantil.

Fuente: Comisionado para la Ciencia y la Tecnología de la Junta de Castilla y León.

Como continuidad a la Estrategia Universidad-Empresa 2008-2013 y como parte también de la RIS3 de Castilla y León, se ha formulado el Plan de Transferencia Universidad-Empresa 2015-2017 por parte de la Consejería de Educación (*cuadro 1.7.1-4*).

Este nuevo Plan incluye cuatro grandes objetivos y doce medidas de actuación, algunas de las cuales dan continuidad a las desarrolladas en el periodo anterior, haciendo especial hincapié en esta edición en la participación conjunta en proyectos, redes, plataformas, etc. de universidades y empresas.

Cuadro 1.7.1-4**Objetivos y Medidas del Plan de Transferencia Universidad-Empresa, 2015-2017**

Acciones	Objetivo	Medidas
Universidad Innovadora	Valorización y transferencia de los resultados de investigación universitaria	Planes estratégicos Gestión de la transferencia de conocimiento en las universidades. Generalización de las actividades de transferencia.
Proyectos Universidad-Empresa	Desarrollo de estrategias conjuntas entre universidades y empresas	Proyectos internacionales universidad-empresa Consorcios universitarios para la transferencia de conocimiento Desafío Universidad-Empresa
Universidad Emprendedora	Fomento del emprendimiento universitario y la transferencia hacia un modelo de universidad emprendedora	Campus Emprendedor Vivero Universitario de Promotores Empresariales
Ecosistema Innovador	Conexión y consolidación de redes y plataformas para la colaboración universidad-empresa	Grupo de Trabajo sobre Transferencia de Conocimiento Redes Difusión y Comunicación Ecosistema Institucional

Fuente: Elaboración propia a partir de la ORDEN EDU/14/2015, de 13 de enero, por la que se aprueba el Plan de Transferencia de Conocimiento Universidad-Empresa 2015-2017.

En el año 2014 comenzó la vigencia del principal instrumento de planificación estratégica en materia de **I+D+i** de Castilla y León, esto es, la Estrategia Regional de Investigación e Innovación para una Especialización Inteligente (RIS3) 2014-2020.

Esta estrategia se ha definido siguiendo las directrices establecidas por la Comisión Europea para todas las regiones, tanto a nivel de metodología de trabajo como de contenidos a incluir y determinar en la planificación estratégica para el siguiente periodo de programación de los fondos estructurales. Una de las novedades de esta programación es que las estrategias de especialización inteligente de Castilla y León incluyen, además de las actuaciones de impulso a la **I+D+i**, las relacionadas con la Sociedad de la Información.

Así, la RIS3 es el marco programático regional para los diferentes programas y planes que las diferentes Consejerías y entidades públicas de la Junta de Castilla y León pondrán en marcha en materia de **I+D+i** y de sociedad de la información en el periodo mencionado 2014-2020.

Con un proceso caracterizado por la denominada gobernanza participativa que se traduce en la implicación de la cuádruple hélice (Administración – Empresas – Sociedad - Educación) en la definición estratégica, la RIS3 se basa en la identificación de los dominios tecnológicos y de conocimiento de la región que permitan construir ventajas competitivas y comparativas respecto a otras regiones. Es en esta especialización regional donde deben centrarse los esfuerzos y apoyos en materia de **I+D+i**.

Bajo estas premisas, en los trabajos de elaboración de la RIS3 de Castilla y León 2014-2020, se establecieron tres patrones: de especialización económica, de especialización científica y a nivel de especialización tecnológica, entendiendo como tal las actividades económicas y dominios donde la región cuenta con mayor conocimiento y especialización que otras regiones europeas.

En el patrón de especialización económica se han incluido las macroactividades de la Agroalimentación, la Automoción, Componentes y Equipos, la Salud y Calidad de vida, el Turismo, Patrimonio y Lengua española, la Energía y Medioambiente Industrial, y el Hábitat.

En el patrón de especialización científica, figuran la Medicina, la Agricultura y Ciencias Biológicas y Veterinaria, la Química y Ciencia de los Materiales, las Ciencias de la Tierra y Ambientales, y la Ingeniería.

En cuanto al patrón de especialización tecnológica, este comprende Materiales avanzados, TIC, Biotecnología, y Fabricación y procesos avanzados.

A partir de este patrón de especialización regional, la Estrategia Regional de Investigación e Innovación para una Especialización Inteligente de Castilla y León 2014-2020, define sus cinco prioridades temáticas, es decir, los ámbitos donde en los próximos años la región apostará por la **I+D+i**

La *Prioridad 1* comprende Agroalimentación y Recursos naturales, como catalizadores de la extensión de la innovación sobre el territorio. En la *Prioridad 2*, se incluye la Eficiencia productiva en sectores de transporte como Automoción y Aeronáutico, haciendo de materiales y componentes las claves del liderazgo y sostenibilidad. La *Prioridad 3* comprende Aplicación de conocimiento y Tecnología en Salud y en Atención Social, Cambio Demográfico y Bienestar, para la mejora de la Calidad de Vida de los ciudadanos. En la *Prioridad 4* se encuentra Patrimonio natural, Patrimonio Cultural y Lengua Española, recursos endógenos de base de la sostenibilidad territorial. Por último, la *Prioridad 5* incluye I+D en Tecnologías de la Información y la Comunicación, Energía y Sostenibilidad, para la competitividad global regional en base a la transversalidad de tecnologías y conocimientos.

Asimismo, y en la parte de planificación, la Estrategia RIS3 de Castilla y León 2014-2020, recoge una serie de objetivos y programas. Los objetivos estratégicos son seis:

1. Reforzar un modelo económico más competitivo y sostenible a través de la innovación empresarial y el uso eficiente de los recursos,
2. Avanzar hacia el liderazgo científico y tecnológico en determinados campos de potencial especialización regional, configurando un sistema de ciencia y tecnología más atractivo,
3. Mejorar la internacionalización y la visión hacia el exterior del sistema de innovación regional,

4. Fomentar la colaboración multidisciplinar entre agentes generadores de conocimiento y la transferencia de conocimiento;
5. Fomentar la cultura de la innovación y la creatividad en todos los ámbitos sociales y económicos;
6. Conseguir que las Tecnologías de Información y Comunicación se conviertan en herramientas facilitadoras de la innovación, la cohesión social y territorial, el crecimiento económico, el desarrollo del medio rural y la creación de empleo.

En cuanto a los programas, son seis:

- P1. Innovación empresarial y economía más competitiva
- P2. Ciencia Excelente y liderazgo tecnológico
- P3. Internacionalización
- P4. Colaboración
- P5. Sociedad Innovadora
- P6. Agenda Digital para Castilla y León.

Hay que señalar que en el momento de elaboración del presente epígrafe, aún no hay datos correspondientes a la primera anualidad de ejecución de la RIS3 de Castilla y León, por lo que no se pueden analizar en detalle. Sin embargo, las prioridades temáticas señaladas así como el patrón de especialización regional identificado, serán referentes a la hora de analizar la participación regional en programas nacionales y europeos de apoyo a la **I+D+i**.

1.7.2 Situación de las actividades de I+D y de los Sistemas de Innovación en España

En el *cuadro 1.7.2-1*, se muestran los datos de los indicadores de recursos y resultados de las actividades de I+D a nivel nacional.

Puede observarse que en el año 2012, último año con datos recogidos en el informe COTEC, disminuyó el gasto en I+D respecto a 2011, continuando así con el descenso iniciado en 2010. Del mismo modo, disminuyó el esfuerzo en I+D, tanto el ejecutado por el sector público como el ejecutado por el sector privado, siendo más acusado el descenso en el sector público.

Sin embargo, con respecto tanto al personal en I+D como a investigadores, en 2012 hubo un incremento respecto a los valores de 2011.

También fueron en 2012 positivos los resultados de los esfuerzos en I+D nacional, medidos estos resultados a través de las exportaciones de productos de alta tecnología (incremento en 2012 respecto a los datos de 2011) así como en producción científica.

Cuadro 1.7.2-1**Evolución de los indicadores del sistema español de innovación, 2000-2012**

Recursos generales	Indicadores España				Tasa acumulativa anual %		% var. anual
	2000	2005	2011	2012	2000-2005	2005-2012	2011-2012
Gasto en I+D							
Millones de euros corrientes	5.719	10.197	14.184	13.392	12,26	3,97	-5,59
Millones de euros constantes 2005	7.784	10.197	12.698	12.144	7,72	2,53	-5,57
Esfuerzo en I+D							
Gasto interno total ejecutado en I+D/PIB pm (%)	0,91	1,12	1,33	1,30	4,34	2,13	-4,41
Gasto interno ejecutado en I+D por el sector empresarial/PIBpm (%)	0,50	0,61	0,70	0,69	4,09	1,89	-2,82
Gasto interno ejecutado en I+D por el sector público/PIBpm (%)	0,41	0,52	0,64	0,61	4,63	2,39	-4,69
Personal en I+D (EJC)	120.618	174.773	215.079	208.831	7,70	2,58	-2,90
S/población ocupada (‰)	6,8	9,2	11,9	12,1			
Investigadores(EJC)	76.670	109.720	130.235	126.778	7,43	2,09	-2,65
S/población ocupada (‰)	4,3	5,8	7,2	7,3			
S/ personal en I+D (EDP)	63,6	62,8	60,6	60,7			
Resultados							
Comercio de Productos de alta tecnología ⁽¹⁾							
Exportaciones de productos de alta tecnología (MEUR)	6.735	9.110	10.432	11.398	6,23	3,25	9,26
Ratio de cobertura de productos de alta tecnología	0,38	0,37	0,49	0,57			
Producción científica							
Nº de publicaciones españolas	27.130	46.131	73.767	76.699	11,20	7,53	3,97
Cuota producción científica respecto al total mundial (%)	2,3	2,6	3,1	3,2			

Notas ⁽¹⁾ Sectores aeroespaciales, armas y municiones, ofimática, ordenadores, farmacia y otros.

Fuente: Informe COTEC 2014. *Tecnología e Innovación en España*.

Ampliando este ejercicio de análisis de la situación de la **I+D+i** de España con la Unión Europea y con los países de la OCDE, para el año 2012, último año con datos comparables disponibles, España representaba el 5,8 % del gasto en I+D de la UE-28 y el 1,8% del gasto en I+D de los países de la OCDE, valores éstos inferiores a los datos de 2010 (datos incluidos en el epígrafe de Ciencia y Tecnología de nuestro Informe sobre la Situación económica y Social de Castilla y León en 2013) donde España representaba el 6,6% de la UE-27 y el 2% de los países de la OCDE. Es decir, España ha ido perdiendo peso a nivel internacional en materia de gasto en I+D.

Respecto a los indicadores de gasto en I+D empresarial y gasto en I+D por habitante, España se encontraba por debajo de la media europea y de la media de los países de la OCDE, con datos muy inferiores a las medias: 53% de gasto empresarial en España frente al 62,2% europeo y 66,8% de la

media OCDE, si bien es cierto que el porcentaje español ha aumentado en 2012 respecto a los valores de 2010 (que era del 51,5%) y lo ha hecho en mayor medida que la media europea (en 2010 era del 61,2%) y la media de la OCDE (que en 2010 era de 66,5%).

Respecto al esfuerzo en I+D, esto es, el gasto en I+D respecto al PIB, también los valores en 2012 de España se encontraban por debajo de la media europea y de la media de la OCDE, tanto en el sector empresarial como en el sector público.

En cuanto a la tasa de personal en I+D por población ocupada, en 2012 España se encontraba en valores similares a la media europea, aunque no así el número de investigadores, que era inferior a nivel español y, sobre todo, en investigadores incorporados en empresas.

En cuanto a los resultados de la I+D en España (*cuadro 1.7.2-2*), destaca que frente a los datos positivos del saldo comercial de la industria farmacéutica tanto en la UE28 como en la OCDE, el saldo comercial para España en 2012 de este sector fue negativo, a pesar de la relevancia del mismo en la economía española.

La industria electrónica y los equipos de oficina e informática tuvieron un saldo comercial negativo en las tres áreas geográficas comparadas, lo que muestra el empuje de los países emergentes en sectores intensivos en I+D en los últimos años.

En cambio, la industria aeroespacial tuvo en 2012 saldos positivos también en las tres áreas geográficas comparadas.

Respecto a la protección de los resultados de investigación, España representaba en 2012 únicamente el 1,19% de las patentes trídicas de la Unión Europea, y el 0,34% de las patentes de la OCDE, valores muy por debajo del peso que el país tiene en el gasto en I+D y disminuyendo los valores respecto a los datos de 2010, que fueron el 1,72% de la UE-27 y el 0, 50% de la OCDE. Es decir, España está perdiendo peso a nivel internacional en este indicador.

Cuadro 1.7.2-2**Comparación Internacional de la situación de España según datos de la OCDE, 2012**

	España	UE-28	OCDE
Recursos Generales			
Gastos en I+D			
Total en US\$ corrientes (millones en PPC)	19.555,7	339.092,0	1.106.506,4
España en porcentaje de la UE y la OCDE		5,77	1,77
Gastos empresariales en I+D (millones de US\$ PPC)	10.359,7	211.010,5	749.739,7
Gastos empresariales en I+D en porcentaje del gasto total en I+D	53,0	62,2	67,8
Gasto en I+D por habitante (millones US\$ PPC)	423,6	665,8	887,0
Esfuerzo en I+D			
Gasto interno total ejecutado en I+D/PIBpm (%)	1,30	1,97	2,40
Gasto interno ejecutado en I+D por sector empresarial ⁽¹⁾ /PIBpm (%)	0,69	1,22	1,62
Gasto interno total ejecutado en I+D por el sector público/PIBpm (%)	0,61	0,72	0,72
Personal en I+D (EJC)	208.349	2.647.918	
Sobre la población ocupada (‰)	11,8	11,7	
Investigadores (EJC)	127.129	1.652.933	4.296.736 ⁽²⁾
Sobre el total del personal en I+D (%)	61,0	62,4	
Investigadores en empresas sobre el total de investigadores (%)	35,6	46,4	59,5
Resultados			
Saldo comercial de sectores intensivos en I+D (millones de \$PPC)			
Industria aeroespacial	2.447	47.978	96.743
Industria informática, electrónica y óptica	-19.455	-104.244	-224.412
Industria farmacéutica	-3.772	65.912	30.593
Familia de patentes triádicas registradas	140	11.834	41.041
España en porcentaje de la UE y de la OCDE		1,19	0,34

Nota: ⁽¹⁾ Calculado para los países de la UE-28 excepto Bulgaria, Chipre, Croacia, Letonia, Lituania y Malta.

⁽²⁾ Datos de 2011.

Fuente: Informe COTEC 2014. Tecnología e Innovación en España.

1.7.3 Esfuerzo en I+D+i

Tras cuatro años con una importante reducción presupuestaria a nivel regional en ciencia y tecnología, en 2015 ha habido un ligero incremento del presupuesto para esta materia, aunque aún sigue lejos, tanto en valores absolutos como en peso en los Presupuestos Generales de la

Comunidad Autónoma, de alcanzar el presupuesto existente para ciencia y tecnología previo a la crisis (*cuadro 1.7.3-1*). De hecho habría que remontarse una década atrás para encontrar cifras similares a las actuales.

Esta fuerte disminución presupuestaria, tal y como se verá más adelante, y de manera destacada en los años 2012, 2013 y 2014, ha podido tener repercusión en los indicadores de I+D e innovación de Castilla y León, haciendo que la Comunidad haya ido perdiendo puestos en el panorama nacional.

Cuadro 1.7.3-1
Evolución de los presupuestos en Ciencia y Tecnología de la Junta de Castilla y León, 2008-2015

	2008	2009	2010	2011	2012	2013	2014	2015 ⁽¹⁾
Presupuestos Ciencia y Tecnología (M€)	312,4	318,0	318,2	317,1	297,3	255,2	164,2	178,5
Incremento en porcentaje	25,0	1,8	0,1	-0,4	-6,2	-14,2	-35,7	8,7
% sobre presupuestos generales de la Comunidad de Castilla y León	3,01	3,00	3,01	3,17	3,06	2,69	1,65	1,80

Nota: ⁽¹⁾ Datos proporcionados por del Comisionado para la Ciencia y la Tecnología de Castilla y León.

Fuente: Consejería de Hacienda de la Junta de Castilla y León.

Atendiendo a la evolución por Comunidades Autónomas (*cuadro 1.7.3-2*), Castilla y León en 2013, último año con datos disponibles, se situó en la séptima posición en gasto en I+D respecto del PIB, tras estar en 2012 en la quinta posición, por debajo de la media nacional, pasando del 1,14% de gasto en I+D respecto del PIB en 2012 al 0,99% del gasto en I+D respecto del PIB en 2013.

En cuanto al esfuerzo en materia de innovación, Castilla y León ocupa la sexta posición junto con Galicia, con un 0,88 % del gasto de innovación respecto del PIB, dato por debajo de la media nacional e inferior a los valores obtenidos en 2012.

Cuadro 1.7.3-2**Gasto en I+D y en innovación por Comunidades Autónomas, 2012-2013**
(en miles de euros y porcentaje sobre el PIB)

	I+D 2012		Innovación 2012		I+D 2013		Innovación 2013	
	Miles €	% PIB	Miles €	% PIB	Miles €	% PIB	Miles €	% PIB
España	13.391.607,00	1,27	13.410.348	1,27	13.011.798	1,24	13.233.291	1,26
Andalucía	1.480.460,00	1,05	867.280	0,62	1.471.261	1,04	873.910	0,62
Aragón	312.795,00	0,95	369.205	1,12	298.081	0,90	255.867	0,78
Asturias	195.892,00	0,90	143.238	0,66	183.717	0,86	136.739	0,64
Baleares	89.921,00	0,34	35.222	0,13	86.982	0,33	38.091	0,14
Canarias	211.495,00	0,52	72.665	0,18	203.078	0,50	64.117	0,16
Cantabria	126.166,00	1,02	73.817	0,60	110.047	0,91	52.728	0,43
Castilla y León	617.467,00	1,14	564.357	1,04	531.000	0,99	474.466	0,88
Castilla-La Mancha	230.547,00	0,60	217.438	0,57	201.453	0,53	171.002	0,45
Cataluña	2.991.010,00	1,51	3.311.976	1,67	2.960.612	1,50	3.095.168	1,57
C. Valenciana	1.008.041,00	1,03	623.797	0,64	998.399	1,02	1.197.835	1,22
Extremadura	128.435,00	0,75	44.664	0,26	129.629	0,76	41.572	0,24
Galicia	487.840,00	0,89	606.887	1,11	468.701	0,86	482.360	0,88
Madrid	3.433.677,00	1,73	4.470.315	2,25	3.434.613	1,75	4.465.794	2,28
Murcia	227.759,00	0,84	151.603	0,56	224.761	0,84	134.139	0,50
Navarra	346.690,00	1,95	289.454	1,63	317.158	1,79	274.248	1,55
País Vasco	1.431.108,00	2,23	1.515.740	2,36	1.328.297	2,09	1.425.666	2,24
La Rioja	69.297,00	0,89	51.525	0,66	61.270	0,79	45.180	0,58

Fuente: *Estadística sobre actividades de I+D*, INE.

Atendiendo al sector de ejecución en Castilla y León, fueron las empresas las que mayor gasto en I+D realizaron en 2013, último año con datos disponibles, con un 56,16% del total, seguido de la Enseñanza Superior, con un 34,59% respecto del total y, por último, de la Administración Pública, con un 9,2% (*cuadro 1.7.3-3*)

De esta forma y atendiendo al sector empresarial, se rompe el cambio de tendencia que hubo en 2012, donde las empresas incrementaron sustancialmente su nivel de gasto en I+D, acercándose a valores similares a los de antes de la crisis. A nivel nacional, sin embargo, los datos de 2013 son similares a los de 2012.

Cuadro 1.7.3-3

Gastos internos totales en I+D por sector de ejecución en Castilla y León y en España, 2009-2013
(miles de euros)

	2009		2010		2011		2012		2013	
	M€	%	M€	%	M€	%	M€	%	M€	%
Castilla y León	629.490	100	608.202	100	574.357	100	617.467	100	531.000	100
Empresas	333.017	52,90	325.785	53,57	312.329	54	381.451	62	298.224	56,16
Administración Pública	74.837	11,89	66.651	10,96	56.708	10	53.971	9	48.868	9,2
Enseñanza Superior	221.144	35,13	215.160	35,38	204.716	36	181.731	29	183.680	34,59
IPSFL	492	0,08	606	0,10	604	0,0	314	0	228	0,04
España	14.581.676	100,00	14.588.455	100,00	14.184.295	100,00	13.391.605	100,00	13.011.798	100
Empresas	7.567.596	51,90	7.506.443	51,45	7.396.369	52	7.094.280	53	6.906.396	53,08
Administración Pública	2.926.733	20,07	2.930.562	20,09	2.762.385	19	2.556.646	19	2.436.444	18,72
Enseñanza Superior	4.058.359	27,83	4.123.150	28,26	4.002.024	28	3.715.573	28	3.647.407	28,03
IPSFL	28.988	0,20	28.300	0,19	23.517	0	25.106	0	21.551	0,16
%CYL/ España	4,32		4,17		4,05		4,61		4,08	

Fuente: *Estadística sobre actividades de I+D*, INE.

La evolución del número de empresas innovadoras continuó siendo negativa (*cuadro 1.7.3-4*), al igual que en años precedentes, pasando de 921 empresas en 2012 a 780 empresas innovadoras en 2013, último año con datos disponibles y continuando así con el descenso de los últimos años en el número de empresas innovadoras. Este decrecimiento también ha ocurrido a nivel nacional. El porcentaje de empresas innovadoras respecto al total, es mayor en la media nacional que a nivel de Castilla y León.

Respecto a las innovaciones, las empresas en el periodo 2011-2013 han apostado por las innovaciones no tecnológicas frente a las innovaciones tecnológicas, aunque las empresas castellano y leonesas que realizan este tipo de innovaciones no tecnológicas frente al total de empresas es menor que en la media nacional.

Cuadro 1.7.3-4

Empresas innovadoras, según el tipo de innovación, en Castilla y León y España ⁽¹⁾, 2011-2013

	Empresas con actividades innovadoras en 2012	Empresas con actividades innovadoras en 2013	Empresas con actividades innovadoras 2011-2013		Empresas con innovaciones tecnológicas 2011-2013		Empresas con innovaciones no tecnológicas 2011-2013	
	Total	Total	Total	%	Total	%	Total	%
Castilla y León	921	780	1.492	23,41	850	13,24	1.080	16,94
España	18.077	16.119	38.092	26,04	19.370	13,24	29.840	20,40

Nota: (1) Se incluyen las empresas innovadoras con sede en Castilla y León y con sede en otros territorios de España.

Fuente: Elaboración propia a partir de *Encuesta sobre Innovación en las empresas 2013*, INE.

La intensidad de la innovación de las empresas de Castilla y León fue superior a la media nacional, el 1,03 frente al 0,91 en el total de empresas, ratios que son mayores en las empresas con actividades innovadoras (*cuadro 1.7.3-5*).

Cuadro 1.7.3-5

Número de empresas con actividades innovadoras tecnológicas e intensidad de la innovación en Castilla y León y en España, 2013

	Empresas con actividades innovadoras	Intensidad de innovación del total de empresas	Intensidad de innovación de las empresas con actividades innovadoras	Intensidad de innovación de las empresas con actividades de I+D	% de la cifra de negocios en productos nuevos o mejorados	Gastos totales en actividades innovadoras en 2013 (en miles de euros)
Castilla y León	668	1,03	2,9	3,9	79,73	474.466,00
España	16.119	0,91	1,85	2,09	13,13	13.233.291,00

Fuente: Elaboración propia a partir de *Encuesta sobre Innovación en las empresas 2013*, INE.

Respecto a las innovaciones no tecnológicas, como se observa en el *cuadro 1.7.3-6* en Castilla y León y también a nivel nacional, prevalecieron las innovaciones que se realizaban en materia de organización frente a las innovaciones que se realizaban en comercialización. El 35,92% de las empresas que realizan innovaciones no tecnológicas en Castilla y León y el 36,16% de las empresas a nivel nacional, realizan este tipo de innovaciones tanto en organización como en comercialización.

Cuadro 1.7.3-6

Número de empresas con innovaciones tecnológicas y número de empresas con innovaciones no tecnológicas en el periodo 2011-2013. Castilla y León y España.

	Empresas con innovaciones no tecnológicas	Empresas con innovaciones organizativas	Empresas con innovaciones de comercialización	Empresas con innovaciones organizativas y de comercialización
Castilla y León	1.080	857	611	388
España	29.840	23.759	16.870	10.790

Fuente: Elaboración propia a partir de *Encuesta sobre Innovación en las empresas 2013*. INE.

Respecto a las innovaciones no tecnológicas, tal y como se muestra en el *cuadro 1.7.3-7*, el 51,3% de las empresas las realizaron orientadas a la satisfacción de los clientes y el 55% a lograr una mayor calidad de los productos y los servicios. También destaca el 48,4% de las innovaciones dirigidas a incrementar la cuota de mercado de las empresas. Respecto al periodo anterior, se han incrementado todos los porcentajes de los indicadores analizados, salvo la innovación organizativa orientada a disminuir los costes por unidad producida y la introducción de productos en nuevos mercados.

Cuadro 1.7.3-7

Innovación no tecnológica en el periodo 2011-2013. Objetivos de las innovaciones no tecnológicas con sede social en Castilla y León

	2010-2012	2011-2013
Innovaciones organizativas: % de empresas que considera de gran importancia los objetivos de la innovación: Reducción del periodo de respuesta a las necesidades de un cliente.	42,88	51,30
Innovaciones organizativas: % de empresas que considera de gran importancia los objetivos de la innovación: Mejora de la habilidad para desarrollar nuevos productos o procesos.	27,53	28,43
Innovaciones organizativas: % de empresas que considera de gran importancia los objetivos de la innovación: Mayor calidad de sus bienes o servicios.	49,82	54,97
Innovaciones organizativas: % de empresas que considera de gran importancia los objetivos de la innovación: Menores costes por unidad producida.	34,39	32,76
Innovaciones organizativas: % de empresas que considera de gran importancia los objetivos de la innovación: Mejora del intercambio de información o de la comunicación.	32,93	37,41
Innovaciones de comercialización: % de empresas que considera de gran importancia los objetivos de la innovación: Aumento o mejora de la cuota de mercado.	40,55	48,40
Innovaciones de comercialización: % de empresas que considera de gran importancia los objetivos de la innovación: Introducción de productos en nuevos grupos de clientes.	38,09	45,29
Innovaciones de comercialización: % de empresas que considera de gran importancia los objetivos de la innovación: Introducción de productos en nuevos mercados.	30,12	29,59

Fuente: *Encuesta sobre la innovación en las empresas 2012 y 2013*, INE.

Respecto a las empresas de alta y media-alta tecnología (empresas AYMAT), entre los años 2012 y 2013 se incrementó en Castilla y León el número de empresas (a falta de datos correspondientes a las empresas de Servicios de Alta Tecnología o punta), ya que se incrementó el número de empresas de manufacturas de alta y media-alta tecnología y las manufacturas de alta tecnología.

Respecto a la cifra de negocios, salvo en el manufacturero de tecnología media-alta, en 2013 se incrementaron las cifras respecto a 2012 (*cuadro 1.7.3-8*). En cuanto a la venta de productos, en 2013 únicamente se incrementó la cifra para los sectores manufactureros de tecnología alta.

A partir del año de referencia 2013, la Encuesta Industrial de Empresas amplía su ámbito poblacional y territorial, extendiendo su cobertura a las empresas industriales sin asalariados e incorporando las empresas de Ceuta y Melilla.

Cuadro 1.7.3-8

Número de establecimientos, cifra de negocios, venta de productos y valor añadido en los sectores de alta tecnología por periodo, rama de actividad y tipo de indicador, en Castilla y León, 2012 y 2013
(miles de euros)

	Nº de Establecimientos	Cifra de negocios	Venta de productos	Valor añadido
2013				
Sectores manufactureros de alta y media-alta tecnología	1.257	10.500.160	9.733.353	1.484.287
Sectores manufactureros de tecnología alta	435	1.141.934	1.024.868	231.877
Sectores manufactureros de tecnología media-alta	822	9.358.225	8.708.486	1.252.410
Servicios de alta tecnología o de punta	n.d	n.d	n.d.	n.d.
2012				
Sectores manufactureros de alta y media-alta tecnología	674	10.472.012	9.753.042	1.433.582
Sectores manufactureros de tecnología alta	53	889.447	790.358	209.491
Sectores manufactureros de tecnología media-alta	622	9.582.565	8.962.684	1.224.091
Servicios de alta tecnología o de punta	n.d	n.d	n.d.	n.d.

Nota: n.d.= no disponible.

Fuente: INE. Indicadores de Alta Tecnología, 2012 y 2013.

1.7.4 Resultados de los esfuerzos en I+D+i

Un indicador de los resultados del esfuerzo realizado en I+D+i a nivel regional y, por tanto, de la calidad del sistema de innovación, suele ser la participación de los diferentes agentes del sistema en programas nacionales y europeos de I+D+i y el retorno que se consiga de estos programas.

1.7.4.1 Participación en programas suprarregionales de I+D+i

En materia de I+D a nivel europeo el programa de referencia en el periodo de programación de fondos 2007-2013 fue el VII Programa Marco.

En este Programa Marco, Castilla y León ha obtenido una tasa de retorno del 2,01 como media respecto al total nacional, siendo del 3,45 en 2013, y superando ampliamente los datos obtenidos en el VI Programa Marco, tal y como se muestra en los cuadros 1.7.4-1 y 1.7.4-2.

Cuadro 1.7.4-1
Retornos obtenidos de los Programas Marco. Castilla y León
(euros)

	2013	VI PM (2002-2006)	VII PM (2007-2013)
Retorno (euros)		16.695.292	68.324.644
% España		1,77	2,01

Fuente: CDTI. Datos actualizados a 16/01/2014.

Cuadro 1.7.4-2
Retornos obtenidos del VII Programa Marco. Castilla y León, (2007-2013)
(euros)

	2007	2008	2009	2010	2011	2012	2013
Retorno (euros)	3.356.508	3.652.320	3.462.668	9.108.510	13.127.759	9.749.737	17.728.774
% España	1,47	1,23	1,15	2,31	2,46	1,61	3,45

Fuente: CDTI. Datos actualizados a 16/01/2014.

Para el periodo 2014-2020, la Unión Europea cuenta con el programa Horizonte 2020, estrategia que, por primera vez, integra los programas de I+D y los programas de innovación. Horizonte 2020 se estructura en tres pilares: promoción del Liderazgo Industrial en Europa, Ciencia Excelente y Retos Sociales, con un presupuesto total que asciende a los 76.880 millones de euros para todo el periodo.

En el *cuadro 1.7.4-3* se muestran los datos provisionales de Castilla y León en 2014 en el marco de Horizonte 2020, para cada uno de los pilares y sus correspondientes programas.

Destaca que la tasa de retorno en 2014 de Castilla y León respecto al total nacional haya sido del 3,8%, superior ya a la obtenida en 2013 en el VII Programa Marco y a pesar de que las reglas de participación en los programas han cambiado y el nivel de excelencia exigido es mucho mayor por parte de la Unión Europea.

La escasez de fondos para la I+D+I tanto a nivel regional como a nivel nacional, así como el mayor conocimiento de las dinámicas de participación a nivel europeo, probablemente han hecho que las entidades de Castilla y León tengan una mayor presencia en este tipo de programas, y hayan conseguido de mayores retornos económicos.

Según los datos provisionales, las propuestas por Castilla y León representan el 5% de las propuestas españolas presentadas a Horizonte 2020, el número de socios es un 4,1% del total, el número de líderes el 4,1% las participaciones siguen un 3,3% y el presupuesto es el 2,9% del total.

Cuadro 1.7.4-3

Propuestas presentadas a Horizonte 2020⁽¹⁾, Castilla y León, España y Total.

Año adjudicación 2014

	Castilla y León	España	Total	% CyL / España	% CyL / Total
Nº propuestas	163	3.253	9.580	5,01	1,70
Nº socios	95	2.318	21.976	4,1	0,43
Nº líderes	59	1.443	9.580	4,09	0,61
Nº participaciones	194	5.864	49.454	3,31	0,39
Presupuesto	63.032.278	2.179.760.948	20.183.428.174	2,89	0,31
Subv. Solicitada (euros)	59.051.849	2.045.153.909	18.506.916.226	2,89	0,32

Nota: ⁽¹⁾La fuente de información es CDTI por lo que la información que se incluye únicamente incluye las temáticas gestionadas por esta entidad y correspondientes a 34 convocatorias, no incluyéndose resultados de la prioridad correspondiente a Ciencia Excelente.

Fuente: Elaboración propia a partir de datos proporcionados por CDTI.

Respecto a las propuestas financiadas por Horizonte 2020 (*cuadro 1.7.4-4*), se han aprobado un total de 16 propuestas (el 9,8% de las presentadas, porcentaje inferior a la tasa media de aprobación nacional que se estima en el entorno del 13%) de Castilla y León, teniendo el 3,7% de las propuestas españolas representación regional.

Cuadro 1.7.4-4

Actividades financiadas en Horizonte 2020. Castilla y León, España y Total. Año adjudicación 2014.

	Castilla y León	España	Total	% CyL / España	% CyL / Total
Nº propuestas	16	431	1.016	3,72	1,57
Nº socios	14	495	4.321	2,83	0,32
Nº líderes	6	178	1.016	3,37	0,59
Nº participaciones	19	787	7.066	2,41	0,27
Presupuesto	11.182.472	287.898.041	2.834.452.363	3,88	0,39
Subv. Solicitada (euros)	9.812.322	260.917.431	2.448.251.343	3,76	0,40

Fuente: Elaboración propia a partir de datos proporcionados por CDTI.

Si se atiende a los resultados por programas de Horizonte 2020, en el *cuadro 1.7.4-5* se puede observar que el mayor retorno de Castilla y León respecto al nacional se ha dado en el programa de

Energía Segura, Limpia y Eficiente, seguido por el programa de Innovación en las PYME y por el programa de PPP- Edificios Energéticamente Eficientes. Respecto a socios y participaciones, también es en estos programas donde mayor presencia de entidades regionales hay.

Por tipología de participantes, son las empresas, seguidas de asociaciones y de centros de innovación y tecnología los que más acuden a estas iniciativas.

Si ahora se vincula la especialización regional señalada en la RIS3 de Castilla y León, con la participación en el principal programa de apoyo a la investigación y la innovación a nivel europeo, es necesario señalar que nanotecnología, biotecnología, transporte o seguridad alimentaria, temáticas intrínsecamente vinculadas a los patrones de especialización regional, no cuentan con participación regional.

Cuadro 1.7.4-5**Participación por programa, número de socios y número de participaciones en actividades financiadas en Horizonte 2020 en Castilla y León. 2014⁽¹⁾**

Programa	Socios	Nº de Participaciones					% retorno/España	
		Empresa	Centro CIT	Adm.	Universidad	Asociación		Subvención
Prioridad Liderazgo Industrial								
Liderazgo en tecnologías industriales y de capacitación								
Tecnologías de la Información y la Comunicación	1					2	465.000	0,81
Nanotecnologías								
Materiales avanzados								
PPP-Edificios Energéticamente eficientes	2		3		1		1.193.063	11,08
PPP-Fábricas de futuro	2	2					627.301	3,73
Procesos Industriales Sostenibles (SPIRE)								
Biotecnología								
Espacio	1	1					55.782	0,40
Acceso a financiación de riesgo								
Acceso a financiación de riesgo								
Innovación en la PYME								
Innovación en las PYME	4	4					2.037.122	12,14
Prioridad Retos Sociales								
Energía segura, limpia y eficiente	2	1	1	1			4.786.934	21,40
Seguridad alimentaria, agricultura sostenible, investigación marina y bioeconomía								
Transporte inteligente, ecológico e integrado								
Acción por el clima, eficiencia de los recursos y materia prima.								
Sociedades inclusivas								
Salud, Cambio demográfico y bienestar	2					3	647.120	1,27
Sociedades seguras								
Total	14	8	4	1	1	5	9.812.322	3,76

Nota: ⁽¹⁾Según domicilio social de la empresa.

Nº de socios: Nº de entidades participantes diferentes en cualquier tipo de actividad. Una misma entidad que participa en 2 actividades distintas se contabiliza como 1.

Nº de participaciones: Incluye cada vez que una entidad participa en una actividad.

Fuente: Elaboración propia a partir de datos de CDTI y de Consejería de Economía y Empleo.

1.7.4.2 Participación en programas nacionales

A nivel nacional, el marco de referencia es el Plan Estatal de Investigación Científica y Técnica y de Innovación 2013-2016.

En el *cuadro 1.7.4-6* se muestra un resumen de la participación de Castilla y León en diferentes convocatorias de proyectos de I+D+I de ámbito nacional.

En convocatorias de 2013, se solicitaron un total de 1.521 ayudas (555 vinculadas a proyectos de I+D+i y 966 vinculadas a Recursos Humanos), habiéndose aprobado un total de 725 ayudas por un importe total de casi 70 millones de euros.

La tasa de retorno de Castilla y León respecto a la media nacional en el Plan Estatal es del 4,4%, superior al conseguido respecto a Horizonte 2020. Por programas, fueron aprobados en 2013 el 45,9% de los proyectos presentados a las convocatorias de I+D+i y el 48,7% de los proyectos vinculados a Recursos Humanos presentados.

En materia de I+D+i destaca la mayor participación en el Programa Estatal vinculado a los Retos de la Sociedad, y en materia de Recursos Humanos, las ayudas concedidas en el Programa de Talento y Empleabilidad (donde están becas postdoctorales, Ramón y Cajal, Torres Quevedo, etc.).

Cuadro 1.7.4-6
Financiación y solicitudes aprobadas en convocatorias 2013 por elemento estratégico del Plan de Investigación Científica y Técnica y de Innovación, 2013-2016. Castilla y León y España

	P.E. Fomento de la investigación Científica y Técnica		P.E. Promoción del Talento y su Empleabilidad		P.E. Impulso al liderazgo empresarial en I+D+I		P.E. I+D+I orientada a los retos de la Sociedad		Otras actuaciones (AGE)		TOTAL	
	Nº solicitudes aprob.	Financ. (euros)	Nº solicitudes aprob.	Financ. (euros)	Nº solicitudes aprob.	Financ. (euros)	Nº solicitudes aprob.	Financ. (euros)	Nº solicitudes aprob.	Financ. (euros)	Nº solicitudes aprob.	Financ. (euros)
Castilla y León	81	5.307.250	464	7.791.532	36	27.808.524	143	28.874.622	1	78.878	725	69.860.807
España	1.739	155.152.034	10.058	220.008.167	1.108	577.698.177	3.712	782.506.726	13	540.909	16.630	1.735.906.012
% CyL /España	4,66	3,42	4,61	3,54	3,25	4,81	3,85	3,69	7,69	14,58	4,36	4,02

Fuente: Elaboración propia a partir de datos proporcionados por el Ministerio de Economía y Competitividad.

1.7.4.3 Patentes

La solicitud de patentes, al igual que la participación en programas nacionales y europeos de I+D+i, es un indicador de resultado de las actividades de I+D+i.

Los últimos datos disponibles para 2014 en la Oficina Española de Patentes y Marcas para Castilla y León, muestran un descenso del número de patentes nacionales solicitadas, mientras que se ha incrementado el número de solicitudes de modelos de utilidad, de marcas nacionales y de diseño industrial. A nivel nacional, la evolución en 2014 frente a 2013 ha sido igual que en Castilla y León.

En este punto, atendiendo a los datos de patentes solicitadas por universidades, centros tecnológicos y centros de investigación que se recogen en la Estrategia Universidad-Empresa 2008-2013 de Castilla y León recogidos *cuadro 1.7.4-7*, donde los datos muestran una evolución positiva, cabe concluir que son las empresas y otros investigadores no adscritos a estos centros los que están recurriendo menos a la protección de la propiedad intelectual con la figura de la patente.

Así, en su conjunto, Castilla y León pierde peso respecto a la media nacional en cuanto a solicitud de patentes nacionales y destaca el incremento del peso regional en materia de diseños industriales.

Cuadro 1.7.4-7

Solicitud de patentes nacionales, modelos de utilidad, marcas nacionales y de diseño industrial en Castilla y León y España, 2013 y 2014

	Solicitudes		Solicitudes		Solicitudes Marcas		Solicitudes Diseño	
	Patentes nacionales		Modelos de utilidad		Nacionales		Industrial	
	2013	2014	2013	2014	2013	2014	2013	2014
Castilla y León	95	90	100	116	1.728	1.890	46	58
España	3.133	3.031	2.633	2.689	46.904	50.057	1.826	1.773
% CyL / España	3,03	2,97	3,79	4,31	3,68	3,77	2,52	3,27

Fuente: Unidad de Apoyo Dirección General. Servicio de Estadísticas y Estudios. OEPM. Datos a 30/01/2015.

1.7.5 Recursos humanos

Castilla y León en 2013, último año con datos publicados (*cuadro 1.7.5-1*) contaba con 8.862,3 personas cuya actividad principal era la I+D, de los cuales el grupo principal eran investigadores con un total de 5.809,2 personas dedicadas a la investigación (se trata de puestos de trabajo en equivalencia a jornada completa).

La Enseñanza Superior fue el sector que mayor porcentaje de personal en I+D concentraba, situándose en segundo lugar el sector empresarial.

Excepto en el sector de Enseñanza Superior, donde hubo un incremento en el personal dedicado a I+D, tanto en la Administración Pública como en las empresas disminuyó el número de personas dedicadas a investigación y desarrollo, así como el número de investigadores, siendo en 2013 el cómputo total de personal en I+D inferior al existente en 2012.

Atendiendo al género, el número de mujeres dedicadas a I+D fue mayor en la Enseñanza Superior seguido de las empresas, aunque en términos relativos su peso es mayor en la Administración Pública.

Cuadro 1.7.5-1
Personal empleado en I+D por sector de ejecución según ocupación y sexo, en
Castilla y León, 2012 y 2013
(en equivalencia a jornada completa)

	2012				2013			
	Personal en I+D		Investigadores en I+D		Personal en I+D		Investigadores en I+D	
	Total	Mujeres	Total	Mujeres	Total	Mujeres	Total	Mujeres
Total	9.546,9	3.824,4	5.975,4	2.468,4	8.862,3	3.608,2	5.809,2	2.378,2
Empresas e IPSFL	4.251,8	1.214,3	1.949,3	602,0	3.530,0	1.010,8	1.695,6	497,8
Adm. Pública	960,2	517,1	456,0	210,5	908,8	492,6	442,0	206,5
Enseñanza Superior	4.334,9	2.093,0	3.570,1	1.655,9	4.423,5	2.104,8	3.671,6	1.673,9

Fuente: Estadística de I+D. 2012 y 2013. INE.

A diferencia de los años precedentes, el Instituto Nacional de Estadística no desglosa para 2013 y 2014 los datos de ocupados en sectores AYMAT para Castilla y León. El desglose que presenta en INE atiende sólo a las Comunidades Autónomas de País Vasco, Comunidad de Madrid, Cataluña, Comunidad Valenciana y Andalucía, agrupando los datos para el resto de Comunidades Autónomas.

1.7.6 Infraestructuras de soporte

1.7.6.1 Parques Tecnológicos

Castilla y León cuenta con una red de parques tecnológicos gestionados por ADE constituida por los Parques Tecnológicos de Boecillo (Valladolid) y León, como parques totalmente operativos y por el Parque Tecnológico de Burgos, aún sin finalizar.

En los cuadros 1.7.6-1 y 1.7.6-2 se muestran los datos disponibles para los parques tecnológicos operativos en el periodo 2009 - 2014, con objeto de analizar la trayectoria de estas importantes infraestructuras en la región en los últimos años. A este respecto cabe señalar que hay empresas que

no dan su autorización para publicar determinadas informaciones, dando como resultado que la información no sea completa, y por lo tanto en este subepígrafe el Consejo no hace valoraciones de los resultados, mostrando los datos recibidos en los citados cuadros.

Cuadro 1.7.6-1
Datos Parque Tecnológico de Boecillo, 2009-2014⁽¹⁾

	Parque Tecnológico de Boecillo						%variación 14-13
	2009	2010	2011	2012	2013	2014	
Nº empresas instaladas	141	136	129	116	107	108	0,93
Nº centros tecnológicos instalados	3	3	3	2	2	2	0,00
Inversiones acumuladas (millones de euros) empresas y centros tecnológicos	465,3	484,6	524,65	535,40	541,5	544,66	0,55
Facturación empresas y centros tecnológicos (millones de euros)	464,47	470,6	459,06	445,72	424,65	367	-13,57
Empleo total (nº personas)	5.745	5.218	4.812	4.454	3.488	2.884	-17,32
Empleo Directo empresas y CCTT	5.323	4.859	4.540	4.212	3.326	2.725	-18,06
Empleo directo empresas de servicios	422	359	273	241	163	158	-2,18

Nota: (1) Los datos incorporados a este cuadro no incluyen todas las empresas del Parque ya que hay empresas que no dan su autorización para su publicación ni siquiera a nivel agregado.

Fuente: Elaboración propia a partir de datos de la Consejería de Economía y Empleo de la Junta de Castilla y León.

Cuadro 1.7.6-2
Datos Parque Tecnológico de León, 2009-2014⁽¹⁾

	Parque Tecnológico de León						%variación 14-13
	2009	2010	2011	2012	2013	2014	
Nº empresas instaladas	19	20	21	15	18	16	-11,11
Inversiones empresas (millones de euros)	51,88	61,60	73,35	84,58	117,17	117,95	0,67
Facturación empresas (millones de euros)	34,42	42,96	47,77	49,78	50,35	51,65	2,58
Empleo total (nº personas)	521	591	732	758,25	379	826	118
Empleo Directo empresas	445	520	641	642	338,5	784	131,61
Empleo directo empresas de servicios	76	71	91	116,25	40,50	42,5	4,94

Nota: (1) Los datos incorporados a este cuadro no incluyen todas las empresas del Parque ya que hay empresas que no dan su autorización para su publicación ni siquiera a nivel agregado.

Fuente: Elaboración propia a partir de datos de la Consejería de Economía y Empleo de la Junta de Castilla y León.

1.7.6.2 Centros Tecnológicos

En 1992 se creó en Castilla y León la Red de Centros Tecnológicos Asociados, integrada en la actualidad por cinco centros tecnológicos que cuentan con convenio de colaboración específico con la Junta de Castilla y León a través de la ADE, Agencia de Innovación, Financiación e Internacionalización Empresarial de Castilla y León (*cuadro 1.7.6-3*).

Cuadro 1.7.6-3
Centros Tecnológicos integrados en la Red de Centros Tecnológicos Asociados de Castilla y León, 2014

Centro Tecnológico	Ubicación	Áreas de especialización
ITCL Instituto Tecnológico de Castilla y León	Polígono Industrial de Villalonquejar. Burgos.	Ingeniería de procesos y tecnologías de automatización para automoción, agroalimentación, madera-papel, industria electrónica y metal-mecánico.
CTME Fundación Centro Tecnológico de Miranda de Ebro	Polígono Industrial de Bayas. Miranda de Ebro. Burgos	Tecnologías metal-mecánicas y servicios tecnológicos.
Asociación de Investigación INBIOTEC. Instituto de Biotecnología	Parque Científico de León	Desarrollo biotecnológico relacionado con la transformación de materias primas vegetales y animales.
Fundación CIDAUT , Fundación para la Investigación y Desarrollo en Transporte y Energía	Parque Tecnológico de Boecillo. Valladolid.	Servicios tecnológicos, I+D+i y formación orientados a los sectores de automoción, aeronáutica, construcción y energía.
Fundación CARTIF Fundación Automatización, Robótica y Tecnologías de la Información y la Fabricación	Parque Tecnológico de Boecillo. Valladolid.	Tecnologías de producción, TIC, y tecnologías químicas orientadas a automoción, agroalimentación, máquina-herramienta, energía y construcción.

Fuente: Consejería de Economía y Empleo de la Junta de Castilla y León.

En 2014 se redujeron los valores correspondientes a todos los indicadores de referencia utilizados para medir la evolución de los centros tecnológicos, destacando la disminución de las subvenciones otorgadas por la Junta de Castilla y León, seguida de las subvenciones procedentes de la Comisión Europea.

Atendiendo a la evolución de los centros en el periodo 2009-2014 (*cuadro 1.7.6-4*), salvo la mejoría observada en la mayoría de los indicadores en 2013 tras el decrecimiento de los años anteriores, se constata la pérdida de actividad de los centros tecnológicos regionales, ya que desarrollan menos proyectos de desarrollo tecnológico y ha disminuido claramente su vinculación con empresas, además de haber sufrido los recortes de las administraciones públicas, aunque a nivel nacional y europeo, sería necesario analizar su participación en los programas en concurrencia competitiva de apoyo a la I+D+I.

Cuadro 1.7.6-4**Proyectos de desarrollo tecnológico e ingresos de los centros integrados en la Red de Centros Tecnológicos Asociados de Castilla y León, 2009-2014**

	2009	2010	2011	2012	2013	2014	%var. 13/14
Nº proyectos de desarrollo tecnológico	672	609	459	302	370	332	-10,27
Ingresos totales de los centros (miles de euros)	55.733	46.411	44.453.335	28.462.607	32.511.230	27.430.323	-15,54
Facturación a empresas (miles de euros)	32.168	26.688	30.991.870	19.162.654	21.829.265	19.251.700	-9,40
Subv. Adm. Castilla y León (miles de euros)	10.524	7.129	3.963.117	928.537	1.320.461	933.447	-29,31
Subv. Adm. Central (miles de euros)	5.142	4.382	3.433.194	2.195.462	2.162.652	1.858.835	-5,79
Subv. Comisión Europeas (miles de euros)	2.530	2.348	2.962.614	2.633.702	5.320.180	3.973.788	-25,84
Otros (miles de euros)	5.369	5.864	3.101.539	3.542.254	1.878.672	1.412.553	-24,77

Fuente: Consejería de Economía y Empleo de la Junta de Castilla y León.

El personal que trabaja en los centros integrados en la Red regional, disminuyó en 2014 frente a 2013. Este descenso se ha producido en todos los niveles, destacando el descenso en el número de becarios pero también en los titulados medios. Lo que se ha mantenido en 2014 ha sido el número de colaboradores a tiempo parcial de los centros.

Atendiendo a la evolución de las plantillas desde 2009 (*cuadro 1.7.6-5*), se puede concluir que los centros tecnológicos regionales han sufrido importantes reajustes para adaptarse a la disminución de sus ingresos, lo que se está traduciendo en un riesgo de generar una menor capacidad de desarrollar proyectos de desarrollo tecnológico y trabajo con las empresas.

Cuadro 1.7.6-5
Personal de centros integrados en la Red de Centros Tecnológicos Asociados de
Castilla y León, 2009-2014

	2009		2010		2011		2012		2013		2014		%var. 13/14
	Nº	%	Nº	%	Nº	%	Nº	%	Nº	%	Nº	%	
A tiempo completo en plantilla	633	82,31	614	81,43	586	84,08	505	86,75	519	87,97	486	86,79	-6,36
Titulados superiores	334	43,43	328	43,50	322	46,20	258	44,41	274	46,44	255	45,54	-6,93
Titulados medios	106	13,78	102	13,53	97	13,92	89	15,32	92	15,59	82	14,64	-10,87
Otros (administrativos y FP)	193	25,10	184	24,40	167	23,96	158	27,19	153	25,93	149	26,61	-2,61
Colaboradores a tiempo parcial	88	11,44	84	11,14	67	9,61	60	10,33	60	10,17	60	10,71	0,00
Becarios	48	6,24	56	7,43	44	6,31	16	2,75	21	3,56	14	2,50	-33,33
Personal total centros	769	100,00	754	100,00	697	100,00	581	100	590	100,00	560	100,00	-5,08

Fuente: Consejería de Economía y Empleo de la Junta de Castilla y León.

1.7.6.3 Clusters

Siguiendo con la política sectorial desarrollada por la Consejería de Economía y Empleo en los últimos años, en 2014 los clusters también fueron un importante instrumento de trabajo colaborativo para el desarrollo de la I+D+i regional, y son el foco, como se verá más adelante, de algunos programas y medidas desarrollados a nivel regional.

Un aspecto que hay que destacar en 2014 es la reestructuración de los clusters regionales, motivado, a priori, por dos aspectos:

- La imposición, por parte del Ministerio de Industria, Energía y Turismo de nuevas condiciones para la inscripción en el Registro Especial de Agrupaciones Empresariales Innovadoras, destacando la obligatoriedad de mayor presencia de PYMEs en las AEIs, y de peso del sector de la AEI en el PIB regional.
- La adaptación de la política sectorial desarrollada por la Consejería de Economía y Empleo y vinculada a los clusters, a las priorizaciones temáticas establecidas en la RIS3 regional.

Bajo estas premisas, en 2014 desaparecen como tales el Cluster de Contenidos Digitales y el Cluster de Movilidad, integrándose algunos de sus participantes en otros clusters regionales.

En el *cuadro 1.7.6-6*, se recogen los clusters o AEIs de la región, junto con el detalle de los agentes integrantes de los mismos. De los 10 clusters regionales existentes, 8 están en el Registro especial de AEIs del MINETUR y, por tanto, pueden acceder a las ayudas nacionales existentes para las AEIs.

Destaca la amplia participación de las empresas en los clusters regionales, seguidas por las Fundaciones Universidad-Empresa.

AEICE (Hábitat y Construcción) y AVEBIOM (Biomasa) son los clusters con mayor dimensión, si bien es cierto que AVEBIOM es de ámbito estatal, aunque tiene la sede en Castilla y León.

Cuadro 1.7.6-6
Clusters constituidos en Castilla y León⁽¹⁾

Clusters-AEI constituidos	Registro Mº Industria (Energía y Turismo)	Nombre Comercial	Integrantes del Cluster-AEI				Total
			Nº empresas	Fundaciones Universidad-Empresa	Centros Tecnológicos	Asociaciones y Otros	
I Automoción	SI	FACYL	42	0	1	0	43
II Bienes de Equipo	SI	CBECYL	25	2	3	1	31
III Agroalimentación	SI	VITARTIS	38	5	3	0	46
IV Salud (oncología y biofarmacia)	SI	BIOTECYL	14	4	2	0	20
V Soluciones Innovadoras para la Vida Independiente	NO	SIVI	31	4	3	9	47
VI Oftalmología y Ciencias de la Visión	NO	Cluster4EYE	18	6	0	0	24
VII Energías Renovables	SI	CYLSOLAR	36	2	3	0	41
VIII Biomasa	SI	AVEBIOM	46	1	3	2	52
IX Hábitat y Construcción Eficiente	SI	AEICE	91	2	7	8	108
Seguridad Informática	SI	AEI Ciberseguridad	35	5	4	4	48
TOTAL			376	31	29	24	460

Nota: ⁽¹⁾ Los clusters AVEBIOM, AEI Ciberseguridad y CLUSTER4EYE son de ámbito nacional. En AVEBIOM 15 entidades (11 empresas, 2 asociaciones y 2 centros tecnológicos), en AEI Ciberseguridad 26 entidades (15 empresas, 5 universidades y 4 asociaciones) y en CLUSTER4EYE 8 entidades (5 empresas y 3 centros de investigación) son de Castilla y León.

En relación con las Fundaciones Universidad-Empresa, varios participan en más de un cluster: FGULEM (III, IV, V, X). FUBUR (II, V, VII), FUSAL (III, IV, V, X), FUVA (II, III, IV, V, VI, VII, IX, X). El resto son departamentos específicos de las universidades públicas y privadas de Castilla y León.

En relación con los centros tecnológicos, varios de ellos participan en varios clusters: (CIDAUT (I, V, VII, VIII), CARTIF (II, III, V, VII, IX, X), INBIOTEC (II, IV), CTME (II), ITCL (II, V).

Fuente: Consejería de Economía y Empleo de la Junta de Castilla y León.

Por otro lado, cabe destacar que en 2014 se han convocado por primera vez ayudas a nivel regional para los clusters o AEI registrados en el Registro Regional de Agrupaciones Empresariales Innovadoras.

En el *cuadro 1.7.6-7* se muestran los datos correspondientes a esta primera convocatoria de ayudas regionales.

Cuadro 1.7.6-7**Subvenciones para mejorar la competitividad empresarial a través del apoyo a las Agrupaciones Empresariales Innovadoras (AEIs) de Castilla y León, 2014**

Concepto	2014
Presupuesto inicial	140.000 €
Número de solicitudes	24
Número de subvenciones concedidas	20 (10 intercluster) ⁽¹⁾
Importe de las subvenciones concedidas	135.217,40 €
Ratio concesión= importe concedido/presupuesto total	96,58%
Importe de las subvenciones liquidadas	135.054,09 €
Número de subvenciones liquidadas	20 (10 intercluster)

Nota: ⁽¹⁾ Se han subvencionado 10 proyectos individuales y 5 proyectos intercluster (de 2 clusters).

Fuente: Dirección General de Industria e Innovación Tecnológica. Consejería de Economía y Empleo de la Junta de Castilla y León.

1.7.6.4 Otras entidades de apoyo a la ciencia y la tecnología en Castilla y León

En este subepígrafe se señalan otras entidades que tienen un papel relevante en el Sistema de Ciencia y Tecnología de Castilla y León.

Castilla y León cuenta con nueve universidades, cuatro universidades públicas (Burgos, León, Salamanca y Valladolid) y cinco privadas (Católica “Santa Teresa de Jesús” de Ávila, Europea Miguel de Cervantes, Pontificia de Salamanca, IE Universidad de Segovia y la universidad Isabel I de Castilla ubicada en Burgos, siendo ésta una universidad de formación on line).

Además de la labor de investigación que desarrollan los grupos de investigadores, las universidades, de manera destacada las universidades públicas, cuentan con Institutos de Investigación (Instituto Interuniversitario de Neurociencias de Castilla y León, Instituto Universitario de Urbanística, Centro de Innovación en Química y Materiales Avanzados, Instituto Universitario de Investigación en Matemáticas, Instituto Universitario de Investigación en Tecnologías Avanzadas de la Producción, etc.).

Asimismo, en la región existen otros centros y laboratorios con capacidades científicas y tecnológicas que forman parte del sistema regional de Ciencia y Tecnología y que se presentan en el *cuadro 1.7.6-8*, a partir de la información disponible en la página web de la ADE, Agencia de Innovación, Financiación e Internacionalización Empresarial de Castilla y León.

Cuadro 1.7.6-8**Centros y laboratorios con capacidades científicas y tecnológicas en Castilla y León, 2014**

Centro o laboratorios de I+D de Castilla y León	Área de especialización
Centro Nacional de Investigación sobre Evolución Humana (CENIEH)	Evolución humana desde el Plioceno y Pleistoceno
Centro de Láseres Pulsados Ultracortos Ultraintensos (CLPU)	Tecnología de láser y su aplicación a distintas disciplinas: Física, Ingeniería, Biología, Medicina, Energía, etc.
Centro para la Defensa contra el Fuego	Sostenibilidad
Centro de Investigación y Experiencias Forestales (GBIF)	Recursos forestales
Instituto de Estudios de las Ciencias de la Salud de Castilla y León (IECSCYL)	Salud
Instituto Tecnológico Agrario de Castilla y León (ITACYL)	Agricultura
Sociedad de Investigación y Explotación Minera de Castilla y León (SIEMCALSA)	Recursos mineros
Fundación Centro Tecnológico de Cereales de Castilla y León (CETECE)	Alimentación
Centros de investigación vinculados al CSIC	
Instituto de Biología Molecular y Celular del Cáncer de Salamanca (IBMCC)	Investigación biomédica
Instituto de Biología y Genética Molecular (IBGM)	Medicina regenerativa y terapia celular
Instituto de Microbiología Bioquímica (IMB)	Bioquímica
Instituto de Recursos Naturales y Agrobiología de Salamanca (IRNASA)	Recursos naturales
Otros centros de investigación biomédica, medicina regenerativa y terapia celular de Castilla y León	
Instituto de Ciencias del Corazón. Hospital Clínico Universitario de Valladolid (ICICOR)	Medicina regenerativa y terapia celular
Centro de Investigación del Cáncer	Medicina regenerativa y terapia celular
Instituto de Biomedicina de la Universidad de León (IBIOMED)	Investigación biomédica

Fuente: Consejería de Economía y Empleo de la Junta de Castilla y León.

Revisando las áreas de especialización de estos centros, destaca su fuerte vinculación con las prioridades temáticas señaladas en la RIS3 de Castilla y León, si bien es cierto que se observa una carencia en esta tipología de centros vinculados a las nuevas tecnologías de información y comunicación, contenidos digitales, etc.

También hay que señalar la existencia en Soria del CEDER, Centro de Desarrollo de Energías Renovables, temática recogida en la RIS3 (como centro del CSIC).

Castilla y León también cuenta con un Bioincubadora en el Parque Tecnológico de Boecillo, como espacio dirigido a investigadores y emprendedores que quieran desarrollar un producto biotecnológico que llevar al mercado. Para ello la bioincubadora impulsa la creación y consolidación de jóvenes empresas innovadoras, facilitando unas instalaciones completamente preparadas,

servicios de acompañamiento a empresas (asesoramiento en plan de negocio, formación, acceso a financiación privada, etc.) así como servicios de análisis metabólico.

En el ámbito de apoyo a la creación de empresas, además de la bioincubadora descrita, Castilla y León cuenta con numerosas iniciativas de viveros empresariales, adscritos a Cámaras de Comercio e Industria o a Diputaciones Provinciales y a Ayuntamientos, así como con el CEEI de Burgos.

1.7.7 Líneas de ayuda a la I+D+i en Castilla y León

1.7.7.1 Líneas de ayuda de la Consejería de Economía y Empleo

La Dirección General de Industria e Innovación Tecnológica incluye en el Plan Estratégico de Subvenciones de la Consejería de Economía y Empleo 2012-2015, subvenciones dirigidas a las PYMEs de Castilla y León de cara a la realización de proyectos innovadores en cooperación basados en las TIC.

Junto con estas líneas, en 2012 la Dirección General de Industria e Innovación Tecnológica concedió subvenciones para el desarrollo de infraestructuras de recarga de vehículos eléctricos, línea en la que únicamente se ejecutó el 12,7% del presupuesto inicial disponible, que ascendió a 300.000 euros. Está prevista la publicación de esta línea en 2015, con un presupuesto inicial muy inferior, que la Consejería de Economía y Empleo ha fijado en 30.000 euros.

En el *cuadro 1.7.7-1* se recoge la información correspondiente a la línea de subvenciones dirigidas a PYME y vinculadas a las TIC (en las que no se han incluido las subvenciones vinculadas a la formación en Seguridad Industrial por entenderse que no están vinculadas a la ciencia y la tecnología). El objetivo final es impulsar el desarrollo del sector TIC en Castilla y León a partir de proyectos colaborativos que partan de necesidades tecnológicas comunes entre las PYME implicadas, y que traten de superarlas a través de la incorporación y potenciación de soluciones tecnológicas innovadoras de negocio electrónico, seguridad, productivas o de potenciación de la cadena de valor.

Cuadro 1.7.7-1**Subvenciones dirigidas a PYMEs de Castilla y León para la realización de proyectos innovadores en cooperación basados en las TIC, 2014**

Concepto	2013	2014
Presupuesto inicial (euros)	240.000	238.578,80
Número de solicitudes	33 proyectos	51 proyectos
Número de subvenciones concedidas	57 (18 proyectos)	67 (16 proyectos)
Importe de las subvenciones concedidas (euros)	197.386,77	226.546,18
Ratio concesión= importe concedido/presupuesto total	82,24%	98,86%
Importe de las subvenciones liquidadas (euros)	181.622,62	106.638,49 ⁽¹⁾
Número de subvenciones liquidadas	54 (17 proyectos)	25 (5 proyectos)

Nota: ⁽¹⁾ En tramitación la liquidación de 116.121,18 euros correspondientes a la convocatoria de 2014.

Fuente: Consejería de Economía y Empleo de la Junta de Castilla y León.

Por otra parte, las actuaciones de la Agencia de Innovación, Financiación e Internacionalización Empresarial de Castilla y León en materia de ayudas vinculadas a la I+D+i se analizan en el epígrafe 1.9 de este mismo Informe.

1.7.7.2 Líneas de ayuda de la Consejería de Educación

En referencia a proyectos de investigación, el principal agente a nivel regional es la Consejería de Educación de la Junta de Castilla y León, quien realiza las convocatorias de ayuda con periodicidad anual (*cuadro 1.7.7-2*).

En 2014 se tramitaron un menor número de solicitudes de proyectos de investigación (361 frente a 380 proyectos solicitados el año anterior y los 422 del año 2012). Sin embargo, el número de proyectos concedidos ha ido creciendo en el último año, manteniéndose prácticamente el presupuesto concedido, lo que parece indicar que la envergadura de los proyectos aprobados es menor.

Cuadro 1.7.7-2**Proyectos de Investigación de la Consejería de Educación, 2012-2014 (euros)**

	Nº de Proyectos			Presupuestos (€)		
	2012	2013	2014	2012	2013	2014
Solicitudes tramitadas	422	380	361	10.222.795	10.373.191	8.801.679
Proyectos concedidos	67	55	70	1.847.163	1.871.647	1.870.529
Proyectos denegados	355	325	291	8.375.632	8.501.544	6.931.150

Fuente: Consejería de Educación de la Junta de Castilla y León.

Por entidades beneficiarias de los proyectos, en 2014 fueron las universidades públicas de Castilla y León las que presentaron y a las que fue concedido mayor número de proyectos de investigación (350 y 67 respectivamente), habiéndose también incrementado el número de solicitudes respecto a 2013 (*cuadro 1.7.7-3*). En el resto de entidades participantes en la convocatoria, sin embargo, el número de solicitudes ha disminuido respecto a 2013.

Cuadro 1.7.7-3
Proyectos de investigación según la entidad beneficiaria de la Consejería de Educación, 2012-2014

	Universidades Públicas			Universidades Privadas			Instalaciones científico técnicas singulares			Hospitales Universitarios			Organismos Públicos de Investigación			Centros Públicos de Investigación			Funda- ciones
	2012	2013	2014	2012	2013	2014	2012	2013	2014	2012	2013	2014	2012	2013	2014	2012	2013	2014	2014
Solicitudes tramitadas	358	333	350	16	9	6	8	7	4	14	12	7	23	19	17	3	0	0	5
Proyectos concedidos	52	47	67	1	1	0	3	0	1	2	1	2	9	6	7	0	0	0	3
Proyectos denegados	306	286	283	15	8	6	5	7	3	12	11	5	14	13	10	3	0	0	2

Fuente: Consejería de Educación de la Junta de Castilla y León.

Según área de conocimiento ANEP (*cuadro 1.7.7-4*), destacan el número de solicitudes tramitadas en el área de Ciencias de la Vida y la Salud y de Ciencias Sociales y Humanidades.

Respecto a años anteriores, disminuyó el número de solicitudes vinculadas a Ciencias Básicas y Ciencias Sociales y Humanidades, se mantuvo prácticamente en Ciencias de la Salud y aumentó en Ingenierías y Tecnologías.

En cuanto al número de proyectos aprobados es también en el área de Ciencias de la Vida y Salud donde se aprobaron mayor número de proyectos (33) seguido de Ingenierías y Tecnologías (15), Ciencias Básicas (11) y de Ciencias Sociales y Humanidades (11).

Cuadro 1.7.7-4

Proyectos de investigación según el área de conocimiento (áreas ANEP). Consejería de Educación, 2012-2014

	Ciencias Básicas ⁽¹⁾			Ciencias de la Vida y de la Salud ⁽²⁾			Ingenierías y tecnologías ⁽³⁾			Ciencias Sociales y Humanidades ⁽⁴⁾		
	2012	2013	2014	2012	2013	2014	2012	2013	2014	2012	2013	2014
Solicitudes tramitadas	94	62	49	120	131	130	80	60	67	128	127	115
Proyectos concedidos	15	13	11	29	27	33	15	8	15	8	7	11
Proyectos denegados	79	49	38	91	104	97	65	52	52	120	120	104

Notas: ⁽¹⁾ Ciencias de la Tierra, Física y Ciencias del Espacio, Matemáticas, Química

⁽²⁾ Biología Fundamental y de Sistemas, Biomedicina, Medicina Clínica y Epidemiológica, Biología Vegetal, Animal y Ecología, Agricultura, Ciencia y Tecnología de los Alimentos, Ganadería.

⁽³⁾ Ciencia y Tecnología de Materiales, Ciencias de la Computación y Tecnología Informática, Ingeniería Civil y Arquitectura, Ingeniería Eléctrica, Electrónica y Automática, Ingeniería Mecánica, Naval y Aeronáutica, Tecnología Química, Tecnología Electrónica y de las Comunicaciones.

⁽⁴⁾ Ciencias de la Educación, Ciencias Sociales, Derecho, Economía, Filología y Filosofía, Historia y Arte, Psicología.

Fuente: Comisionado para la Ciencia y la Tecnología de la Junta de Castilla y León.

A continuación se presentan los datos de los grupos de investigación incluidos en el Registro de Grupos de Investigación de Excelencia de Castilla y León. Este registro valora los grupos de investigación atendiendo tanto a la calidad científica de sus investigaciones, como a la relación con el tejido productivo.

Puede observarse que existen 156 grupos en Castilla y León considerados excelentes, perteneciendo un mayor número de grupos al área ANEP de Biomedicina, seguido de Medicina Clínica y Epidemiológica, Química, Fisiología y Farmacología éste último área con igual número de grupos que Filología y Filosofía. Estos datos son coherentes con los datos de proyectos de investigación solicitados y aprobados por parte de la Consejería de Educación.

Sin embargo, si se atiende a la priorización establecida en la RIS3 de Castilla y León, destaca el escaso número de grupos de investigación excelentes vinculados a las Ingenierías o a las Tecnologías de información y comunicación, por ejemplo, áreas que están directamente vinculadas con la especialización inteligente regional, por ejemplo, en Automoción, Componentes y Equipos, en el desarrollo de energías renovables o en el desarrollo de contenidos digitales de patrimonio, cultura o lengua castellana. Esta situación se detectó ya en el proceso de definición de la Estrategia de Especialización Regional y es claramente una de las debilidades del sistema de I+D+i regional.

Cuadro 1.7.7-5

Grupos de Investigación de Excelencia de Castilla y León por área de conocimiento

ANEP	Nº
AGRICULTURA	2
BIOMEDICINA	16
BIOLOGÍA VEGETAL Y ANIMAL ECOLOGIA	1
TECNOLOGÍA ELECTRONICA Y COMUNICACIONES	4
CIENCIAS SOCIALES	6
CIENCIAS DE LA TIERRA	4
DERECHO	9
ECONOMÍA	5
FISIOLOGÍA Y FARMACOLOGÍA	10
FILOLOGÍA Y FILOSOFÍA	10
FISICA Y CIENCIAS DEL ESPACIO	8
GANADERÍA	5
HISTORIA Y ARTE	10
INGENIERÍA ELÉCTRICA, ELECTRÓNICA Y AUTOMÁTICA	1
INGENIERÍA MECÁNICA	4
INFORMÁTICA	1
MEDICINA CLÍNICA Y EPIDEMIOLOGÍA	14
MATEMÁTICAS	7
PSICOLOGÍA	8
QUÍMICA	13
CIENCIA Y TECNOLOGÍA DE LOS ALIMENTOS	5
CIENCIA Y TECNOLOGÍA DE MATERIALES	7
TECNOLOGÍA QUÍMICA	6
TOTAL	156

Fuente: Consejería de Educación de la Junta de Castilla y León.

1.7.7.3 Líneas de ayuda de la Consejería de Sanidad

En cuanto a la Consejería de Sanidad, en materia de I+D+i cuenta con las líneas de subvenciones para la realización de proyectos de investigación en biomedicina, gestión sanitaria y atención socio sanitaria, que se desarrolla en diferentes convocatorias y que recogen en el *cuadro 1.7.7-6*.

De las 163 solicitudes tramitadas, únicamente se aprobaron 64 proyectos, 53 de ellos vinculados al área de Biomedicina, 4 de Atención Socio sanitaria y 7 de Gestión Sanitaria, con un presupuesto total aprobado de 865.193 euros.

Cabe destacar que en 2014 disminuyó el número de solicitudes total, debido a la disminución en el área de Biomedicina y de Atención Socio sanitaria, porque el número de proyectos de gestión sanitaria solicitados aumentó.

Cuadro 1.7.7-6

Convocatoria I. Línea de Proyectos de Investigación en Biomedicina, Gestión Sanitaria y Atención Sociosanitaria. Consejería de Sanidad, 2013 y 2014

	Nº de proyectos		Biomedicina		Gestión Sanitaria		Atención Sociosanitaria		Presupuesto (euros)	
	2013	2014	2013	2014	2013	2014	2013	2014	2013	2014
Solicitudes tramitadas	171	163	150	144	7	11	14	8	3.549.233	3.279.206
Proyectos Concedidos	52	64	43	53	4	7	5	4	764.545	865.193
Proyectos Denegados	119	99	107	91	4	4	9	4	2.784.688	2.414.013

Fuente: Consejería de Sanidad de la Junta de Castilla y León.

Respecto a las entidades beneficiarias, son las Universidades de la región las que tramitaron mayor número de solicitudes y las que contaron también con mayor número de proyectos concedidos (30), seguido del Instituto de Investigación Biomédica de Salamanca (IBSAL) y el Instituto de Estudios de Ciencias de la Salud de Castilla y León (EISCSYL), con 52 solicitudes tramitadas y 17 proyectos concedidos (*cuadro 1.7.7-7*). Cabe destacar, asimismo, que las Fundaciones Públicas y las Fundaciones Privadas tramitaron en 2014 menor número de solicitudes, teniendo mejores resultados las fundaciones privadas frente a las públicas.

Destaca, asimismo, que 100% de los proyectos presentados por el CSIC a la convocatoria fueron concedidos.

Cuadro 1.7.7-7

Convocatoria I. Entidades Beneficiarias Solicitantes, 2013 y 2014

	Nº de proyectos		IBSAL/EISCSYL		Universidades		Fundaciones Públicas		Fundaciones Privadas	
	2013	2014	2013	2014	2013	2014	2013	2014	2013	2014
Solicitudes tramitadas	171	163	54	52	61	61	24	21	24	22
Proyectos Concedidos	52	64	15	17	23	30	4	4	8	7
Proyectos Denegados	119	99	39	35	38	31	20	17	16	15

Fuente: Consejería de Sanidad de la Junta de Castilla y León.

Respecto a la convocatoria de Línea de Proyectos de investigación en Biomedicina a desarrollar en Gerencias de Atención Primaria, Especializada y Emergencias Sanitarias, tal y como se muestra en el *cuadro 1.7.7-8*, el número de proyectos presentados en Atención Primaria prácticamente se ha mantenido, disminuyendo el número de solicitudes en Atención Especializada.

Ha disminuido de manera importante el número de proyectos aprobados en 2014 frente a la convocatoria de 2013, así como el importe concedido.

Cuadro 1.7.7-8

Convocatoria II. Línea de Proyectos de Investigación en Biomedicina, a desarrollar en Gerencias de Atención Primaria, Especializada y Emergencias Sanitarias. Consejería de Sanidad, 2013 y 2014

	Atención Primaria		Atención Especializada		Total Proyectos		Importe	
	2013	2014	2013	2014	2013	2014	2013	2014
Solicitudes tramitadas	24	25	165	146	189	171	3.129.065	2.223.129
Proyectos Concedidos	9	12	73	46	82	58	973.860	709.126

Fuente: Consejería de Sanidad de la Junta de Castilla y León.

1.7.7.4 Líneas de ayuda de la Consejería de Agricultura y Ganadería

La Consejería de Agricultura y Ganadería cuenta con dos líneas de ayuda, que ejecuta a través del ITACYL, que son las ayudas para los proyectos de investigación y las ayudas para los proyectos de innovación empresarial.

No se dispone de datos de años precedentes, por lo que en los *cuadros 1.7.7-9 y 1.7.7-10* se recogen los datos de ambas líneas de ayuda para el año 2014. En base a estos datos, se observa que en 2014 estaban en ejecución 33 proyectos de investigación y 6 proyectos de innovación empresarial en materia de Agricultura y Ganadería, con presupuestos de cerca de 9 millones de euros en investigación y 45.000 euros para innovación empresarial.

Cuadro 1.7.7-9

Proyectos de investigación. Consejería de Agricultura y Ganadería, 2014

	Número Proyectos	Presupuesto (€)
Proyectos de investigación finalizados en 2014	6	415.021,45
Proyectos de investigación en ejecución o iniciados en 2014	33	8.740.632,06

Fuente: Elaboración propia a partir de datos de la Consejería de Agricultura y Ganadería de la Junta de Castilla y León

Cuadro 1.7.7-10**Proyectos de innovación. Consejería de Agricultura y Ganadería, 2014**

	Número Proyectos	Presupuesto (€)
Proyectos de innovación finalizados en 2014	20	475.120,63
Proyectos de innovación empresarial en ejecución o iniciados en 2014	6	45.881,48

Fuente: Elaboración propia a partir de datos de la Consejería de Agricultura y Ganadería de la Junta de Castilla y León

1.8 Sector Público en Castilla y León

1.8.1 Personal al servicio de las Administraciones Públicas en Castilla y León

Al finalizar 2014 un total de 165.048 personas trabajaban en las Administraciones Públicas en Castilla y León, lo que supone por tercer año consecutivo una reducción de 4.030 efectivos respecto a 2013 (-2,4%). En España también se produjo una reducción de las plantillas de personal en las Administraciones Públicas, pasando de 2.547.720 el ejercicio anterior, a 2.522.631 en 2014, lo que supone un descenso en términos porcentuales del 0,98%. Pese a que la contracción en la dotación de personal fue mayor en Castilla y León, sigue siendo superior el número de efectivos por cada 100 habitantes (6,6) que en el conjunto nacional (5,3). La evolución de este ratio puede observarse en el *gráfico 1.8.1-1*, que pone de manifiesto que Castilla y León mantiene de forma sostenida una mayor proporción de efectivos lo que se explica por las especiales características socio-demográficas, territoriales, geográficas y de patrimonio cultural de nuestra Comunidad Autónoma.

Gráfico 1.8.1-1

Ratio efectivos por cada 100 habitantes en Castilla y León frente a España, 2007-2014

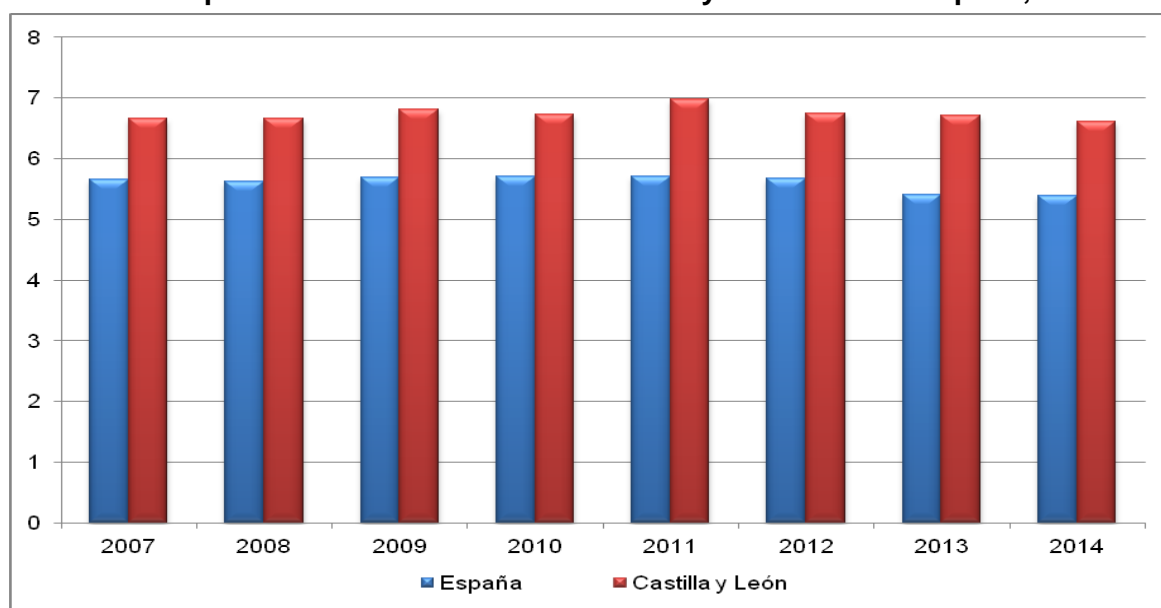

Fuente: Elaboración propia a partir de datos del INE (población) y el Ministerio de Hacienda y Administraciones Públicas.

El *cuadro 1.8.1-1* recoge la distribución territorial por provincias de estos trabajadores, desde 2007. Tras las reducciones experimentadas en la dotación de efectivos en los últimos años, se ha regresado a niveles previos a la crisis. La provincia en la que trabaja un mayor número de efectivos es Valladolid (21,5%) y en la que menos, Soria (4,8%), sin embargo, en relación con la población de cada provincia, es en Soria (8,5 efectivos por cada 100 habitantes) la que más efectivos tiene, y Zamora (6,0) la que menos. En 2014 se redujo el nº de empleados públicos en todas las provincias excepto en Segovia.

Cuadro 1.8.1-1
Distribución territorial de efectivos de la Administración Pública, 2007-2014
Provincias de Castilla y León

	2007		2008	2009	2010	2011	2012	2013	2014	
	Total efectivos	% var. 06-07	% var. 07-08	% var. 08-09	% var. 09-10	% var. 10-11	% var. 11-12	% var. 12-13	Total efectivos	% var. 13-14
Ávila	10.998	2,49	1,61	1,49	-1,38	9,41	-5,96	-2,73	11.054	-1,27
Burgos	23.704	2,42	0,55	0,93	0,22	2,75	-2,35	-2,53	23.092	-2,06
León	30.020	1,61	1,38	3,33	-0,39	1,07	-3,60	-0,60	29.723	-2,03
Palencia	11.157	4,12	1,18	6,83	-8,68	4,97	1,59	-7,82	10.692	-1,24
Salamanca	24.765	2,56	-0,48	3,21	-0,97	4,12	-5,00	-0,51	23.960	-3,34
Segovia	11.859	3,01	1,50	2,46	-2,46	4,01	-2,23	-3,77	11.794	0,19
Soria	8.182	2,38	0,90	-2,23	1,11	4,21	-5,82	0,16	7.932	-1,15
Valladolid	36.107	-0,68	3,35	1,71	-0,74	2,41	-4,28	-1,49	35.493	-2,43
Zamora	11.492	1,53	-0,02	2,53	-2,10	8,52	-6,40	3,95	11.308	-7,15
Castilla y León	168.284	1,71	1,30	2,35	-1,30	3,69	-3,81	-1,57	165.048	-2,38
España	2.554.582	3,82	1,57	2,48	0,80	0,37	-0,16	-5,14	2.522.631	-0,98
% CyL / Esp	6,59								6,54	

Nota: El Boletín Estadístico del personal al servicio de las Administraciones Públicas del Ministerio contabiliza menos efectivos que el personal del sector público de la EPA, al no incluir dicho Boletín al personal de empresas públicas, fundaciones, mutuas y consorcios del sector público, personal en formación y prácticas o personal con contratación de duración inferior a seis meses de las administraciones (excepto la Administración Local), entre otros efectivos.

Fuente: Ministerio de Hacienda y Administraciones Públicas, Boletín Estadístico del personal al servicio de las Administraciones Públicas (julio 2014).

En el mismo *cuadro 1.8.1-1* puede verse (última fila) que en Castilla y León está el 6,5% del personal al servicio de las Administraciones Públicas (AA.PP.) de toda España, porcentaje que en 2013 era el 6,6% y cuya evolución reciente puede observarse en el *gráfico 1.8.1-2*, junto con las tasas de variación que han experimentado las plantillas en España y Castilla y León desde 2007 y la diferencia en el ratio efectivos por cada 100 habitantes. En él puede observarse que en ambos casos las plantillas se están reduciendo a diferentes ritmos, pero tanto la proporción que Castilla y León representa respecto al conjunto nacional, como la diferencia en la dotación de efectivos por cada 100 habitantes, se mantienen bastante estables a lo largo del periodo.

Gráfico 1.8.1-2

Variación en % del personal al servicio de las AA.PP. en Castilla y León y España; diferencia en el ratio de efectivos por cada 100 habitantes y % de efectivos en Castilla y León respecto a España (2007-2014)

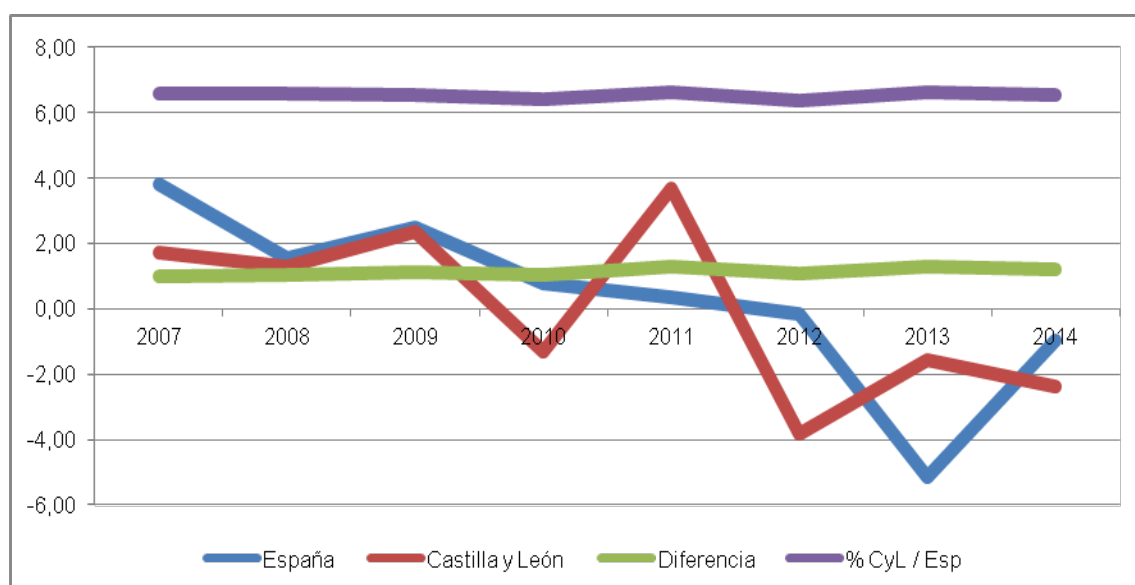

Fuente: Elaboración propia a partir de datos del INE y el Ministerio de Hacienda y Administraciones Públicas

Desde el punto de vista de los recursos financieros destinados a las retribuciones de estas plantillas, el capítulo I de los presupuestos de gastos de las distintas Administraciones muestra cómo los ayuntamientos destinan el 34% de sus gastos a este capítulo, las diputaciones provinciales un 32,7% y la Comunidad Autónoma el 35,1% (-1,6%, +0,8% y 1,3% de variación respecto a 2013). El *gráfico 1.8.1-3* muestra la evolución de estos gastos en los respectivos presupuestos, siendo la partida de mayor importe en todos ellos.

Gráfico 1.8.1-3

Peso del capítulo I (gastos de personal) en los presupuestos iniciales de las Administraciones Públicas de Castilla y León (2007-2014)

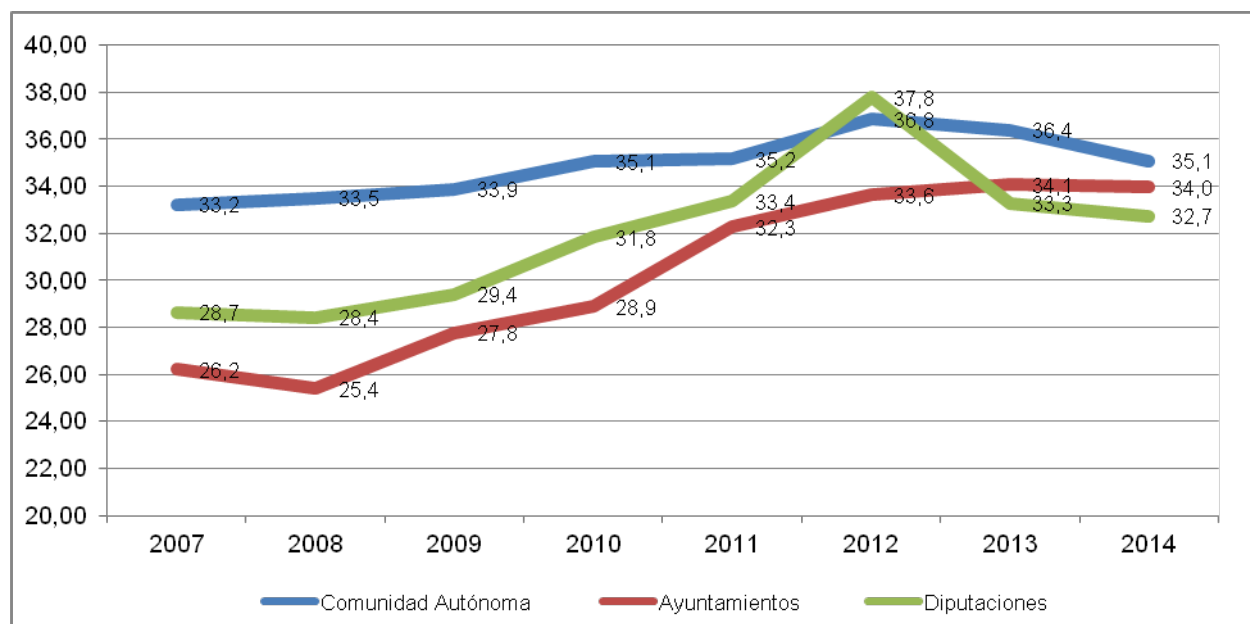

Fuente: Elaboración propia a partir de datos del Ministerio de Hacienda y Administraciones Públicas.

En la distribución de empleados en Castilla y León por niveles de la Administración, es la Autonómica la que concentra un mayor número de efectivos (véase la penúltima fila del *cuadro 1.8.1-2*) con un 51,4%, mientras que la Administración Estatal, con el 22,7%, y la Administración Local con el 20,6%, ocupan una posición intermedia; finalmente, el 5,3% restante se encuentra adscrito a las Universidades Públicas de la Comunidad (Burgos, León, Salamanca y Valladolid). En nuestra comunidad, todas las Administraciones redujeron sus efectivos de personal: 2.446 (-6,1%) a nivel estatal; el nivel autonómico en 688 (-0,8%), el local en 707 (-2,0%) y las universidades en 189 (-2,1%), con lo que el resultado neto es el descenso de 4.030 personas ya mencionado mientras que si consideramos este fenómeno en el conjunto de España, la disminución alcanzó 26.801 (-4,7%) a nivel estatal; 4.161 (-0,3%,) a nivel autonómico, y 1.377 (-0,9%) en las universidades mientras que se produjo un aumento de 7.250 (1,3%) en la administración local con lo que el resultado neto es un descenso de 25.089 personas.

Cuadro 1.8.1-2**Distribución del personal al servicio de las Administraciones Públicas según el nivel de la Administración y por provincias de Castilla y León, 2014**

	Total AA.PP.	Autonómica		Estatal		Local		Universidades	
		efectivos	% total	efectivos	% total	efectivos	% total	efectivos	% total
Ávila	11.054	6.091	55,1	1.869	16,9	2.961	26,8	133	1,2
Burgos	23.092	11.378	49,3	6.016	26,1	4.553	19,7	1.145	5,0
León	29.723	13.976	47,0	8.019	27,0	6.578	22,1	1.150	3,9
Palencia	10.692	6.017	56,3	2.289	21,4	2.170	20,3	216	2,0
Salamanca	23.960	10.980	45,8	5.078	21,2	4.835	20,2	3.067	12,8
Segovia	11.794	6.029	51,1	2.827	24,0	2.711	23,0	227	1,9
Soria	7.932	4.664	58,8	1.439	18,1	1.599	20,2	230	2,9
Valladolid	35.493	18.955	53,4	8.233	23,2	5.928	16,7	2.377	6,7
Zamora	11.308	6.671	59,0	1.761	15,6	2.685	23,7	191	1,7
Total CyL	165.048	84.761	51,4	37.531	22,7	34.020	20,6	8.736	5,3
España	2.522.631	1.277.212	50,6	540.462	21,4	556.260	22,1	148.697	5,9

Fuente: Ministerio de Hacienda y Administraciones Públicas.

En cuanto a la evolución de la dotación de personal según su participación en los distintos niveles de la Administración en Castilla y León a lo largo de los últimos años (*gráfico 1.8.1-4*) se observa un patrón de reparto casi estructural, en el que el personal al servicio de la Administración de la Comunidad Autónoma representa de forma sostenida algo más del 50% dentro del conjunto de las Administraciones, el de la Administración Estatal se mantiene estable en torno al 22-23%, mientras que el de la Administración local viene representando un 20% y las Universidades Públicas muestran una participación en torno al 5% en el total de efectivos de las Administraciones Públicas en Castilla y León. Si comparamos la información de los gráficos 1.8.1-4 y 1.8.1-5 podemos observar cómo el porcentaje que representa la dotación de personal en los distintos niveles de la Administración en Castilla y León en 2014 es inferior al existente en España en la Administración Local (-1,5%) y en Universidades (-0,6%) siendo superior en Administración Autonómica (0,8%) y en Administración Estatal (1,3%).

Gráfico 1.8.1-4

Evolución de la participación de los distintos niveles de la Administración en la dotación de personal al servicio de las mismas en Castilla y León, 2007-2014 (porcentaje)

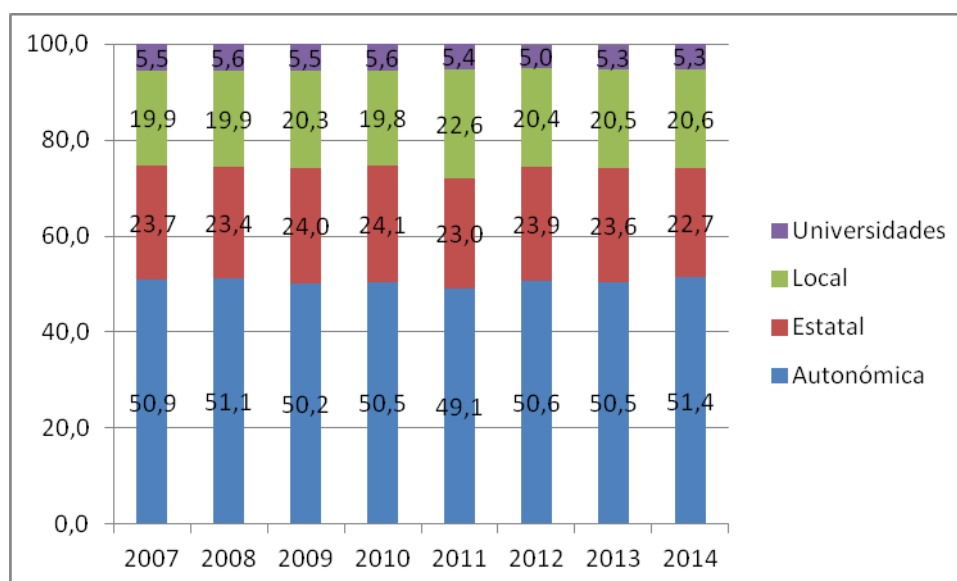

Fuente: Elaboración propia a partir de datos de la EPA y el Ministerio de Hacienda y Administraciones Públicas.

Gráfico 1.8.1-5

Evolución de la participación de los distintos niveles de la Administración en la dotación de personal al servicio de las mismas en España, 2007-2014 (porcentaje)



Fuente: Elaboración propia a partir de datos de la EPA y el Ministerio de Hacienda y Administraciones Públicas.

Dentro de la Administración Autónoma, el *gráfico 1.8.1-6* recoge la evolución desde 2007 del reparto del personal por áreas de actividad y en él se observa cómo la mayor parte del personal pertenece a Sanidad y a Docencia no Universitaria, cuyos efectivos aumentaron hasta 2011, para luego ir descendiendo paulatinamente. Por su parte, el resto de la Administración Autónoma recaba una menor

proporción de los efectivos y además, presentan una tendencia descendente a lo largo del periodo 2007-2014. En términos de participación relativa, el mayor peso de las Instituciones Sanitarias es además creciente, pasando de un 36% a representar el 40%; el de la Docencia no Universitaria se mantiene en torno al 36%, mientras que el resto han pasado de absorber el 27% al 24%.

Gráfico 1.8.1-6

Evolución de los efectivos al servicio de la Administración Autonómica en Castilla y León por áreas de actividad, 2007-2014 (personas)

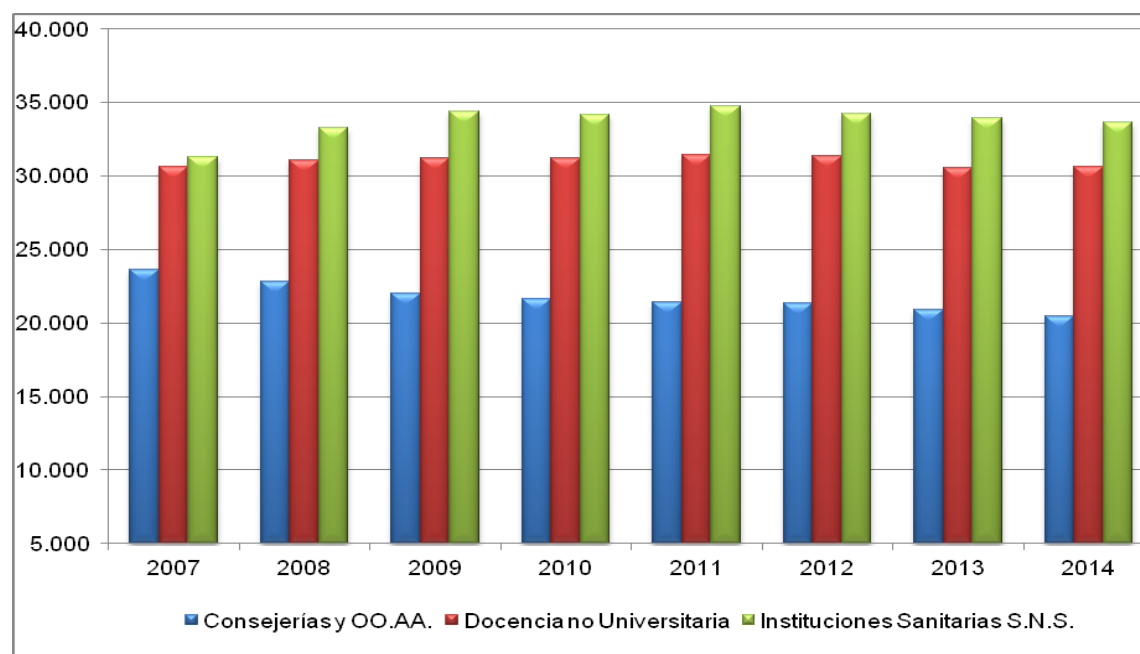

Fuente: Boletín Estadístico del personal al servicio de las AA.PP., Ministerio de Hacienda y Administraciones Públicas (datos de julio)

En cuanto al personal destinado en las Universidades Públicas de Castilla y León, el *cuadro 1.8.1-3* ofrece datos relativos a su distribución entre Personal Docente e Investigador (PDI) y Personal de Administración y Servicios (PAS), por sexos y clase de personal.

Del total de 8.735 efectivos, un 38% trabaja en la Universidad de Salamanca, un 34,2% en la Universidad de Valladolid, un 12,9% en la Universidad de León y el 12,8% restante en la Universidad Burgos. El reparto entre PDI y PAS se sitúa en un 70% y un 30% en tres de las cuatro universidades. La Universidad de León se aparta de este ratio y presenta un 61% frente a un 39%. La distribución del PDI por clase de personal es desigual entre Universidades, siendo en la Universidad de Burgos un 40,9% funcionarios de carrera y un 58,8% personal laboral, mientras en la Universidad de León el 76,2 % son funcionarios frente al 23,2% de personal laboral, tras la reducción del personal laboral registrada en 2014 (de 205 en 2013 a 79 en 2014). Por sexos, en promedio, el 56,4% del PDI de las cuatro universidades son hombres y el 43,6% mujeres, pauta que se mantiene en todas ellas, excepto en Burgos, donde la proporción de hombres es mayor (58%). Cabe señalar que esta proporción es superior entre los

funcionarios de carrera (61,6% frente al 38,3%), ya que entre el personal laboral está más equilibrada (50,4% frente al 49,5%).

Entre el PAS, la preponderancia del personal laboral sobre el funcionario de carrera que se observaba entre el PDI prácticamente desaparece (46% frente al 47,4%, respectivamente, siendo el 6,5% restante el correspondiente a “otro personal”). Por universidades, el funcionariado de carrera predomina en las universidades de Burgos y Salamanca (51,9% y 51,6%, respectivamente) y el personal laboral lo hace en las universidades de León y Valladolid (56% y 52,7%, respectivamente). Al contrario de lo que sucedía con el PDI, en lo relativo al reparto por sexos, entre el PAS predominan las mujeres (58,1%) sobre los hombres (41,8%), siendo esta mayoría más acusada en el caso de Burgos (63,1% frente al 36,9%). Si se desciende al detalle de la clase de personal, los porcentajes no son homogéneos, siendo mayor el predominio femenino entre el funcionariado de carrera (72,43%) y el predominio masculino entre el personal laboral (58,4%).

Cuadro 1.8.1-3

Distribución del personal en las Universidades Públicas de Castilla y León, 2014 (personas)

Personal al servicio de las universidades públicas de Castilla y León, 2014										
UNIVERSIDAD	Inscrito en el RCP			no inscrito en el RCP			% PDI	% PAS	% TOTAL	TOTAL
	Personal Docente e Investigador (PDI)	Personal de Administración y Servicios (PAS)	TOTAL	Personal Docente e Investigador (PDI)	Personal de Administración y Servicios (PAS)	TOTAL				
Burgos	328		328	347		815	69,64	30,36	13,09	1.143
León	702	448	1.150		0		61,04	38,96	13,17	1.150
Salamanca	2.398	992	3.390		0		70,74	29,26	38,81	3.390
Valladolid	2.133	919	3.052		0		69,89	30,11	34,94	3.052
Total Castilla y León	5.561	2.359	7.920	468	347	815	69,02	30,98	100,00	8.735

	Personal Docente e Investigador (PDI) por Universidad, clase de personal y sexo. Castilla y León, 2014																	
	Funcionarios de carrera						Funcionarios interinos			Personal laboral ⁽¹⁾						Hombres	Mujeres	TOTAL
	Hombres		Mujeres		TOTAL		Hombres	Mujeres	TOTAL	Hombres		Mujeres		TOTAL				
	Nº	%	Nº	%	Nº	%				Nº	%	Nº	%	Nº	%			
Burgos	198	60,74	128	39,26	326	40,95	1	1	2	263	56,20	205	43,80	468	58,79	58,04	41,96	796
León	308	57,57	227	42,43	535	76,21	3	1	4	79	48,47	84	51,53	163	23,22	55,56	44,44	702
Salamanca	708	62,65	422	37,35	1.130	47,12		2	2	641	50,63	625	49,37	1.266	52,79	56,26	43,74	2.398
Valladolid	760	62,71	452	37,29	1.212	56,82			0	438	47,56	483	52,44	921	43,18	56,17	43,83	2.133
Total CyL	1.974	61,63	1.229	38,37	3.203	53,13	4	4	8	1.421	50,43	1.397	49,57	2.818	46,74	56,38	43,62	6.029

Continúa

Continuación

Personal de Administración y Servicios (PAS) por Universidad, clase de personal y sexo. Castilla y León, 2014																						
UNIVERSIDAD	Funcionarios de carrera						Personal laboral						Otro personal						% hombres	% mujeres	TOTAL	
	Hombres		Mujeres		TOTAL		Hombres		Mujeres		TOTAL		Hombres		Mujeres		TOTAL					
	nº	%	nº	%	nº	%	nº	%	nº	%	nº	%	nº	%	nº	%	nº	%				
Burgos	54	30,00	126	70,00	180	51,87	63	44,68	78	55,32	141	40,63	11	42,31	15	57,69	26	7,49	36,89	63,11	347	
León	47	23,86	150	76,14	197	43,97	140	55,78	111	44,22	251	56,03					0	0,00	41,74	58,26	448	
Salamanca	171	33,40	341	66,60	512	51,61	239	58,72	168	41,28	407	41,03	12	16,44	61	83,56	73	7,36	42,54	57,46	992	
Valladolid	71	20,00	284	80,00	355	38,63	308	63,51	177	36,49	485	52,77	17	21,52	62	78,48	79	8,60	43,09	56,91	919	
Total Castilla y León	343	27,57	901	72,43	1.244	45,97	750	58,41	534	41,59	1.284	47,45	40	22,47	138	77,53	178	6,58	41,87	58,13	2.706	

Nota: ⁽¹⁾ Los contratos administrativos se incluyen en el apartado "Personal Laboral".

Fuente: Boletín estadístico del personal al servicio de las AA.PP., julio 2014.

1.8.2 El presupuesto de la Junta de Castilla y León

1.8.2.1 Visión General del presupuesto autonómico

La Comunidad Autónoma de Castilla y León aprobó un presupuesto consolidado para el ejercicio 2014 por un importe total de 9.957 millones de euros, lo que representa un aumento del 5,02% sobre el presupuesto consolidado de 2013 (*gráfico 1.8.2-1*), con lo que tras cuatro años consecutivos de reducciones, el presupuesto experimenta un crecimiento respecto del ejercicio anterior.

Puesto que los datos relativos a la liquidación del presupuesto de 2014 no están disponibles hasta el primer trimestre (avance) del ejercicio posterior al de aprobación de la cuenta general, o el segundo semestre (datos definitivos), este apartado se elabora con datos procedentes de los Presupuestos aprobados por las Cortes de Castilla y León, omitiendo por tanto, las eventuales modificaciones que se puedan realizar con posterioridad, y que serán objeto de análisis en sucesivos informes, en el apartado correspondiente a la liquidación del Presupuesto.

Gráfico 1.8.2-1

Evolución del presupuesto consolidado de la Comunidad de Castilla y León, 2004-2014

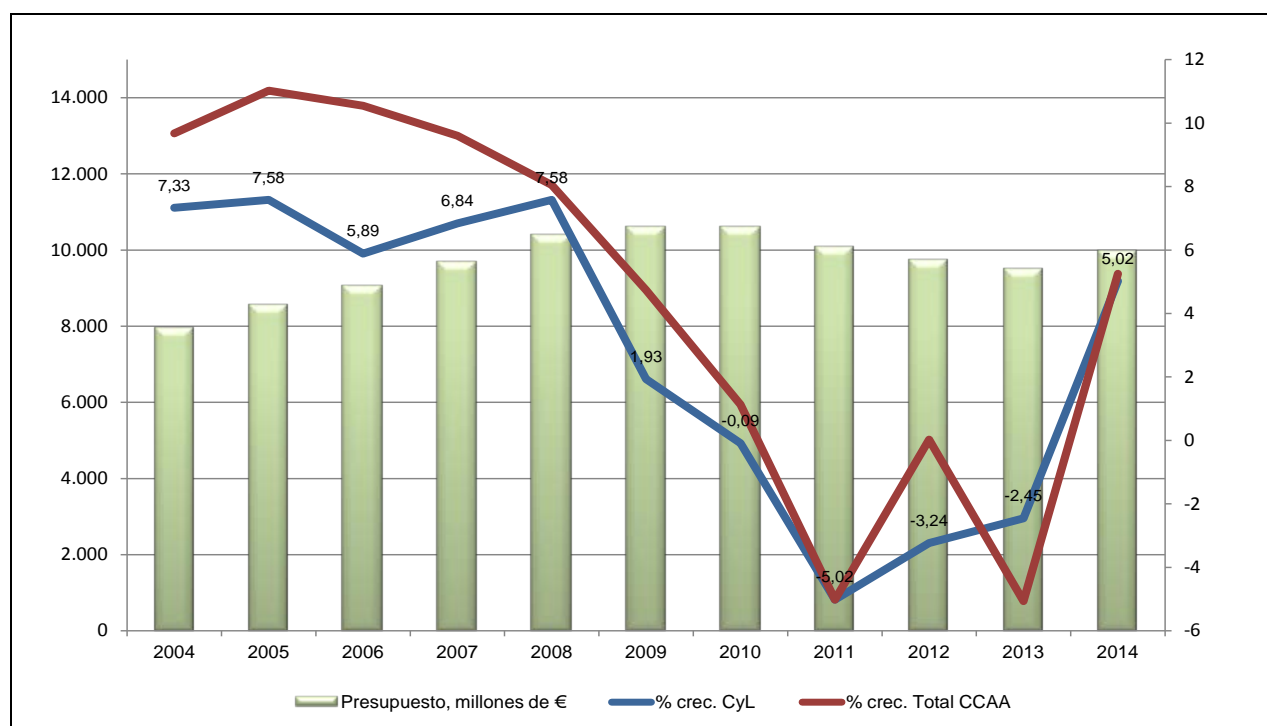

Fuente: Elaboración propia a partir de los datos del Ministerio de Hacienda y Administraciones Públicas.

Con carácter previo al análisis de los ingresos y gastos, es conveniente contextualizar el presupuesto de Castilla y León en relación con el resto de Comunidades, tanto en términos absolutos, como, principalmente, en relación al presupuesto por habitante. El hecho de que las competencias que gestiona cada Comunidad Autónoma no sean homogéneas, limita la comparabilidad entre los datos, aún en términos de ratio por habitante.

Al contrario de lo ocurrido en el ejercicio anterior, en el que tan solo tres Comunidades aumentaron sus presupuestos, en 2014, todas las Comunidades Autónomas (excepto Andalucía y País Vasco) incrementaron sus presupuestos. En Castilla y León el incremento fue del 5,02%, ligeramente por debajo del promedio para todas las Comunidades Autónomas, que en 2014 fue de un 5,26% (*cuadro 1.8.2-1*).

Cuadro 1.8.2-1
Presupuestos de las Comunidades Autónomas, 2007-2014
(millones de euros)

	Presupuesto								% variación
	2007	2008	2009	2010	2011	2012	2013	2014	13-14
Andalucía	29.187,7	31.961,8	33.764,0	33.737,7	31.682,2	32.020,1	30.706,7	29.623,5	-3,53
Aragón	5.162,7	5.567,8	5.837,7	5.720,4	5.293,7	5.328,7	5.107,2	5.373,5	5,22
Asturias	3.976,3	3.900,3	4.492,3	4.600,1	4.360,5	4.360,5	3.803,6	3.809,1	0,15
Baleares	2.899,4	3.328,3	3.565,0	3.396,0	3.396,0	3.690,4	3.598,3	3.875,1	7,69
Canarias	6.912,6	7.492,5	7.667,4	8.119,5	7.014,9	7.436,0	6.802,3	6.904,0	1,50
Cantabria	2.202,1	2.409,4	2.495,0	2.459,3	2.398,1	2.440,5	2.293,2	2.447,6	6,73
Castilla y León	9.652,5	10.384,2	10.584,5	10.575,5	10.045,1	9.720,0	9.481,6	9.957,8	5,02
Castilla-La Mancha	8.158,6	8.896,2	9.395,5	9.612,7	8.612,5	8.290,9	7.440,6	7.963,8	7,03
Cataluña	27.098,8	28.737,6	30.186,8	32.874,3	32.886,3	29.996,8	29.996,8	32.138,9	7,14
Valencia	13.285,7	14.232,5	14.747,9	14.876,2	14.227,5	14.051,2	13.018,4	16.386,4	25,87
Extremadura	4.993,0	5.529,0	5.769,4	5.620,6	5.190,6	4.914,3	4.790,9	5.022,5	4,83
Galicia	10.784,4	11.554,9	11.796,4	11.685,9	9.708,0	9.858,5	9.479,9	10.281,3	8,45
Madrid	18.169,4	18.984,6	19.984,6	19.211,4	18.768,3	22.042,8	19.193,7	20.702,6	7,86
Murcia	4.181,5	4.732,6	5.135,5	5.065,6	4.918,1	4.836,1	4.476,3	4.545,8	1,55
Navarra	3.901,3	4.287,3	4.301,8	4.409,2	4.188,3	3.837,7	3.837,7	3.837,7	0,00
País Vasco	8.746,1	9.945,2	10.498,2	10.334,1	10.567,1	10.474,6	10.474,6	10.275,3	-1,90
Rioja	1.232,1	1.302,9	1.330,5	1.353,1	1.263,1	1.265,2	1.225,2	1.291,9	5,44
Total	160.544,1	173.247,3	181.552,6	183.651,7	174.520,3	174.564,3	165.727,1	174.436,8	5,26

Fuente: Ministerio de Hacienda y Administraciones Públicas.

Por lo que se refiere al presupuesto por habitante, la Comunidad de Castilla y León alcanza en el ejercicio 2014 los 3.991 euros, con un aumento del 6,08% respecto al ejercicio 2013, por encima del presupuesto por habitante del conjunto de Comunidades Autónomas, que alcanzó un importe de 3.730 euros y un aumento de 6,06 % (*cuadro 1.8.2-2*).

Cuadro 1.8.2-2**Presupuestos por habitante en España y en Comunidades Autónomas, 2007-2014
(euros)**

	Presupuesto por Habitante								% variación
	2007	2008	2009	2010	2011	2012	2013	2014	13-14
Andalucía	3.622	3.897	4.067	4.030	3.761	3.789	3.638	3.526	-3,09
Aragón	3.982	4.196	4.339	4.246	3.932	3.949	3.791	4.054	6,94
Asturias	3.699	3.611	4.139	4.242	4.032	4.047	3.561	3.588	0,75
Baleares	2.813	3.102	3.254	3.070	3.051	3.297	3.237	3.512	8,49
Canarias	3.412	3.609	3.644	3.833	3.298	3.510	3.211	3.280	2,16
Cantabria	3.844	4.139	4.234	4.153	4.043	4.110	3.874	4.158	7,32
Castilla y León	3.818	4.061	4.129	4.132	3.926	3.818	3.763	3.991	6,08
Castilla-La Mancha	4.126	4.354	4.514	4.581	4.071	3.907	3.541	3.831	8,18
Cataluña	3.758	3.902	4.038	4.376	4.362	3.962	3.971	4.274	7,64
C. Valenciana	2.720	2.830	2.895	2.910	2.780	2.739	2.546	3.274	28,61
Extremadura	4.581	5.037	5.233	5.076	4.679	4.435	4.340	4.567	5,25
Galicia	3.890	4.150	4.219	4.177	3.473	3.544	3.427	3.740	9,13
Madrid	2.988	3.027	3.129	2.975	2.892	3.392	2.955	3.207	8,55
Murcia	3.004	3.319	3.550	3.465	3.345	3.280	3.041	3.099	1,91
Navarra	6.439	6.911	6.822	6.923	6.523	5.954	5.955	5.989	0,58
País Vasco	4.083	4.610	4.833	4.744	4.837	4.776	4.779	4.694	-1,78
Rioja	3.988	4.104	4.136	4.197	3.911	3.910	3.805	4.050	6,44
Total	3.552	3.753	3.884	3.906	3.698	3.693	3.516	3.730	6,06

Fuente: Ministerio de Hacienda y Administraciones Públicas para los presupuestos e INE para la población.

Una forma alternativa de analizar el presupuesto por habitante se realiza a través del *gráfico 1.8.2-2*, que sintetiza la situación de todas las Comunidades Autónomas respecto a la media nacional en el año 2014 (que toma valor 100) en relación al presupuesto por habitante (eje horizontal) y respecto al crecimiento experimentado en el presupuesto por habitante respecto a la media nacional en el periodo 2013-2014 (eje vertical). Ambos parámetros (presupuesto por habitante en relación al valor 100 de la media nacional y el crecimiento del mismo en 2013-2014) dividen el gráfico en cuatro cuadrantes coloreados (de tamaño desigual). El superior izquierdo lo ocupan las Comunidades con crecimiento positivo en su posición respecto a la media nacional, pero con un presupuesto por habitante inferior a la media nacional; son por tanto, Comunidades que se van aproximando a la media nacional pese a partir de una situación inferior a ella. El cuadrante superior derecho representa a las Comunidades que superan el presupuesto por habitante de la media nacional y además se distancian de ella al crecer por encima de la misma. El cuadrante inferior izquierdo agrupa a las Comunidades que tienen un presupuesto por habitante inferior a la media nacional y además se alejan de ella al crecer por debajo de ella. Por último, el cuadrante inferior derecho se caracteriza por un presupuesto superior a la media pero aproximándose a la misma. Por lo tanto, los puntos situados en los cuadrantes superior izquierdo e inferior derecho son de convergencia, y los dos restantes, de divergencia, respecto del promedio nacional.

El *gráfico 1.8.2-2* nos muestra cómo en el periodo analizado Navarra es de nuevo la Comunidad más distanciada de la media por encima; junto con ella, el País Vasco y Extremadura, si bien sus tasas de variación les aproximarían a la media. Murcia es la Comunidad más distante por debajo de la media; junto con ella, Canarias, Andalucía y Asturias; además sus tasas de variación les distancian de la misma. De hecho, la mayoría de las Comunidades están en los cuadrantes de divergencia, con las excepciones de Baleares, Madrid, Extremadura, País Vasco y Navarra (y la Comunidad Valenciana, que por presentar una tasa del 21 % queda fuera del gráfico, pero en el cuadrante superior izquierdo). Estas comunidades sí convergen en el ejercicio analizado. Por su parte, Castilla y León ocupa una posición superior a la media, pero sin alejarse ni aproximarse a la misma, puesto que su tasa de variación del presupuesto por habitante en relación a la media nacional es el 0,02%.

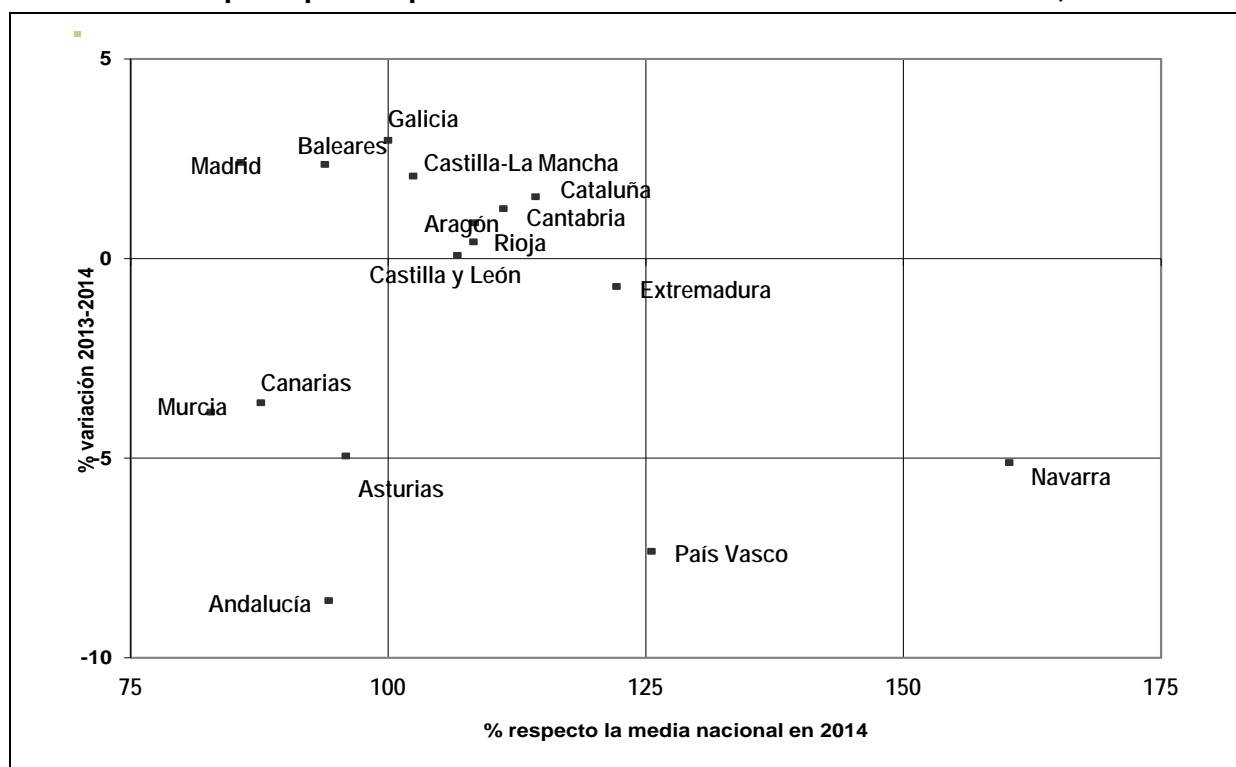
Gráfico 1.8.2-2**Evolución del presupuesto por habitante de las Comunidades Autónomas, 2013-2014**

Fuente: Ministerio de Hacienda y Administraciones Públicas para los presupuestos e INE para la población.

Desde el punto de vista de la estructura institucional del gasto y atendiendo al reparto del mismo entre Administración General, Administración Institucional, Empresas Públicas, Fundaciones Públicas y Otros Entes Públicos, el presupuesto de 2014 acrecienta el peso de la Administración General en detrimento de todas las demás instituciones. Como se puede observar en el *cuadro 1.8.2-3*, la Administración General de la Comunidad gestiona el 53% del presupuesto de gastos, frente al 47,8% del ejercicio 2013, los Organismos Autónomos el 45,4%, frente al 47,8% de 2013 y el resto de Entes, Fundaciones y Empresas Públicas, el 1,6% restante, frente al 4,3% de 2013. La reestructuración de la Administración Institucional se plasma en el hecho de que, mientras el presupuesto de gasto de la Administración General de la Comunidad crece a una tasa del 16,4%, el conjunto de todos estos Organismos permanece prácticamente estable (-0,3%), si bien hay que destacar que el Consejo Económico y Social pasa a incluirse presupuestariamente en las Cortes de Castilla y León y se suprime el Instituto de la Juventud, como ya sucedió anteriormente con el Instituto de Seguridad y Salud Laboral, dentro de una reducción global de todos los Organismos Autónomos a consecuencia del proceso de reordenación del Sector Público Autonómico. A esto se suman las Empresas Públicas, cuyo presupuesto decrece un -75,7%. Todas las demás instituciones reducen sus presupuestos hasta promediar en conjunto un crecimiento del 5%.

Cuadro 1.8.2-3

**Presupuestos Consolidados de la Comunidad de Castilla y León por Organismos, 2010-2014. Gastos
(miles de euros)**

	2010	2011	2012	2013	2014	%	% var. 13-14
Administración General	4.782.980	4.053.306	4.284.851	4.533.514	5.276.938	53,0	16,4
Consejo Económico y Social ⁽¹⁾	2.058	1.853	1.777	1.681	-	-	-
Instituto Tecnológico Agrario	131.043	154.944	140.852	137.599	158.309	1,6	15,1
Agencia de Innovación, Financiación e Internacionalización Empresarial	203.180	190.892	323.391	302.607	320.734	3,2	6,0
Ente Regional de la Energía	5.541	5.504	6.609	2.506	2.991	0,0	19,4
Gerencia de Servicios Sociales	742.125	793.287	781.458	774.909	770.342	7,7	-0,6
Gerencia Regional de Salud	3.387.653	3.343.690	3.324.730	3.148.431	3.103.268	31,2	-1,4
Servicio Público de Empleo	281.152	265.059	160.163	154.265	168.958	1,7	9,5
Instituto de la Juventud ⁽²⁾	24.988	17.190	15.725	14.796	-	-	-
Instituto de Seguridad y Salud Laboral ⁽²⁾	800	528	201	-	-	-	-
Organismos Autónomos (Admon. Institucional)	4.778.540	4.772.948	4.754.905	4.536.793	4.524.602	45,4	-0,3
Fundaciones Públicas	117.289	103.741	80.863	84.454	76.842	0,8	-9,0
Otros Entes Públicos	397	343	339	277	203	0,0	-26,7
Empresas Públicas	896.331	1.114.808	599.090	326.578	79.206	0,8	-75,7
Total General	10.575.537	10.045.146	9.720.048	9.481.615	9.957.791	100,0	5,0

Nota: ⁽¹⁾ El presupuesto del CES se integra en el servicio 04 dentro de la sección 20, que corresponde a las Cortes de Castilla y León.

Nota: ⁽²⁾ Institutos suprimidos como organismos autónomos.

Fuente: Elaboración propia a partir de los presupuestos de la Comunidad de Castilla y León.

1.8.2.2 Los ingresos presupuestarios

En el análisis de los ingresos presupuestados para el ejercicio 2014, cuyo detalle por capítulos se recoge en el *cuadro 1.8.2-4*, se debe resaltar que todos los capítulos presentan un descenso, con excepción de una partida de ingresos corrientes (los ingresos patrimoniales), otra de operaciones de capital (la enajenación de inversiones reales- y otra de ingresos financieros -los ingresos por pasivos financieros). Puesto que estas partidas tienen escasa participación, con excepción de los pasivos financieros, la reducción de los ingresos corrientes (-4,1%) y de capital (-1%), que suman un -4% de reducción en los ingresos no financieros, ha de ser compensada con un gran crecimiento de los ingresos procedentes de la emisión de pasivos financieros (72,3%). Es decir, el crecimiento global del 5% en los ingresos no se hace a través de los impuestos, tasas y transferencias, sino como consecuencia de desinversiones y fundamentalmente, endeudamiento. Por este motivo, los ingresos por pasivos financieros han alcanzado el 19,4% del total de ingresos.

El capítulo de transferencias corrientes había sido la principal fuente de ingresos hasta 2013; en él figuran los ingresos procedentes del Fondo de Suficiencia, del Fondo de Convergencia y del Fondo de Garantía de los Servicios Públicos Fundamentales, que junto con otras transferencias del Estado, alcanzan un 24,5% de todos los ingresos, superior a los impuestos directos (19%) y por debajo de los indirectos (29,8%). El *cuadro 1.8.2-5* recoge información desglosada de las transferencias corrientes y de capital, aunque el hecho de que muchas de estas transferencias, junto con la recaudación de impuestos, sean recursos del sistema sujetos a entregas a cuenta y posterior liquidación, hace que no coincida con los datos que figuran en otros cuadros de este epígrafe.

Si el análisis se realiza en términos de la liquidación del presupuesto (con datos hasta 2013), observando el *cuadro 1.8.2-6*, los derechos reconocidos netos experimentan una reducción global del -20,9%, puesto que tanto las operaciones corrientes como las de capital y financieras presentan tasas negativas (-13,1%, -26,3% y -47,1%, respectivamente). Tan solo las transferencias corrientes, las tasas y los ingresos patrimoniales crecen, pero no llegan a compensar el descenso, principalmente en las partidas de impuestos directos e indirectos. En 2013 los derechos reconocidos procedentes de operaciones corrientes representaron el 81,3% de todos los ingresos, alcanzando niveles anteriores a los de 2012, en que descendieron hasta suponer un 74% desde los niveles alcanzados los años anteriores que en 2007 llegaron a representar el 92,4%.

Cuadro 1.8.2-4
Presupuestos Consolidados de la Comunidad de Castilla y León, 2007-2014
Ingresos (miles de euros)

	2007	%	2008	%	2009	%	2010	%	2011	%	2012	%	2013	%	2014	%	% var 13-14
I. Impuestos Directos	1.175.757	12,0	1.357.788	13,0	1.677.254	15,8	1.377.570	13,0	2.009.603	20,0	1.931.044	19,9	1.994.170	21,0	1.895.208	19,0	-5,0
II. Impuestos Indirectos	2.739.336	28,0	2.862.365	27,0	2.401.745	22,7	1.941.898	18,4	2.837.327	28,2	2.753.730	28,3	3.092.136	32,6	2.967.653	29,8	-4,0
III. Tasas y Otros Ingresos	259.982	2,0	259.151	2,0	265.435	2,5	275.282	2,6	279.931	2,8	175.330	1,8	277.661	2,9	268.919	2,7	-3,1
IV. Transferencias Corrientes	4.574.183	47,0	4.946.040	47,0	4.869.679	46,0	4.697.062	44,4	2.903.132	28,9	2.877.722	29,6	2.548.009	26,9	2.442.074	24,5	-4,2
V. Ingresos Patrimoniales	16.668	0,2	18.213	0,2	32.264	0,3	30.388	0,3	27.197	0,3	17.048	0,2	35.504	0,4	44.917	0,5	26,5
Total Ingresos corrientes	8.765.927	90,0	9.443.558	90,0	9.246.376	87,4	8.322.201	78,7	8.057.189	80,2	7.754.874	79,8	7.947.480	83,8	7.618.771	76,5	-4,1
VI. Enajenación de Inversiones Reales	121.419	1,0	122.157	1,0	124.600	1,2	119.565	1,1	120.200	1,2	30.000	0,3	20.266	0,2	27.027	0,3	33,4
VII. Transferencias de capital	591.358	6,0	669.150	6,0	661.278	6,2	674.127	6,4	691.690	6,9	527.874	5,4	371.748	3,9	360.871	3,6	-2,9
Total Operaciones de Capital	712.777	7,0	791.307	7,0	785.878	7,4	793.692	7,5	811.890	8,1	557.874	5,7	392.013	4,1	387.898	3,9	-1,0
Total Ingresos no Financieros	9.478.704	98,0	10.234.865	98,0	10.032.254	94,8	9.115.893	86,2	8.869.079	88,3	8.312.748	85,5	8.339.494	88,0	8.006.668	80,4	-4,0
VIII. Activos Financieros	7.054	7,0	2.839	2,0	2.861	0,0	2.970	0,0	7.874	0,1	21.482	0,2	19.337	0,2	16.641	0,2	-13,9
IX. Pasivos Financieros	166.693	1,0	146.537	1,0	549.427	5,2	1.456.665	13,8	1.168.192	11,6	1.385.819	14,3	1.122.785	11,8	1.934.481	19,4	72,3
Total Ingresos Financieros	173.748	1,0	149.376	1,0	552.287	5,2	1.459.635	13,8	1.176.067	11,7	1.407.300	14,5	1.142.121	12,1	1.951.122	19,6	70,8
Total General	9.6522.452	100,0	10.384.241	100,0	10.584.541	100,0	10.575.527	100,0	10.045.145	100,0	9.720.048	100,0	9.481.615	100,0	9.957.791	100,0	5,0

Fuente: Elaboración propia a partir de los presupuestos de la Comunidad de Castilla y León.

Cuadro 1.8.2-5

Desglose de las transferencias corrientes y de capital. Datos consolidados. Presupuestos iniciales de las Comunidades Autónomas.
Comunidad de Castilla y León ⁽¹⁾, 2007-2014
(miles de euros)

	2007	2008	2009	2010	2011	2012	2013	2014	%	% var 13-14
Transferencias corrientes	4.574.183,45	4.946.040,08	4.957.239,33	4.697.064,51	2.903.131,90	1.399.377,68	2.663.168,35	2.504.710,87	25,15	-5,95
Del Estado	3.665.888,75	4.013.736,92	4.008.165,06	3.749.373,27	1.944.438,87	383.260,30	1.717.447,09	1.559.633,59	15,66	-9,19
De la Administración General del Estado	3.662.670,59	4.010.203,98	4.004.448,20	3.745.363,44	1.940.619,41	381.523,69	1.715.710,35	1.557.492,80	15,64	-9,22
Fondo de Suficiencia	3.041.442,24	3.237.209,39	3.126.835,32	2.808.413,97	658.279,96	-1.116.589,13	190.770,58	61.249,19	0,62	-67,89
Fondo de Garantía de los Servicios Públicos Fundamentales					664.053,11	818.069,18	704.510,96	711.519,14	7,15	0,99
Fondos de Convergencia					211.000,00	337.867,99	298.000,00	219.520,00	2,20	-26,34
Otras Transferencias del Estado	621.228,35	772.994,59	877.612,88	936.949,47	407.286,34	342.175,65	522.428,81	565.204,47	5,68	8,19
Del Resto de Unidades de la Admón. del Estado	3.218,16	3.532,94	3.716,87	4.009,83	3.819,46	1.736,61	1.736,74	2.140,79	0,02	23,26
De la Seguridad Social Central	15.751,66	16.046,11	18.527,82	17.428,84	27.428,84	87.289,23	17.599,98	17.599,98	0,18	0,00
De entidades de la C.A. no incluidas en el ppto. consolidado										
Otras transferencias										
De otras Comunidades Autónomas										
De Entidades Locales	2.202,40	2.202,40	6.246,73	5.726,15	6.727,64	3.751,21	3.141,33	2.973,98	0,03	-5,33
De Empresas Privadas		367,44	281,35	512,50	512,50	275,00	360,00	408,00	0,00	13,33
De Familias e Instituciones sin fines de lucro	168,28		174,29	174,29	174,29					
Del Exterior	890.172,35	913.687,22	923.844,07	923.849,46	923.849,75	924.801,94	924.619,95	924.095,32	9,28	-0,06
De la Unión Europea	890.172,35	913.687,22	923.844,07	923.849,46	923.849,75	924.801,94	924.619,95	924.095,32	9,28	-0,06
Del FEDER						952,97	775,88	251,25	0,00	-67,62
Fondos de la PAC	890.172,35	913.672,35	923.844,07	923.844,07	923.844,07	923.844,07	923.844,07	923.844,07	9,28	0,00
De Fondos sin determinar		14,86		5,40	5,68	4,90				

Continúa

Continuación

Transferencias de capital	591.357,86	669.150,62	661.278,31	674.129,57	691.689,87	527.874,04	371.747,77	360.870,63	3,62	-2,93
Del Estado	373.029,81	419.843,37	419.369,63	442.655,13	443.633,40	341.889,40	226.029,05	184.487,74	1,85	-18,38
De la Administración General del Estado	320.682,45	365.342,32	358.480,51	381.966,86	357.365,47	252.056,64	212.357,15	180.676,09	1,81	-14,92
Fondo de compensación interterritorial	61.412,43	63.795,14	48.528,48	49.791,74	22.138,95	23.846,70	18.778,22	15.505,28	0,16	-17,43
Fondo complementario	20.468,76	21.262,92	35.374,06	16.595,59	16.621,07	7.948,11	6.259,41	5.380,53	0,05	-14,04
Otras Transferencias del Estado	238.801,26	280.284,26	274.577,97	315.579,53	318.605,45	220.261,83	187.319,52	159.790,28	1,60	-14,70
Del Resto de Unidades de la Admón. del Estado	52.347,35	54.501,05	60.889,12	60.688,28	86.267,93	89.832,76	13.671,90	3.811,65	0,04	-72,12
De entidades de la C.A. no incluidas en el ppto. consolidado						165,60				
Otras transferencias						165,60				
De Entidades Locales	6.708,42	6.708,42	11.708,42	15.290,64	10.383,42	675,00	95,00	95,00	0,00	0,00
De Empresas Privadas	343,17									
De Familias e Instituciones sin fines de lucro		200,00	200,00	100,00		435,00	435,00	225,50	0,00	-48,16
Del Exterior	211.276,46	242.398,83	230.000,26	216.083,80	237.507,44	184.874,64	145.188,72	175.882,39	1,77	21,26
De la Unión Europea	211.276,46	242.398,83	230.000,26	216.083,80	237.507,44	184.874,64	145.188,72	175.882,39	1,77	21,14
Del Fondo Social Europeo	28.123,61	32.754,22	25.479,53	16.820,10	8.424,94	11.454,88	9.999,54	10.544,92	0,11	5,45
Del FEDER	54.747,42	78.776,20	84.328,89	72.302,95	90.772,56	62.194,48	33.731,36	40.265,20	0,40	19,37
Del FEOGA-Orientación	7.249,76	2.417,71			6.345,58					
Fondos de la PAC	111.808,33	87.604,57	84.204,84	94.673,26	98.217,48	98.166,91	94.452,74	123.080,30	1,24	30,31
De Fondos de Cohesión	55,21	39.183,08	35.000,00	31.251,14	32.658,71	11.310,68	5.915,64	1.131,06	0,01	-80,88
Del IFOP / FEP		984,51	987,00	1.036,35	1.088,17	1.405,76	879,39	629,54	0,01	-28,41
De Fondos sin determinar		678,53				341,92	210,06	231,38	0,00	10,15
Total Ingresos	9.652.452,51	10.384.241,10	10.584.541,70	10.575.537,03	10.045.146,20	9.720.048,42	9.481.615,09	9.957.790,75	100,0	5,02

⁽¹⁾ En el año 2011 cambió el modelo de financiación autonómica.

Fuente: Ministerio de Hacienda y Administraciones Públicas.

Cuadro 1.8.2-6
Liquidación de los Presupuestos Consolidados de la Comunidad de Castilla y León, 2008-2013
Derechos reconocidos netos (miles de euros)

Derechos Reconocidos Netos	2008	%	2009	%	% var. 08-09	2010	%	% var. 09-10	2011	%	% var. 10-11	2012	%	% var. 11-12	2013	%	% var. 12-13
1 . Impuestos Directos	1.382.182	13,9	1.771.957	15,6	28,2	1.378.825	13,6	-22,2	2.026.424	21,7	47,0	2.540.559	24,1	25,4	1.930.486	23,2	-24,0
2 . Impuestos Indirectos	2.477.710	24,9	2.148.987	18,9	-13,3	1.891.918	18,6	-12,0	2.687.284	28,7	42,0	3.533.490	33,5	31,5	2.900.203	34,8	-17,9
3 . Tasas, Precios Públicos y Otros Ingresos	254.411	2,6	252.658	2,2	-0,7	268.956	2,7	6,5	253.961	2,7	-5,6	257.780	2,4	1,5	300.377	3,6	16,5
4 . Transferencias Corrientes	4.905.081	49,2	5.062.245	44,6	3,2	4.695.246	46,3	-7,2	2.620.470	28,0	-44,2	1.432.656	13,6	-45,3	1.603.533	19,2	11,9
5 . Ingresos Patrimoniales	66.461	0,7	32.220	0,3	-51,5	29.707	0,3	-7,8	31.225	0,3	5,1	30.187	0,3	-3,3	39.420	0,5	30,6
Operaciones Corrientes	9.085.845	91,2	9.268.067	81,7	2,0	8.264.652	81,4	-10,8	7.619.364	81,5	-7,8	7.794.671	74,0	2,3	6.774.019	81,3	-13,1
6 . Enajenación de Inversiones Reales	50.264	0,5	46.920	0,4	-6,7	35.306	0,3	-24,8	36.813	0,4	4,3	63.518	0,6	72,5	53.944	0,6	-15,1
7 . Transferencias de Capital	683.522	6,9	654.839	5,8	-4,2	686.861	6,8	4,9	462.863	5,0	-32,6	464.389	4,4	0,3	335.290	4,0	-27,8
Operaciones de Capital	733.786	7,4	701.759	6,2	-4,4	722.167	7,1	2,9	499.676	5,3	-30,8	527.907	5,0	5,6	389.234	4,7	-26,3
Operaciones no financieras	9.819.632	98,6	9.969.825	87,9	1,5	8.986.819	88,6	-9,9	8.119.040	86,8	-9,7	8.322.579	79,0	2,5	7.163.253	85,9	-13,9
8 . Activos Financieros	5.662	0,1	4.290	0,0	-24,2	2.170	0,0	-49,4	6.145	0,1	183,2	18.566	0,2	202,1	19.675	0,2	6,0
9 . Pasivos Financieros	138.537	1,4	1.374.092	12,1	891,9	1.159.720	11,4	-15,6	1.224.350	13,1	5,6	2.198.217	20,9	79,5	1.154.093	13,8	-47,5
Operaciones financieras	144.199	1,4	1.378.382	12,1	855,9	1.161.890	11,4	-15,7	1.230.496	13,2	5,9	2.216.783	21,0	80,2	1.173.768	14,1	-47,1
Total Ingresos	9.963.831	100,0	11.348.208	100,0	13,9	10.148.708	100,0	-10,6	9.349.535	100,0	-7,9	10.539.362	100	12,7	8.337.020	100	-20,9

Fuente: Ministerio de Hacienda y Administraciones Públicas.

El grado de ejecución de los presupuestos puede obtenerse relacionando por cociente los datos de los presupuestos iniciales con los procedentes de las liquidaciones (ejecución presupuestaria, medida como el cociente entre los derechos liquidados y las previsiones iniciales). En el *gráfico 1.8.2-3*, se observa que en 2013 se han liquidado los ingresos por debajo de las previsiones iniciales (87,9%). Las operaciones no financieras se liquidaron al 85,9%, mientras que las financieras lo hicieron al 102,8%. Entrando más en detalle, el capítulo con mayores desviaciones respecto a las previsiones fue la enajenación de inversiones reales (266,2%) por encima y las transferencias corrientes (62,93%) por debajo, en ambos casos, como en 2012.

Por otra parte, el *gráfico 1.8.2-4* muestra la evolución de los presupuestos iniciales, los presupuestos definitivos y los derechos reconocidos netos, poniendo de manifiesto que en 2013 se redujo la disparidad entre presupuestos definitivos e iniciales, y entre los derechos reconocidos y los presupuestos definitivos. El *gráfico 1.8.2-5* ofrece una forma alternativa de analizar la ejecución presupuestaria: representa la evolución del índice de modificaciones presupuestarias (medido como la desviación entre el presupuesto inicial y definitivo, en relación con el presupuesto inicial, en tanto por ciento) y el grado de ejecución del presupuesto de ingresos (esta vez, como la relación por cociente entre los derechos reconocidos netos y las previsiones definitivas de ingresos). Puede observarse como las primeras se han reducido hasta representar un 4,9%, mientras que el grado de ejecución, que desde 2010 había crecido, ha bajado ligeramente hasta alcanzar el 94,2%. El capítulo de ingresos que mayor índice de modificaciones presenta es el de activos financieros (490,2%) y el que menos los impuestos directos (0%). El capítulo de ingresos con un grado de ejecución más alto es el de enajenación de inversiones reales (266,2%) y el más bajo se corresponde con los activos financieros (17,2%).

Gráfico 1.8.2-3

Grado de ejecución de los Presupuestos Consolidados de la Comunidad de Castilla y León, 2007-2013

Presupuesto inicial de ingresos y Derechos reconocidos netos (miles de euros)

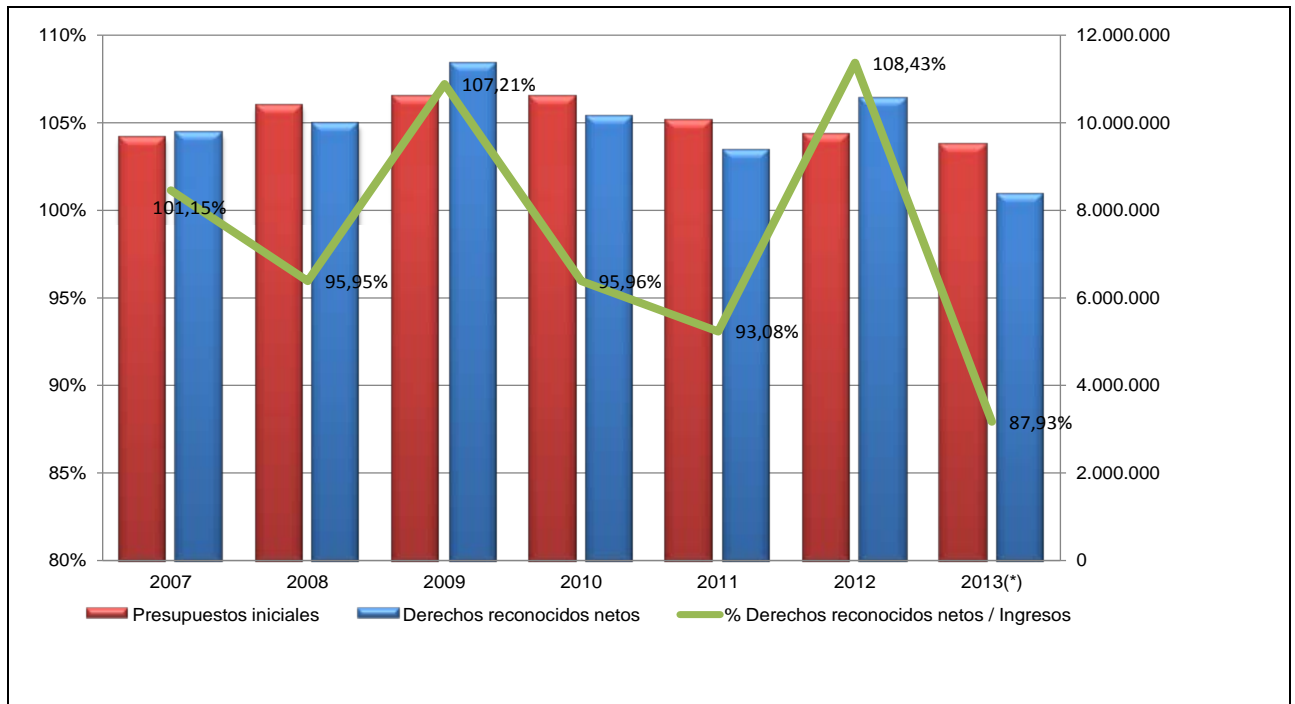

Nota: (*) Avance.

Fuente: Elaboración propia.

Gráfico 1.8.2-4

Presupuestos iniciales, presupuestos definitivos y derechos reconocidos de la Comunidad de Castilla y León, 2007-2013

(miles de euros)

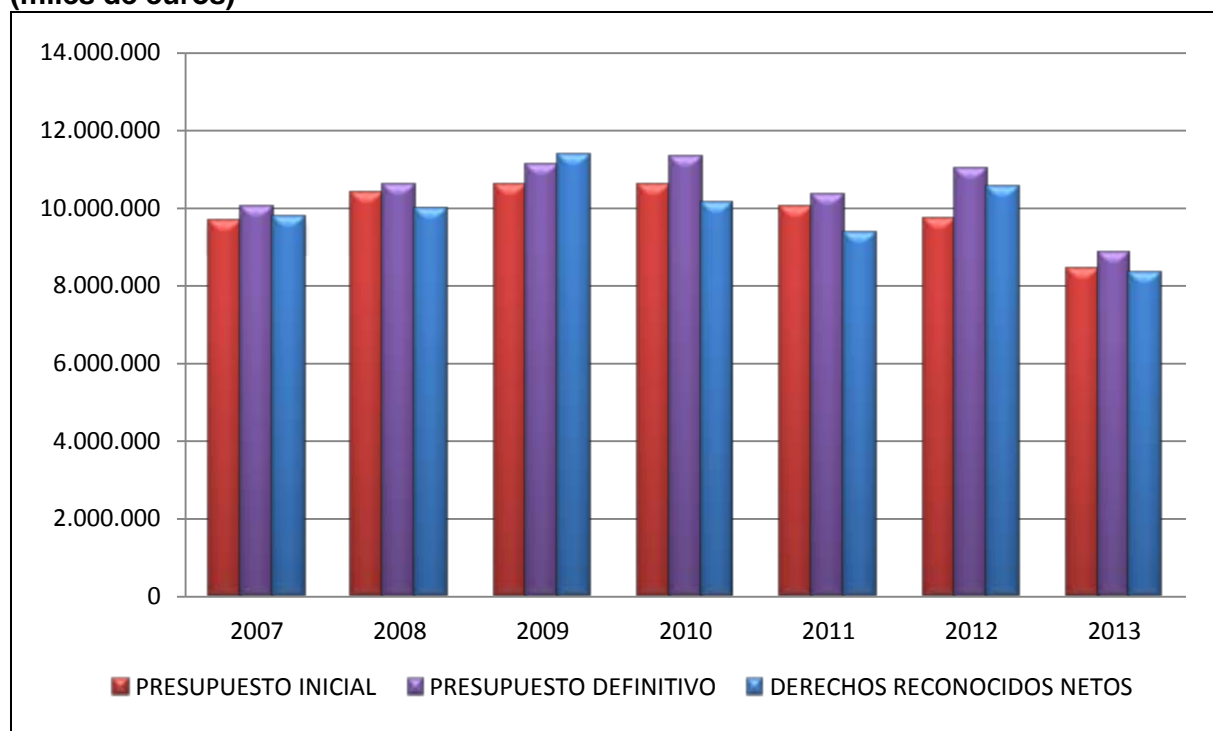

Fuente: Elaboración propia.

Gráfico 1.8.2-5

Índice de modificaciones presupuestarias y grado de ejecución de ingresos de la Comunidad de Castilla y León, 2007-2013

(porcentaje)

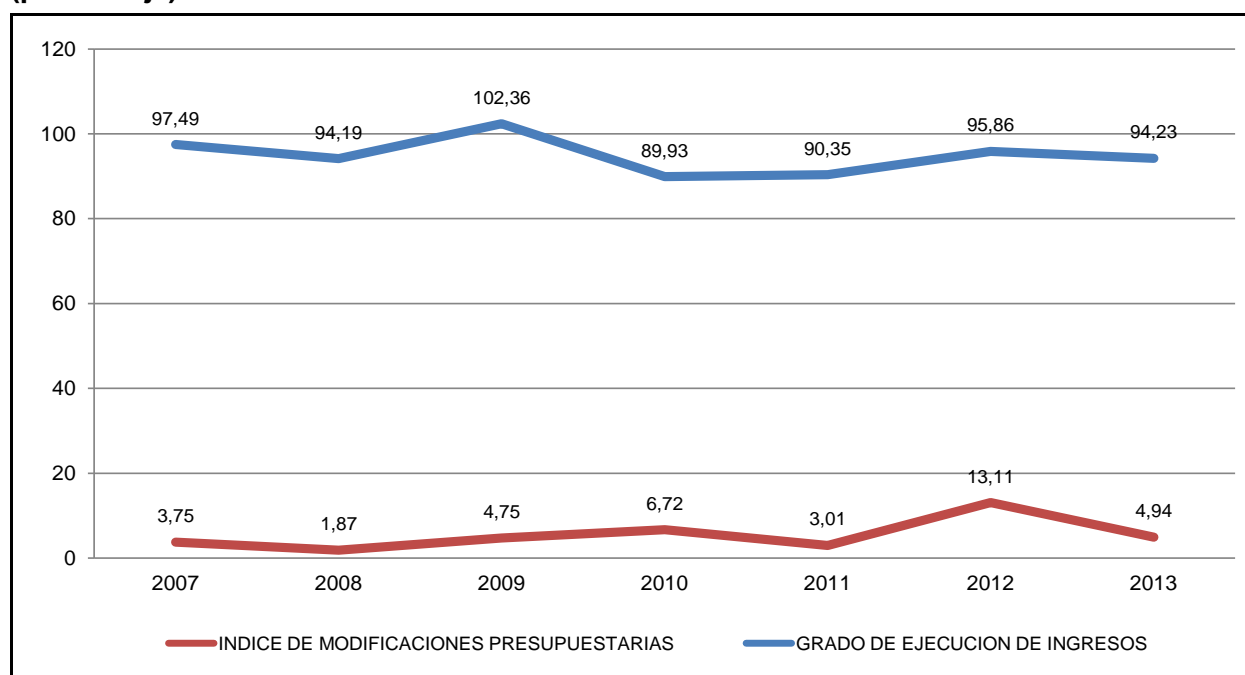

Fuente: Elaboración propia.

El gráfico 1.8.2-6 ofrece una visión de cuáles son las fuentes de ingresos del presupuesto de la Comunidad Autónoma de Castilla y León con mayor importancia relativa efectiva, puesto que ofrece datos relativos a la liquidación de los presupuestos de 2013. El mayor peso corresponde a los ingresos corrientes procedentes de la imposición directa (23,2%) y sobre todo indirecta (34,8%); las transferencias corrientes y la deuda (pasivos financieros) son las siguientes fuentes de ingresos, con el 19,2% y 13,8%, respectivamente. Todos los demás capítulos aportan tan solo un 9% al presupuesto de la Comunidad.

Gráfico 1.8.2-6
Liquidación de ingresos por capítulos, 2013

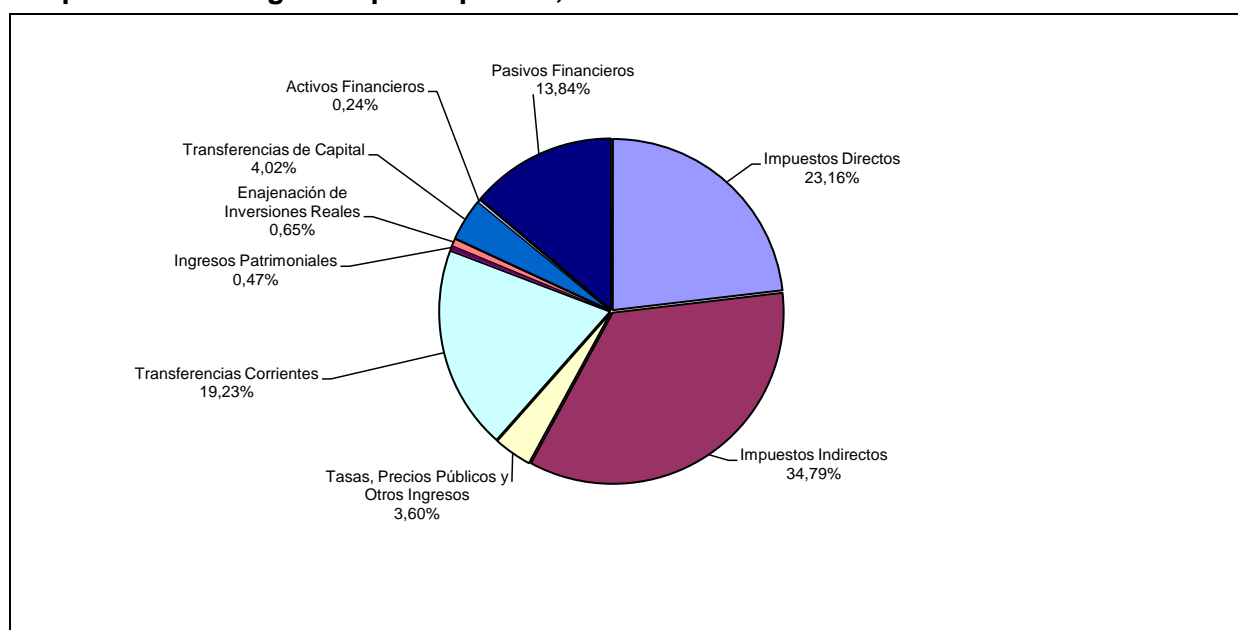

Fuente: Elaboración propia a partir de datos del MINHAP.

1.8.2.3 Análisis de los gastos

Un primer análisis del gasto de la Comunidad puede hacerse en función de su clasificación económica; el *cuadro 1.8.2-7* recoge esta información. En él se observa cómo las operaciones corrientes en su conjunto suponen el 77% del presupuesto de gastos, creciendo apenas un 0,1% respecto a 2013, mientras que las operaciones de capital que representan el 10,7% del presupuesto, disminuyen un 0,6%. No son, por lo tanto, este conjunto de operaciones no financieras las que presentan novedades respecto al ejercicio anterior. De hecho, el crecimiento global del 5% en el presupuesto viene de la mano de las operaciones financieras, que crecen un 62,9%. Puesto que dentro de ellas, los gastos en activos se reducen un 18,1%, es el gasto en pasivos financieros, que crece un 117,2%, el capítulo que caracteriza la evolución que presenta el presupuesto de gastos

respecto al ejercicio anterior. Recordando lo expuesto en el epígrafe en que se analizan los ingresos en lo relativo al gran crecimiento que experimentaron los pasivos financieros, se llega a la conclusión de que se lleva a cabo una reestructuración del endeudamiento para beneficiarse de mejores condiciones crediticias, puesto que los gastos financieros ya han alcanzado el 4,7% de los gastos presupuestados.

Cuadro 1.8.2-7
Presupuestos Consolidados de la Comunidad de Castilla y León, 2007-2014
Gastos (miles de euros)

Capítulo	2007	2008	2009	2010	2011	2012	2013	2014	%	% var. 13-14
I. Gastos de Personal	3.206.504	3.478.429	3.586.187	3.707.872	3.532.260	3.581.288	3.450.445	3.494.249	35,1	1,3
II. Gastos de Bienes y Servicios Corrientes	977.615	1.066.180	1.069.430	1.079.872	1.131.088	1.246.305	1.282.939	1.270.386	12,8	-1,0
III. Gastos Financieros	69.485	71.900	88.705	186.708	233.879	335.088	431.334	463.550	4,7	7,5
IV. Transferencias Corrientes	2.563.202	2.697.930	2.785.015	2.859.555	2.904.687	2.697.695	2.491.227	2.435.840	24,5	-2,2
Total Operaciones Corrientes	6.816.807	7.314.440	7.529.337	7.834.007	7.801.913	7.860.375	7.655.945	7.664.025	77,0	0,1
VI. Inversiones Reales	1.498.098	1.611.582	1.612.141	1.248.666	843.373	450.387	423.967	442.792	4,4	4,4
VII. Transferencias de Capital	1.196.689	1.343.709	1.331.097	1.281.773	1.061.206	797.468	646.701	621.438	6,2	-3,9
Total Operaciones de Capital	2.694.787	2.955.291	2.943.238	2.530.439	1.904.579	1.247.855	1.070.668	1.064.230	10,7	-0,6
Total Operaciones no Financieras	9.511.595	10.269.732	10.472.575	10.364.446	9.706.493	9.108.230	8.726.613	8.728.254	87,7	0,0
VIII. Activos financieros	20.529	4.994	7.100	76.227	173.611	314.133	303.168	248.355	2,5	-18,1
IX. Pasivos financieros	120.327	109.514	104.866	134.862	165.041	297.686	451.834	981.182	9,9	117,2
Total Operaciones Financieras	140.857	114.509	111.966	211.089	338.652	611.819	755.003	1.229.537	12,3	62,9
Total Gastos	9.652.452	10.384.241	10.584.541	10.575.535	10.045.145	9.720.048	9.481.615	9.957.791	100,0	5,0

Fuente: Elaboración propia a partir de los Presupuestos Generales de la Comunidad de Castilla y León.

El mayor gasto corresponde a Gastos de Personal, que representa algo más de un tercio del presupuesto total (35,1%), es decir, 3.494 millones de euros, creciendo un 1,3% en 2014. El segundo capítulo con asignaciones más cuantiosas es el de Transferencias Corrientes, que absorbe el 24,5% de los gastos. Los más de 2.435 millones de euros consignados en este capítulo se reparten, como se puede observar en el *cuadro 1.8.2-8* entre las transferencias correspondientes a la Política Agraria Común, que han vuelto a ser las más cuantiosas y que representan en 2014 el 7,6% del total de gastos de la Comunidad; el gasto farmacéutico, que pese a reducirse notablemente (-11,1%), en 2014 representa el 4,9% del presupuesto total; las transferencias para la financiación de las Universidades, que experimentan un descenso del 0,5%, y representan el 3,3% del total de gastos de la Comunidad; y, por último, las transferencias correspondientes a los conciertos educativos con centros privados, con un descenso del 0,9%. Desde el año 2010, en que alcanzaron el mayor valor en términos absolutos, el valor de estas transferencias se ha reducido en 554,3 millones de euros, recayendo el mayor esfuerzo de contención sobre el gasto farmacéutico (-37,53%) a lo largo de los cuatro últimos ejercicios presupuestarios. En el caso de las universidades, esta reducción ha sido del 10,72% y en la educación concertada un 21,09%, de nuevo, en relación a las cuantías transferidas en 2010. No obstante, en alguna de estas partidas es habitual que se produzcan modificaciones con posterioridad a la aprobación de los presupuestos iniciales que hacen aumentar las cuantías definitivas.

Cuadro 1.8.2-8

Principales transferencias corrientes, 2007,2013 y 2014 (miles de euros)

	2007	%	2013	%	% var. 12-13	2014	%	% var. 13-14
P.A.C.	890.172	9,0	761.070	8,0	-0,6	761.070	7,6	0,0
Gasto farmacéutico	701.678	7,0	551.078	5,8	-15,5	490.028	4,9	-11,1
Universidades	292.840	3,0	329.399	3,5	-6,8	327.670	3,3	-0,5
Educación concertada	256.739	2,0	218.160	2,3	-12,1	216.273	2,2	-0,9

Fuente: Elaboración propia a partir de los presupuestos de la Comunidad de Castilla y León.

Si en lugar de los presupuestos aprobados en las Cortes, se realiza en análisis de gastos con datos de las liquidaciones, disponibles hasta 2013 (*cuadro 1.8.2-9, gráfico 1.8.2-7*) se observa que los gastos de personal (33,3%) absorben un tercio exacto del total de obligaciones reconocidas netas y crecen un 1,5%, seguidos de las transferencias corrientes (15,1%), que han disminuido notablemente (-43,6%). También descienden notablemente los gastos en bienes y servicios (-42,3%) hasta representar el 12,9% de las obligaciones reconocidas. Las inversiones reales representan el 4,2% y descienden un -15,4%. Todos los demás capítulos disminuyen en mayor o menor medida, excepto el caso ya comentado de los gastos de personal y los gastos financieros, que crecieron un 28%, y los pasivos financieros, que aumentaron 47,5%. El resultado global es un descenso en las obligaciones reconocidas netas del 20,8%.

Cuadro 1.8.2-9
Liquidaciones de los Presupuestos Consolidados de la Comunidad de Castilla y León, 2007-2013
Obligaciones reconocidas netas (miles de euros)

Obligaciones Reconocidas Netas	2007	%	2008	%	2009	%	2010	%	2011	%	2012	%	2013	%	% var. 12-13
1 . Gastos de Personal	3.394.584,99	35,1	3.657.488	36,1	3.792.100	35,3	3.750.643	35,5	3.706.896	40,9	3.413.262,38	32,8	3.464.202,85	33,3	1,5
2 . Gastos Corrientes en Bienes y Servicios	907.674,93	9,4	959.814	9,5	1.032.086	9,6	1.218.485	11,5	953.153	10,5	2.327.244,43	22,3	1.343.966,95	12,9	-42,3
3 . Gastos Financieros	66.668,09	0,7	71.461	0,7	70.551	0,7	103.434	1,0	159.113	1,8	248.050,42	2,4	317.406,89	3,0	28,0
4 . Transferencias Corrientes	2.669.697,77	27,6	2.713.177	26,7	2.944.775	27,4	3.052.714	28,9	2.842.747	31,4	2.789.747,61	26,8	1.572.934,03	15,1	-43,6
Fondo de Contingencia	-	-	-	-	-	-	-	-	-	-	-	-	-	-	-
Operaciones Corrientes	7.038.625,78	72,9	7.401.939	73,0	7.839.512	73,0	8.125.276	76,9	7.661.910	84,6	8.778.304,84	84,3	6.698.510,72	64,3	-23,7
6 . Inversiones Reales	1.282.338,92	13,3	1.384.793	13,7	1.304.063	12,1	1.017.422	9,6	449.059	5,0	499.528,28	4,8	422.797,57	4,1	-15,4
7 . Transferencias de Capital	1.203.483,78	12,5	1.246.454	12,3	1.468.187	13,7	1.210.507	11,5	710.792	7,8	701.845,37	6,7	625.613,95	6,0	-10,9
Operaciones de Capital	2.485.822,70	25,7	2.631.247	25,9	2.772.250	25,8	2.227.929	21,1	1.159.851	12,8	1.201.373,65	11,5	1.048.411,52	10,1	-12,7
Operaciones no financieras	9.524.448,48	98,6	10.033.186	98,9	10.611.762	98,9	10.353.204	98,0	8.821.761	97,4	9.979.678,49	95,8	7.746.922,24	74,4	-22,4
8 . Activos Financieros	14.268,62	0,1	1.384	0,0	17.493	0,2	81.155	0,8	72.143	0,8	164.990,11	1,6	97.883,82	0,9	-40,7
9 . Pasivos Financieros	120.327,69	1,2	109.515	1,1	104.866	1,0	134.865	1,3	164.735	1,8	272.389,04	2,6	401.825,43	3,9	47,5
Operaciones financieras	134.596,30	1,4	110.898	1,1	122.359	1,1	216.020	2,0	236.878	2,6	437.379,15	4,2	499.709,25	4,8	14,3
Total Gastos	9.659.044,78	100,0	10.144.084	100,0	10.734.121	100,0	10.569.224	100,0	9.058.639	100,0	10.417.057,64	100	8.246.631,49	79	-20,8

Fuente: Ministerio de Hacienda y Administraciones Públicas.

Gráfico 1.8.2-7

Liquidaciones de los Presupuestos Consolidados de la Comunidad de Castilla y León, 2007-2013

Obligaciones reconocidas netas por capítulos (miles de euros)

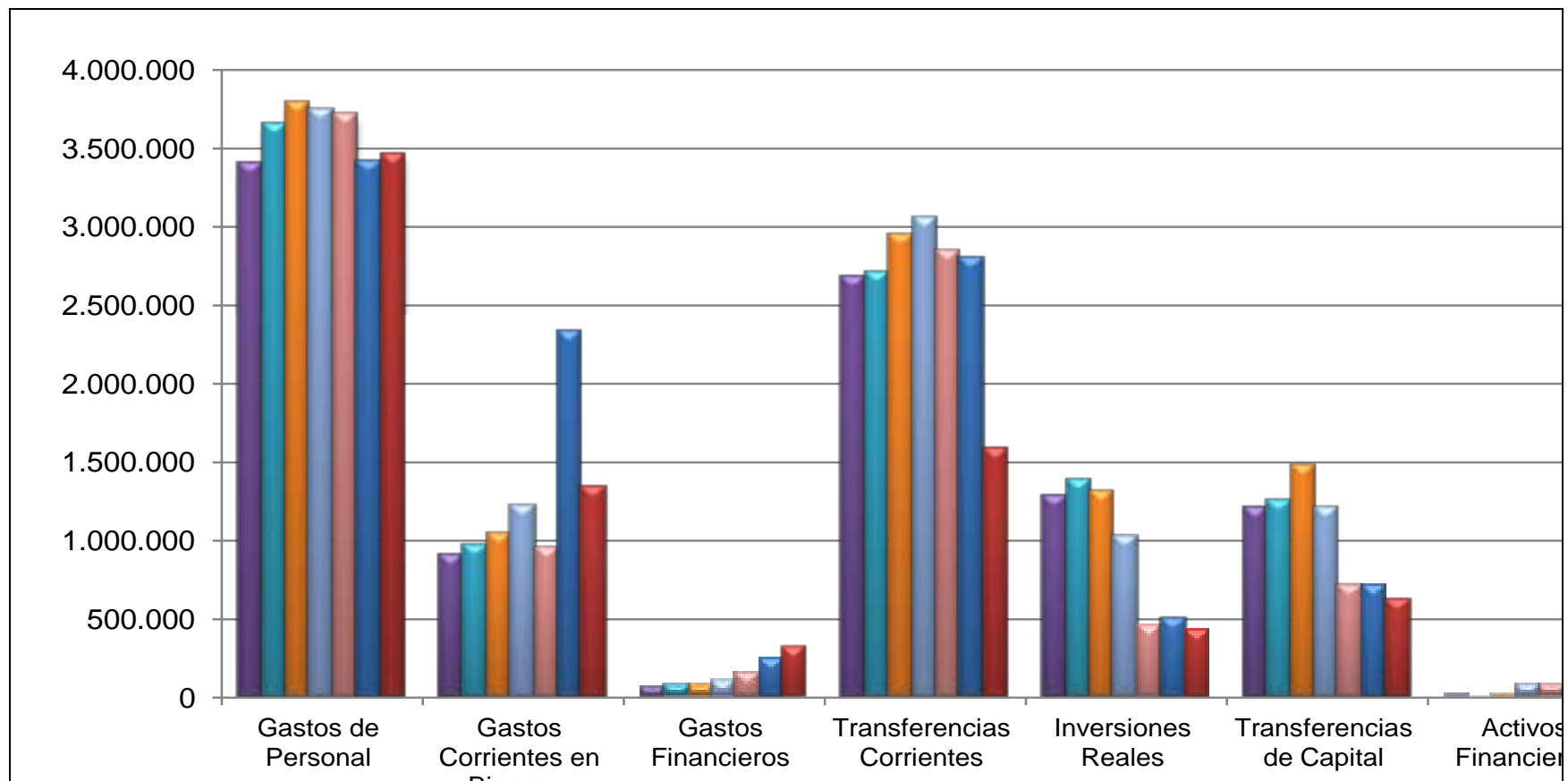

Nota: (*) Avance

Fuente: Elaboración propia a partir de los datos del MINHAP.

Poniendo en relación estos datos de las liquidaciones de los gastos con los de las previsiones de los mismos establecidas en los presupuestos iniciales, es posible examinar el grado de ejecución presupuestaria, tal y como se plasma en el *gráfico 1.8.2-8*. Esta se ha situado en 2013 en el 87%. Por capítulos, el grado de ejecución más alto se corresponde con el gasto corriente en bienes y servicios (104,8%) y con los gastos de personal (100,4%); el menor grado es el de los activos financieros (32,3%) y las transferencias corrientes (63,1%).

Gráfico 1.8.2-8

Grado de ejecución de los Presupuestos Consolidados de la Comunidad de Castilla y León, 2007-2013

Presupuesto inicial de gastos y Obligaciones reconocidas netas (miles de euros)

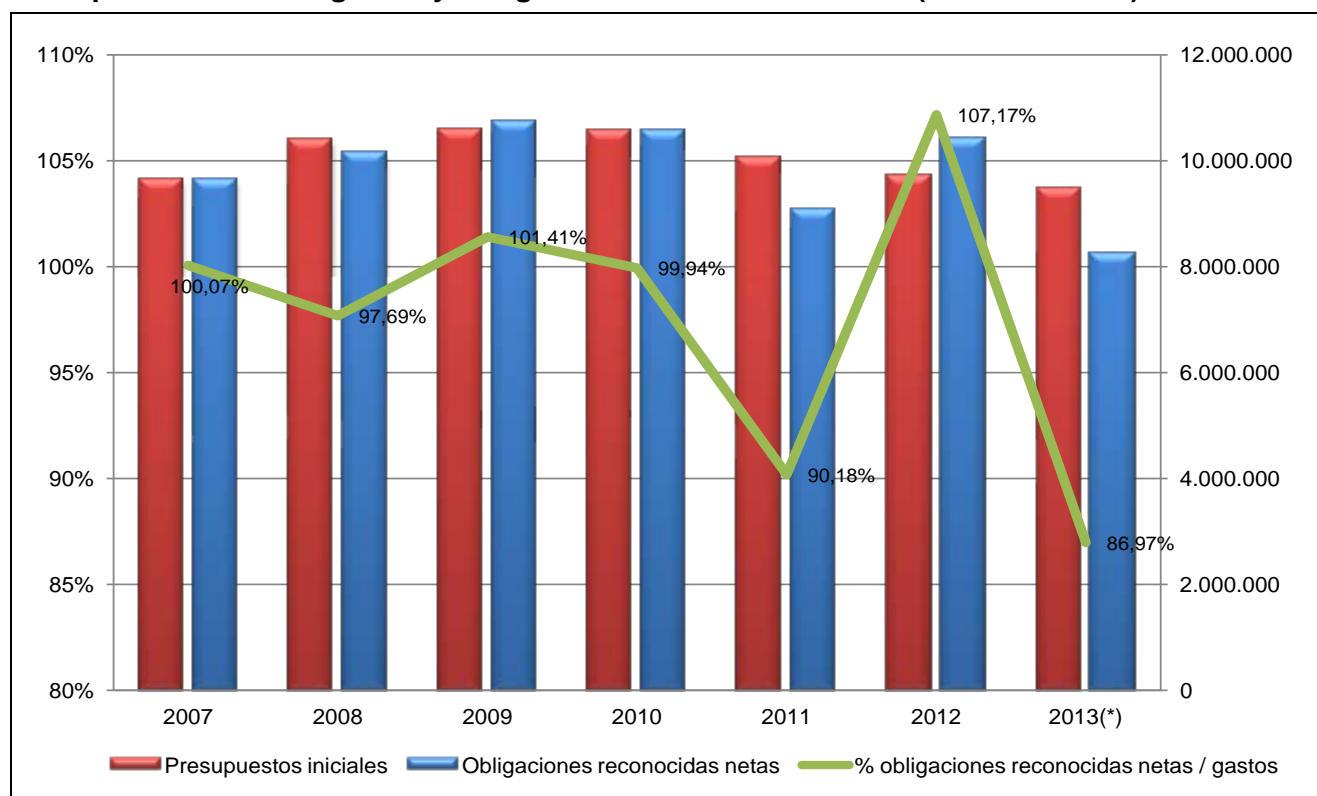

Nota: (*) Avance

Fuente: Elaboración propia.

El *gráfico 1.8.2-9* incorpora a las magnitudes anteriores los créditos definitivos, fruto de las modificaciones efectuadas sobre los presupuestos iniciales. Se observa cómo los créditos definitivos se distancian menos de los presupuestos iniciales, mientras que las obligaciones reconocidas netas en relación a los créditos definitivos se mantienen en valores similares a los de 2012.

Gráfico 1.8.2-9

Presupuestos iniciales, créditos definitivos y obligaciones reconocidas de la Comunidad Autónoma de Castilla y León, 2007-2013
(miles de euros)

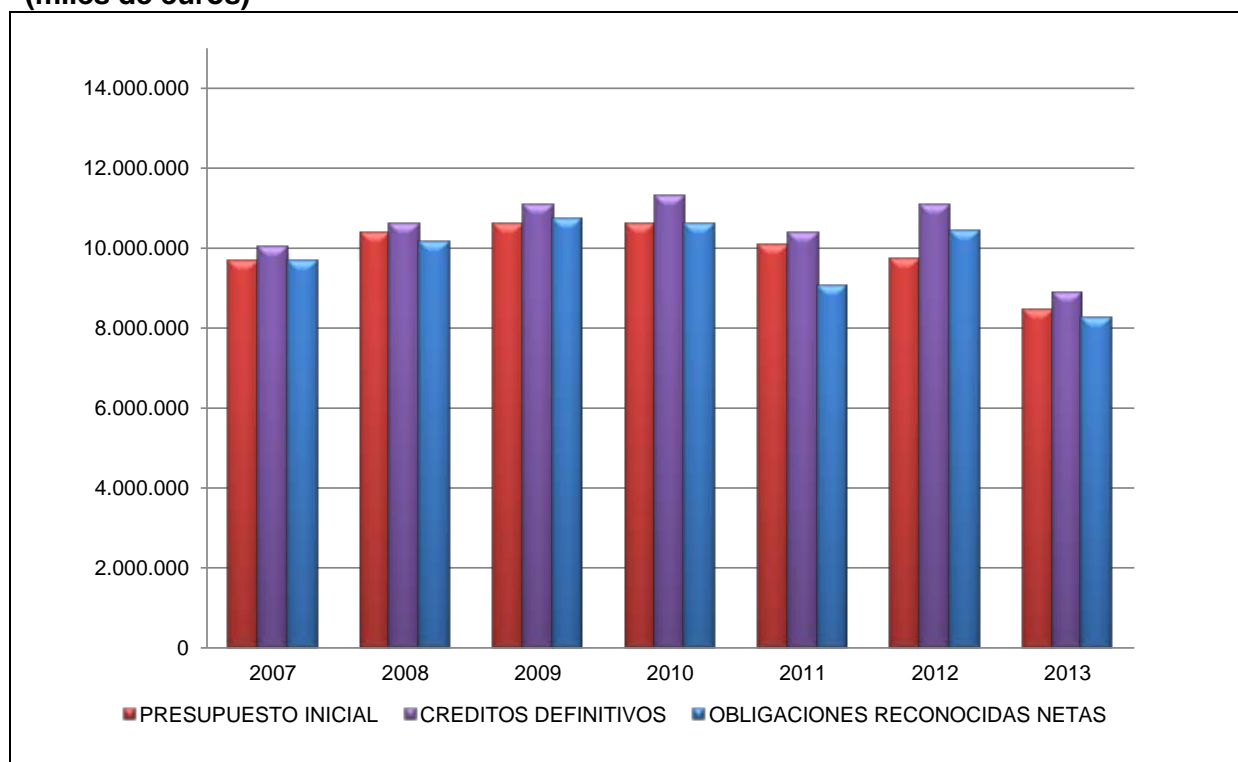

Fuente: Elaboración propia

Tras el ejercicio 2012, en que se produjeron modificaciones que llegaron a alcanzar un 14% como consecuencia, fundamentalmente, de la puesta en marcha del Plan de Pago a Proveedores, en 2013 los presupuestos definitivos se distanciaron de los presupuestos iniciales en un 4,9% en este caso, debido principalmente a la revisión del objetivo de estabilidad. El *gráfico 1.8.2-10* muestra la evolución de este índice que se calcula como la tasa de variación de los créditos definitivos respecto de los presupuestos iniciales. El capítulo con mayor índice de modificación fue el de transferencias corrientes (11,2%) y el que registró el menor índice fue el de los gastos de personal (1,7%). Las operaciones financieras por su parte, presentaron un índice de tan sólo el 0,3%.

El *gráfico 1.8.2-10* también representa el grado de ejecución de gastos como la relación por cociente entre las obligaciones reconocidas netas y los créditos definitivos, mostrando que en 2013 se redujo ligeramente el grado de ejecución de 2012, alcanzando el 93,2%. De forma más desagregada, se observa que la ejecución por capítulos ha sido en 2013 baja en los activos financieros (32,1%) y en gastos financieros (66%), y elevada en gastos de personal (98,8%). y en transferencias corrientes (98,1%). Globalmente, los gastos corrientes se ejecutan al 96,4%, mientras que los de capital al 91,6% y los financieros al 66%.

Gráfico 1.8.2-10

Índice de modificaciones presupuestarias y grado de ejecución de gastos de la Comunidad Autónoma de Castilla y León, 2007-2013 (porcentaje)

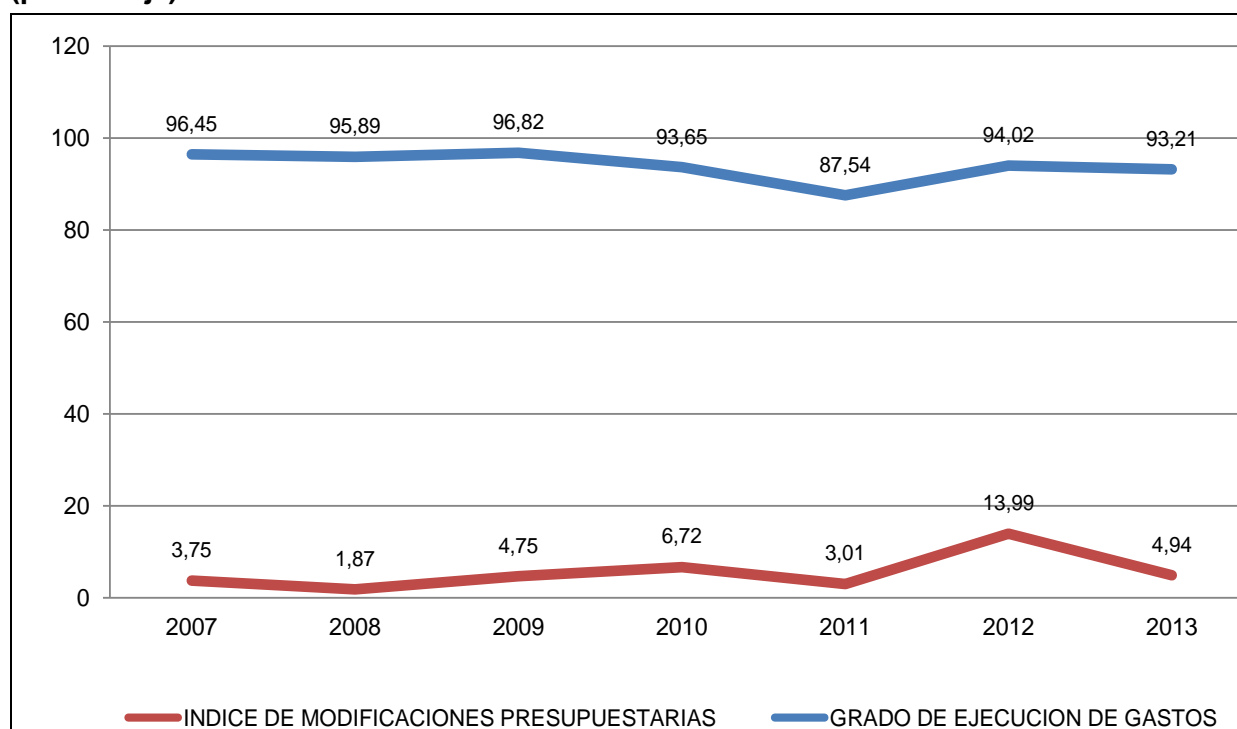

Fuente: Elaboración propia

El presupuesto de gastos también puede ser analizado a través de su clasificación orgánica, tal y como se puede apreciar en el *gráfico 1.8.2-11* y una vez eliminados los importes asignados a las Cortes de Castilla y León, a la Deuda Pública y a la PAC, se observa que las dos Consejerías que concentran la mayor parte del presupuesto de gastos son la de Sanidad, con un 41,7%, y la de Educación, con un 23,6%; la otra Consejería con un porcentaje de participación de dos dígitos es la de Familia e Igualdad de Oportunidades, con un 10,6%. Las Consejerías con menor peso en el presupuesto son las de Presidencia con el 1,2%, Cultura y Turismo, con un 1,4% y Hacienda, con un 1,6%. Dicho de otro modo, las Consejerías con mayor vocación de gasto social absorben el 75,9% del gasto presupuestado para todas las Consejerías, o bien el 79,1% de los gastos no financieros.

Gráfico 1.8.2-11
Clasificación orgánica del gasto, 2014 (Consejerías)
(porcentaje)

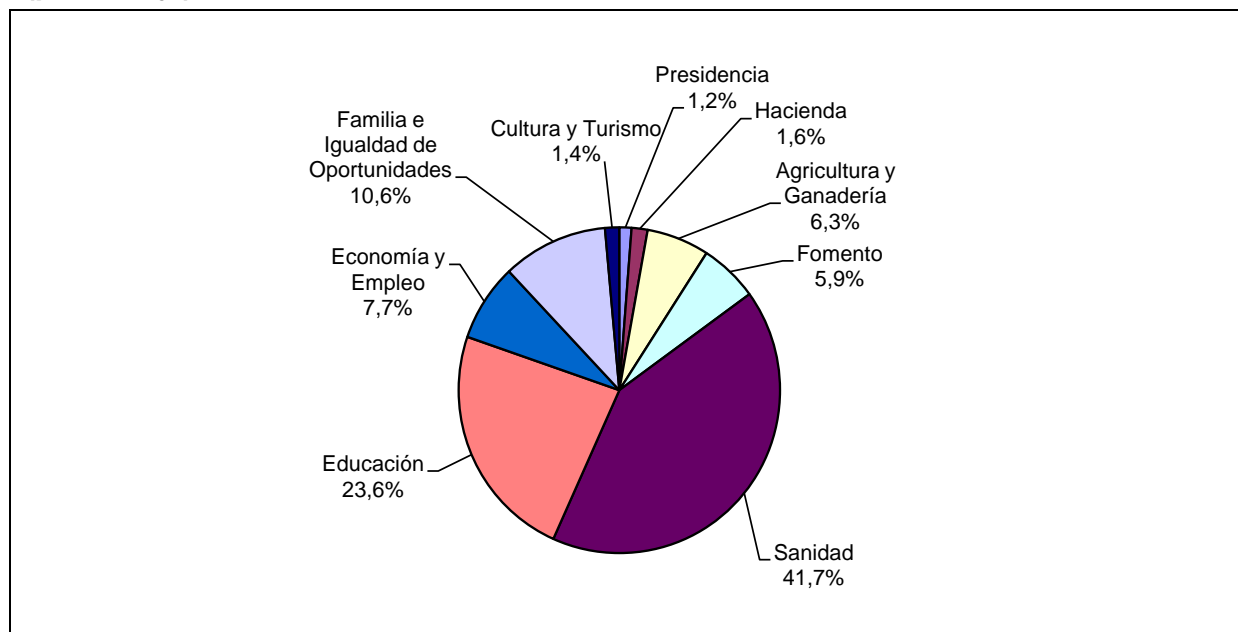

Fuente: Elaboración propia a partir de los presupuestos de la Comunidad de Castilla y León

Para terminar con el análisis del gasto, la clasificación funcional o por programas permite conocer las prioridades de política económica y el destino que se da a los recursos financieros que se han analizado en el apartado correspondiente a los ingresos, y se recoge en el *cuadro 1.8.2-10*, en el que puede apreciarse cómo los gastos en asistencia sanitaria, con un 30,6% y en enseñanza, con un 17,4%, son los programas que más gasto absorben, seguidos de la deuda pública (13,7%), la mejora de las estructuras agrarias y el sistema productivo (11,3%), los servicios sociales (6,2%) y el fomento del empleo (2,2%). Respecto del ejercicio anterior, los programas que más crecen son el desarrollo empresarial (60,9%), la Deuda Pública (59,2%), la Administración General de Industria (42,4%) y el fomento de la minería (30,7%). Los que más retroceden son el Comercio (-53,2%), Recursos Hidráulicos (-52,2%), Investigación Aplicada (-47,8%) y la Alta Dirección de la Junta (-41, 5%).

Cuadro 1.8.2-10
Presupuestos⁽¹⁾ de la Comunidad Autónoma de Castilla y León por Programas, 2014
(miles de euros)

Subgrupos de Programas	Gastos de inversión		Gasto total		
	Importe ⁽²⁾	% Var. Gtos. Inversión 13-14	Importe	% Var. Total 13-14	% Total
011 Deuda Pública de la Comunidad Autónoma	0,0	--	1.360.156,5	59,2	13,7
111 Admón. Gral. de Justicia	0,0	--	110,3	-19,1	0,0
131 Admón. Gral. Seg. y Prot. Civil	8.265,7	1,0	11.011,4	-5,9	0,1
212 Pens. y Otras Prest. Económicas	0,0	--	175.196,7	6,7	1,8
231 Servicios Sociales	7.961,7	0,4	616.237,2	-2,3	6,2
232 Promoción Social	2.288,1	0,6	20.635,8	-5,6	0,2
241 Fomento del Empleo	163.998,2	1,1	220.332,5	8,5	2,2
261 Vivienda y Urbanismo	43.824,5	0,8	51.272,2	-17,4	0,5
311 Admón. Gral. de Sanidad	827,5	2,8	63.073,4	-0,4	0,6
312 Asistencia Sanitaria	71.057,3	1,2	3.045.045,2	-1,4	30,6
313 Asist. y Planif. Sociosanitaria	3.279,0	0,9	69.754,4	-1,5	0,7
321 Admón. Gral. de Educación	1.208,5	0,7	44.133,4	-2,7	0,4
322 Enseñanza	19.260,5	0,8	1.727.282,2	0,4	17,4
331 Admón. Gral. de Cultura	659,9	1,0	16.790,6	-4,4	0,2
334 Promoción Cultural	20.438,1	1,0	43.558,1	-3,6	0,4
336 Deportes y Educación Física	4.881,1	0,9	12.602,1	-2,1	0,1
337 Arqueol. y Prot. Patrimonio Hco.-Artístico	9.430,9	0,9	14.238,5	-3,8	0,1
411 Admón. Gral. Agricultura y Ganadería	1.997,9	0,9	54.657,0	-6,1	0,6
412 Mej. Est. Agrar. y Sistema Productivo	158.639,3	0,9	1.126.271,2	-1,3	11,3
413 Comp. Ind. Agroal. y Seg. Alimentaria	33.238,2	1,0	149.295,5	15,3	1,5
414 Desarrollo Rural	44.577,3	1,0	56.248,3	2,5	0,6
421 Admón. Gral. de Industria	1.498,7	0,9	57.949,5	42,4	0,6
422 Desarrollo Empresarial	77.657,3	3,9	239.362,4	60,9	2,4
423 Fomento de la Minería	3.275,0	1,6	5.049,5	30,7	0,1
425 Energía	3.371,2	1,2	4.277,3	13,9	0,0
431 Comercio	4.491,5	0,4	6.011,2	-53,2	0,1
432 Turismo	18.317,4	1,0	21.829,3	-0,9	0,2
451 Admón. Gral. Infraest. Básicas	1.234,8	0,6	88.096,5	-2,2	0,9
452 Recursos Hidráulicos	4.765,9	0,4	5.537,9	-52,2	0,1
453 Transporte	113.937,7	1,2	162.093,2	11,2	1,6
456 Actuaciones Medioambientales	77.717,2	0,8	99.305,4	-10,4	1,0
467 Investigación Aplicada	40.857,2	0,5	104.170,2	-47,8	1,1
491 Comunicaciones	48.637,7	1,1	60.044,0	7,5	0,6
492 Consumo	164,0	1,0	3.747,5	0,8	0,0
911 Alta Dirección de las Cortes	462,0	1,2	27.956,9	14,0	0,3
912 Alta Dirección de la Junta	1.066,3	1,0	6.148,8	-41,5	0,1
921 Servicios Grales. y Función Pública	2.566,9	1,0	33.197,8	-4,7	0,3
923 Servicios Grales. de Hacienda	6.002,0	0,8	47.301,0	2,6	0,5
924 Participación ciudadana	0,0	--	0,0	--	0,0
931 Política Económica y Presupuestaria	1.095,6	1,5	21.206,9	-2,0	0,2
932 Gestión del Sistema Tributario	0,0	--	10.084,5	-10,7	0,1
941 Transferencias a Corporaciones Locales	61.277,4	1,1	76.518,5	6,1	0,8
Total General	1.064.229,5	1,0	9.957.790,8	5,0	100,0

Notas: ⁽¹⁾ Estado consolidado de gastos.

⁽²⁾ Capítulos 6 y 7 del Presupuesto de Gastos (Operaciones de Capital).

Fuente: Consejería de Hacienda de la Junta de Castilla y León.

1.8.2.4. Otras magnitudes presupuestarias

Para finalizar el estudio del presupuesto inicial de la Comunidad Autónoma de Castilla y León, en el *cuadro 1.8.2-11* se muestra el análisis de las principales magnitudes presupuestarias. Como se puede apreciar en dicho cuadro, el ahorro bruto, es decir, la diferencia entre los ingresos corrientes y los gastos por operaciones corrientes, presenta en 2014 un saldo negativo de -45,3 millones de euros. Las operaciones de capital (ingresos de capital menos gastos de capital) presentan un saldo negativo, que asciende a -676,3 millones de euros, generándose un déficit presupuestario no financiero de -721,6 millones de euros (el 9% de los ingresos no financieros y el 1,3% del PIB regional). Si se añade el saldo negativo de la variación de activos financieros (-231,7 millones de euros) el presupuesto inicial de 2014 presenta una necesidad de endeudamiento de -953,3 millones de euros, lo que equivale al 1,8% del PIB regional. El 12 de septiembre de 2014 el Consejo de Ministros aprobó dos acuerdos por los que se establecen los objetivos de estabilidad presupuestaria y de deuda pública para cada una de las Comunidades Autónomas en 2014, que para Castilla y León son, respectivamente, 1% y 16,4% del PIB regional. Por otra parte, el 27 de marzo de 2015 el Ministerio de Hacienda y Administraciones Públicas hizo públicos los datos correspondientes a la necesidad de financiación de las distintas administraciones, ascendiendo la de Castilla y León a un volumen de 601 millones de euros, equivalente al 1,11% del PIB es decir, por encima del objetivo del 1% fijado para nuestra Comunidad.

Los mismos cálculos, pero ya con datos procedentes de la liquidación (por tanto, hasta 2013) se recogen en el *cuadro 1.8.2-12*, en el que figura una necesidad de financiación de 661,9 millones de euros, que representa un 1,2% del PIB regional, lo que supone el cumplimiento del objetivo de estabilidad presupuestaria para 2013 aprobado por el Consejo de Ministros el 30 de agosto de 2013, que se fijó en el 1,27% del PIB regional. No obstante, hay que matizar que los datos relativos a necesidad de financiación y al objetivo de estabilidad presupuestaria pueden ser objeto de modificaciones posteriores.

Cuadro 1.8.2-11
Principales magnitudes presupuestarias a partir de los Presupuestos, 2007-2014
(millones de euros)

	2007	2008	% var. 07-08	2009	% var. 08-09	2010	% var. 09-10	2011	% var. 10-11	2012	% var. 11-12	2013	% var. 12-13	2014	% var. 13-14
Ahorro bruto	1.949,0	2.129,0	9,2	1.717,0	-19,4	488,2	-71,6	255,3	-47,7	-105,5	-141,3	291,5	-376,3	-45,3	-115,5
Saldo operaciones de capital	-1.982,0	-2.163,0	9,1	-2.157,0	0,3	-1.736,7	-19,5	-1.092,7	-37,1	-690,0	-36,9	-678,7	-1,6	-676,3	-0,3
Déficit/Superávit presupuestario no financiero															
En valora absoluto	-32,0	-34,0	6,3	-440,0	1.194,1	-1.248,6	183,8	-837,4	-32,9	-795,5	-5,0	-387,1	-51,3	-721,6	86,4
En porcentaje de los ingresos no financieros	-0,3	-0,3	-1,8	-4,4	1.188,4	-13,7	212,1	-9,4	-31,1	-9,6	1,3	-4,6	-51,5	-9,0	94,1
En porcentaje del PIB regional	-0,1	-0,1	3,9	-0,8	1.232,3	-2,2	183,2	-1,5	-32,7	-1,5	-2,8	-0,7	-50,9	-1,3	85,1
Déficit/Superávit primario	36,6	37,0	1,2	-1.049,5	-1.061,8	202,0	-603,5	-43,2	-460,4	-23,7	44,2	-109,6	-258,0	-683,6	
Saldo de activos financieros	-13,0	-2,0	-84,6	100,0	-73,3	1.731,4	-165,7	126,2	-292,7	76,6	-283,8	-3,0	-231,7	-18,4	
Capacidad(+) o necesidad(-) de financiación															
En valor absoluto	-46,0	-37,0	-19,6	-444,0	1.100,0	-1.321,8	197,7	-1.003,2	-24,1	-1.088,1	8,5	-671,0	-38,3	-953,3	42,1
En porcentaje del PIB regional	-0,1	-0,1	-21,3	-0,8	1.135,4	-2,4	197,2	-1,8	-23,9	-2,0	11,0	-1,3	-37,7	-1,8	41,1

Fuente: Ministerio de Hacienda y Administraciones Públicas.

Cuadro 1.8.2-12
Principales magnitudes presupuestarias a partir de las liquidaciones de los Presupuestos, 2007-2013
(millones de euros)

	2007	2008	% var. 07-08	2009	% var. 08-09	2010	% var. 09-10	2011	% var. 10-11	2012	% var. 11-12	2013	% var. 12-13
Ahorro bruto	1.949,0	2.129,0	9,2	1.717,0	-19,4	139,4	-91,9	-42,5	-130,5	-983,6	2.211,9	75,5	-107,7
Saldo operaciones de capital	-1.982,0	-2.163,0	9,1	-2.157,0	0,3	-1.505,8	-30,2	-660,2	-56,2	-673,5	2,0	-659,2	-2,1
Déficit/Superávit presupuestario no financiero													
En valora absoluto	-32,0	-34,0	6,3	-440,0	1.194,1	-1.366,4	210,5	-702,7	-48,6	-1.657,1	135,8	-583,7	-64,8
En porcentaje de los ingresos no financieros	-0,3	-0,3	-1,8	-4,4	1.188,4	-15,2	136,1	-8,7	-43,1	-19,9	130,0	-8,1	-59,1
En porcentaje del PIB regional	-0,1	-0,1	3,9	-0,8	1.232,3	-2,5	210,0	-1,3	-48,4	-3,1	141,3	-1,1	-64,4
Déficit/Superávit primario	36,6	37,0	1,2		-1.049,5	-1.263,2	121,1	-543,6	-57,0	-1.409,0	159,2	-266,3	-81,1
Saldo de activos financieros	-13,0	-2,0	-84,6		100,0	-79,0	1.874,6	-66,0	-16,4	-146,4	121,9	-78,2	-46,6
Capacidad(+) o necesidad(-) de financiación													
En valor absoluto	-46,0	-37,0	-19,6	-444,0	1.100,0	-1.445,4	225,5	-768,7	-46,8	-1.803,5	134,6	-661,9	-63,3
En porcentaje del PIB regional	-0,1	-0,1	-21,3	-0,8	1.135,4	-2,6	224,9	-1,4	-46,7	-3,3	140,0	-1,2	-62,9

Fuente: Ministerio de Hacienda y Administraciones Públicas.

1.8.2-5 La deuda de Castilla y León

El *cuadro 1.8.2-13* ofrece un panorama de la deuda de las Comunidades Autónomas españolas con datos referidos a diciembre de 2014. La deuda de Castilla y León ascendía en esa fecha a 9.359 millones de euros, de los cuales 2.661 millones se materializan en valores a largo plazo y 6.698 en préstamos. Se trata de datos elaborados según el Protocolo de Déficit Excesivo (PDE), por lo que no incluye otros organismos no administrativos, entes y empresas de las Comunidades Autónomas no clasificadas como Administraciones Públicas. La deuda de estos organismos no está incluida en el ámbito del PDE y, por tanto, a diferencia de la deuda de las Administraciones Públicas (deuda pública), no se incluye en las notificaciones que se remiten a la Comisión Europea. Esta deuda, en el caso de Castilla y León, alcanza los 151,4 millones de euros.

Cuadro 1.8.2-13
Deuda según el protocolo de déficit excesivo. Resumen general, diciembre 2014
(millones de euros)

	Total préstamos y valores 1= 2+5	Valores distintos de acciones			Préstamos								
					Total Préstamos 5 = 6+10+11+12+13	Instituciones financieras residentes				Resto del mundo 10	Administración central		Asociaciones público- privadas (APPs) 13
		Total Valores 2 = 3+4	Corto Plazo 3	Largo Plazo 4		Total 6 = 8+9	Del cual factoring sin recurso 7	Corto plazo 8	Largo plazo 9		Fondo de liquidez autonómico (FLA) 11	Fondo de Financiación de pagos a proveedores (FFPP) 12	
Total	236.747	55.935	266	55.669	180.812	58.118	2.479	10.111	48.007	28.875	62.419	26.306	5.094
Andalucía	29.101	4.306	265	4.042	24.795	5.969	70	1.351	4.619	2.606	11.434	4.785	0
Aragón	6.010	3.328	0	3.328	2.682	1.753	45	175	1.577	855	0	74	0
Principado de Asturias	3.479	0	0	0	3.479	1.644	5	8	1.636	824	783	228	0
Islas Baleares	7.774	885	0	885	6.889	2.631	95	402	2.229	452	2.471	1.290	45
Canarias	5.954	1.305	0	1.305	4.649	1.946	30	45	1.901	130	2.490	84	0
Cantabria	2.428	45	0	45	2.383	1.032	97	125	907	276	728	306	42
Castilla-La Mancha	12.858	1.530	0	1.530	11.329	2.753	14	99	2.653	1.255	3.486	3.835	0
Castilla y León	9.359	2.661	0	2.661	6.698	4.377	218	43	4.333	2.018	0	0	303
Cataluña	64.476	10.693	0	10.693	53.783	12.583	364	5.117	7.466	6.751	25.392	6.425	2.631
Extremadura	3.092	582	0	582	2.510	1.716	24	24	1.692	473	158	164	0
Galicia	9.961	5.729	0	5.729	4.231	2.672	124	78	2.594	1.157	0	0	402
La Rioja	1.296	309	0	309	987	761	0	101	660	227	0	0	0
Comunidad de Madrid	24.632	13.985	0	13.985	10.647	6.020	45	513	5.507	3.694	0	89	844
Región de Murcia	6.838	508	0	508	6.329	1.227	56	37	1.190	906	2.471	1.726	0
Comunidad Foral de Navarra	3.197	2.019	0	2.019	1.179	458	19	18	439	400	0	0	321
País Vasco	8.915	3.724	0	3.724	5.191	3.008	3	35	2.973	2.183	0	0	0
Comunitat Valenciana	37.376	4.327	1	4.325	33.050	7.571	1.269	1.940	5.631	4.669	13.006	7.300	505
Empresas Públicas no Incluidas	5.522	825	0	825	4.697	2.815	46	210	2.605	1.883	0	0	0

Fuente: Banco de España.

El gráfico 1.8.2-12 ofrece una visión conjunta, a diciembre de 2014, de la deuda de las Comunidades Autónomas y de las Empresas Públicas y otros organismos no incluidos en el sector Administraciones Públicas a efectos del PDE, así como su agregación (escala del eje izquierdo), y también el porcentaje que esa agregación representa en el total del endeudamiento de las Comunidades Autónomas (escala del eje derecho). Castilla y León suma el 3,93% de la deuda al sumar los 9.359 millones de la Administración (AAPP) con los 151 millones de euros de los otros organismos (EEPP, Empresas Públicas, en la terminología del Banco de España).

Gráfico 1.8.2-12

Deuda de las Comunidades Autónomas (AAPP) y otros organismos (EEPP), diciembre 2014
(millones de euros y porcentaje del total)

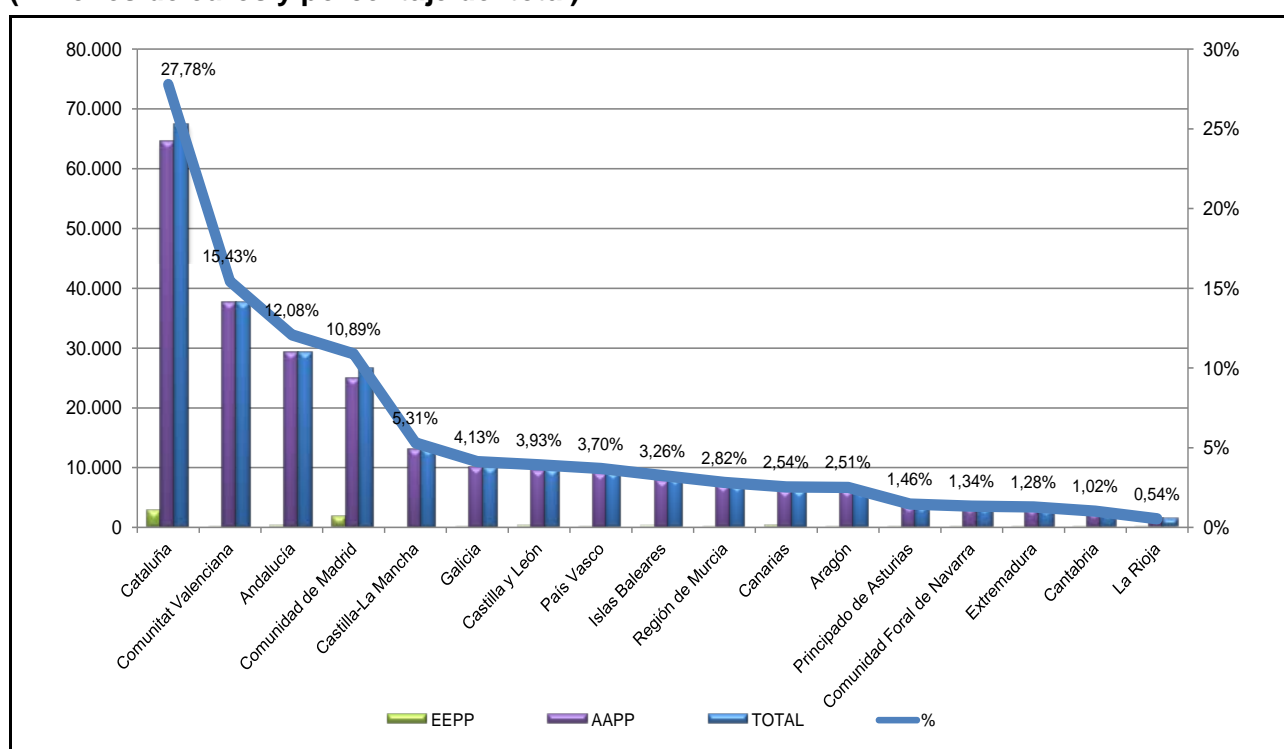

Fuente: Elaboración propia a partir de datos del Banco de España.

Por su parte, el gráfico 1.8.2-13 muestra la situación de endeudamiento de las Comunidades Autónomas según el protocolo de déficit excesivo y en porcentaje del PIB regional, junto con el objetivo de deuda para 2014. Castilla y León se encuentra entre las menos endeudadas, aunque rebasando el objetivo, puesto que su deuda era del 17,3%, y el objetivo marcado era del 16,4%.

Es importante entender la naturaleza de esta cuantía y su sistema de cálculo: los pasivos totales no son lo mismo que deuda total, correspondiendo el volumen al agregado, sin depuración ni neteo (compensación) entre administraciones. Por endeudamiento, de acuerdo al Protocolo de Déficit

Excesivo, se entiende la deuda financiera formalizada por las AAPP (consolidado en términos SEC2010) únicamente con instituciones financieras, nacionales o internacionales. Por otro lado, los pasivos totales son los compromisos totales de las AAPP (consolidado en términos SEC2010), no consolidados (neteados) sino agregados. Incluye:

- Deuda financiera y comercial.
- Inversiones en activos emitidos por emisores públicos.
- Compromisos pendientes de pago entre Administraciones Públicas, como las liquidaciones negativas del sistema de financiación, o los compromisos relativos al Fondo para la Financiación del Pago a Proveedores (FFPP), y el Fondo de Liquidez Autonómica (FLA).
- Diferencias de valoración (ej. entre precio de emisión y nominal de los valores).

Gráfico 1.8.2-13

Deuda y Objetivo de Deuda de las Comunidades Autónomas, 2014 (porcentaje del PIB regional)

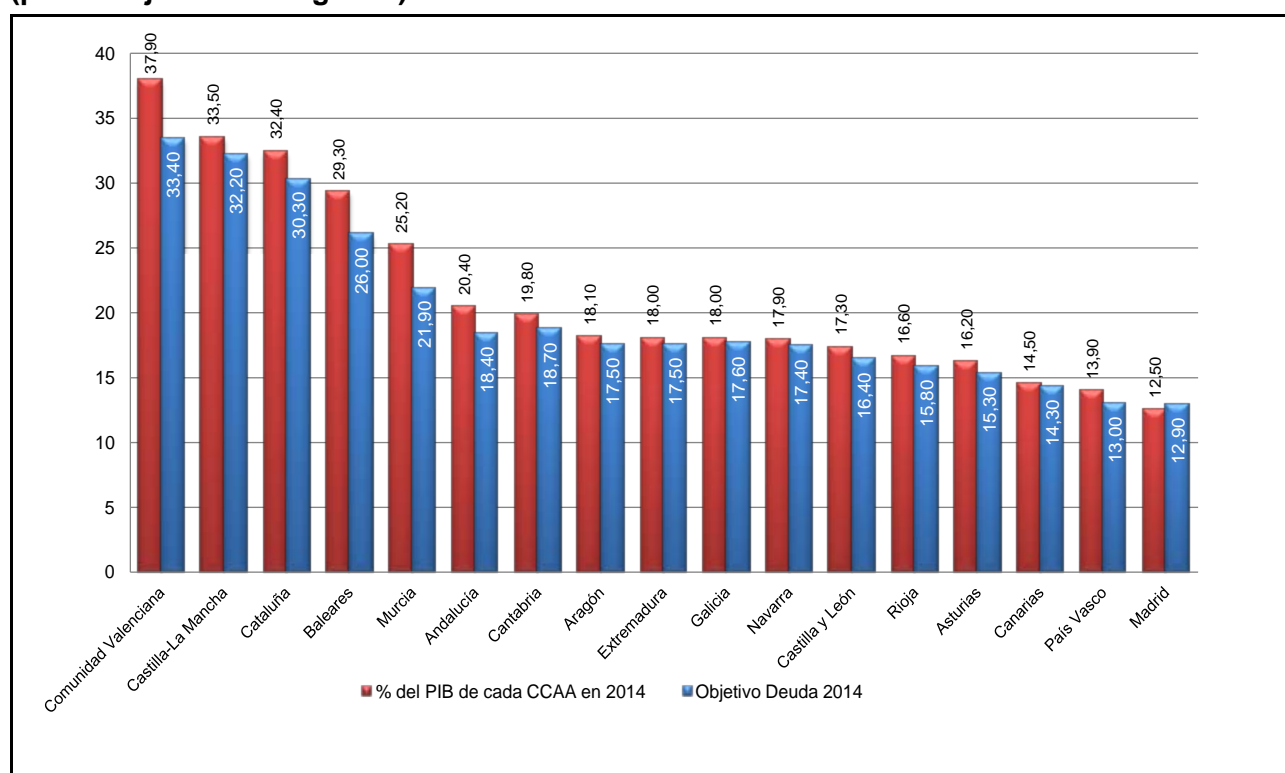

Nota: El objetivo de deuda es el aprobado por el Consejo de Ministros el 30 de agosto de 2013. No obstante, este objetivo puede sufrir modificaciones motivadas por ulteriores acuerdos.

Fuente: Elaboración propia a partir de datos del Banco de España.

El gráfico 1.8.2-14 permite observar la evolución del endeudamiento con respecto al PIB regional de la Comunidad castellana y leonesa (escala del eje izquierdo) y los euros de deuda (según PDE) por habitante castellano y leonés (escala del eje derecho). Queda patente que tras el inicio de la crisis, a partir de 2008, la deuda supera el nivel del 2007 (3,3%), que se mantenía estable desde el año 2000 para dispararse hasta el actual 17,3%, mientras que en términos de euros de deuda por habitante, se pasa de los 749 euros hasta los 3.751 euros en el mismo periodo.

La última calificación crediticia de la Junta de Castilla y León como emisor soberano de deuda fue efectuada por Moody's el 28 de febrero de 2014, que le asignó la calificación "Baa2" en calificación de largo plazo y "Positive" en Perspectiva. Cabe señalar que la calificación Baa2 significa moderado riesgo de crédito.

Gráfico 1.8.2-14

Evolución de la deuda de la Comunidad Autónoma de Castilla y León, 2000-2014 (porcentaje del PIB regional y euros por habitante)

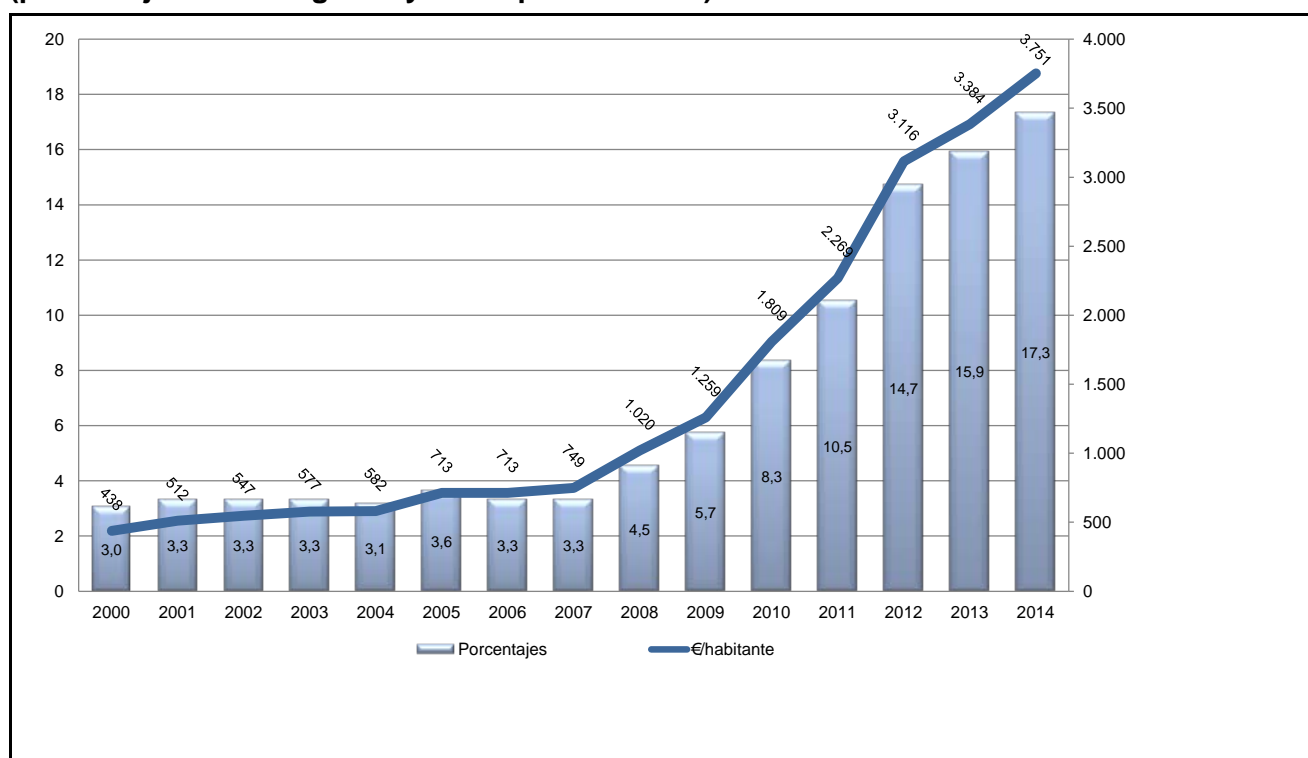

Fuente: Elaboración propia a partir de datos del Banco de España.

1.8.3 Presupuestos de las entidades locales

Al igual que en 2013, las Diputaciones provinciales han experimentado en 2014 un incremento global en sus presupuestos de un 2,5%, tras el 7,1% del ejercicio anterior, mientras que los Ayuntamientos mantienen por sexto año consecutivo una tendencia descendente, con una disminución del 1,3%, tras la reducción del 3% de 2013.

1.8.3.1 Diputaciones Provinciales

Los presupuestos consolidados de las nueve Diputaciones Provinciales de Castilla y León ascendieron en 2014 a un importe conjunto de 728,7 millones de euros, lo que representa un aumento del 2,5 % respecto al año 2013. Todas las Diputaciones aprobaron presupuestos por importes totales superiores a los de 2013, con la excepción de Salamanca (-8,9%) y Soria (-0,4%) (cuadro 1.8.3-1) si bien fueron estas provincias las que más incrementaron su presupuesto el año anterior.

Si se suman los presupuestos de gastos de todas las Administraciones territoriales (Diputaciones Provinciales, Ayuntamientos y Comunidad Autónoma), en 2014 las Diputaciones siguen representando el 5,7% del total, mientras que la Comunidad (77,5% del total) gana peso en detrimento de los Ayuntamientos (16,8% del total). El cuadro 1.8.3-2 muestra la evolución desde 2007 de esta participación entre administraciones territoriales.

Cuadro 1.8.3-1

Presupuestos Consolidados de las Diputaciones Provinciales de Castilla y León, 2007-2014

Gastos (miles de euros)

	2007	2008	2009	2010	2011	2012	2013	2014	% var. 13-14
Ávila	69.596	73.837	71.403	65.716	63.190	42.706	53.805	56.287	4,6
Burgos	144.294	144.463	147.316	135.502	106.491	91.875	98.754	111.893	13,3
León	5.709	170.282	173.013	166.280	162.074	131.542	133.630	134.992	1,0
Palencia	72.753	83.032	86.148	73.236	69.005	67.246	62.592	64.578	3,2
Salamanca	113.144	118.397	122.014	112.369	106.279	92.644	104.824	95.490	-8,9
Segovia	51.870	60.450	58.700	54.396	59.275	49.958	51.640	55.000	6,5
Soria	65.317	64.925	66.923	61.145	58.848	41.825	48.050	47.854	-0,4
Valladolid	128.266	137.358	137.713	113.531	91.587	91.503	97.286	102.035	4,9
Zamora	71.249	69.551	76.445	78.868	63.534	54.541	60.312	60.618	0,5
Total Diputaciones	722.197	922.295	939.676	861.041	780.284	663.839	710.893	728.748	2,5

Nota: Las discrepancias entre los cuadros de Presupuestos de Ingresos y Gastos de las Diputaciones (cuadros 1.8.3-1 y 1.8.3-3) se debe a que algunas Diputaciones han aprobado sus presupuestos con superávit.

Fuente: Ministerio de Hacienda y Administraciones Públicas.

Cuadro 1.8.3-2

Participación de las distintas Administraciones Públicas Territoriales, Diputaciones Provinciales, Ayuntamientos y Comunidad Autónoma, 2007-2014
(miles de euros)

	2007	%	2008	%	2009	%	2010	%	2011	%	2012	%	2013	%	2014	%
Total Diputaciones Provinciales	722.197	5,5	922.295	6,5	939.676	6,5	861.041	6,1	780.284	5,9	663.839	5,3	710.893	5,7	728.748	5,7
Total Ayuntamientos	2.703.042	20,7	2.961.684	20,8	2.842.582	19,8	2.772.412	19,5	2.481.802	18,7	2.257.797	17,9	2.190.041	17,7	2.161.464	16,8
CCAA de Castilla y León	9.652.453	73,8	10.384.241	72,8	10.584.542	73,7	10.575.537	74,4	10.045.146	75,5	9.720.048	76,9	9.481.615	76,6	9.957.791	77,5
Administraciones Territoriales	13.077.692	100,0	14.268.220	100,0	14.366.800	100,0	14.208.991	100,0	13.307.232	100,0	12.641.684	100,0	12.382.549	100,0	12.848.003	100,0

Fuente: Ministerio de Hacienda y Administraciones Públicas.

Los ingresos presupuestados, por su parte, crecieron fundamentalmente debido a las operaciones financieras, que aumentaron un 160,1% por la emisión de pasivos (441,3%). Los restantes capítulos, o se mantuvieron prácticamente constantes (las operaciones corrientes crecieron un 0,8%) o disminuyeron (las operaciones de capital redujeron su importe en un 15,7%). Dentro de los ingresos corrientes, los impuestos indirectos se redujeron un 4,9%, y las tasas y otros ingresos crecieron (4,7%). Las mayores reducciones de ingresos se produjeron en las enajenaciones de inversiones reales (-35,9%) y en la recepción de transferencias de capital (-15,2%). En resumen, el 2,3% de incremento en los ingresos se reparte entre los 5.230 millones de euros más por ingresos corrientes, y sobre todo los 14.413 millones de euros adicionales procedentes de las operaciones financieras (*cuadro 1.8.3-3*).

Con datos procedentes de las liquidaciones de los presupuestos de 2013 (en lugar de las previsiones iniciales aprobadas por las Diputaciones en 2014), se observa (*cuadro 1.8.3-4*) que las transferencias corrientes representan la mayor parte de los derechos liquidados, hasta un 74%, que junto con el 3,4% que representan las transferencias de capital, suman un 77,4% de los derechos liquidados. Las tasas y otros ingresos suponen un 10%, mientras que en el caso de los tributos (tanto directos como indirectos) supusieron un 9,4%.

Para conocer en qué medida se adecuaron estas liquidaciones a las previsiones iniciales, se calcula la ejecución presupuestaria como el cociente entre los derechos liquidados y las previsiones iniciales, situándose la cifra en torno al 104%. El *gráfico 1.8.3-1* refleja la relación entre las previsiones iniciales recogidas en los presupuestos y los derechos liquidados que se incluyen en las liquidaciones de los presupuestos. En él puede observarse que hasta 2010 (primer ejercicio con una reducción importante) la ejecución estuvo por debajo de las previsiones, y a partir de entonces, los presupuestos se han venido liquidando por encima de las previsiones, sobre todo en 2012 y 2013.

Por otra parte, el *gráfico 1.8.3-2* muestra la evolución de las diferencias entre los presupuestos iniciales, definitivos y los derechos reconocidos netos, que se ha ido estrechando, dando como resultado una aproximación de las tres magnitudes. Otra forma de ver esto mismo se ofrece en el *gráfico 1.8.3-3*, que recoge la evolución del índice de modificaciones presupuestarias (medido como la desviación entre el presupuesto inicial y definitivo, en relación con el presupuesto inicial, en tanto por ciento) y del grado de ejecución del presupuesto de ingresos (esta vez, como la relación entre los derechos reconocidos netos y los presupuestos definitivos de ingresos). Puede observarse como el primero ha ido reduciéndose hasta representar un 35,7%, mientras que el grado de ejecución ha crecido paulatinamente hasta alcanzar el 76,8%.

La ejecución de los diferentes capítulos no es ni mucho menos homogénea, de forma que las operaciones corrientes tienen un índice de modificaciones presupuestarias muy bajo (el 2,1%), frente a las de capital (un 81,8%), pero sobre todo las financieras (2.493,7%) que muestran unas modificaciones muy elevada respecto de las previsiones iniciales, correspondiendo a los ingresos por activos financieros la mayor (3.774,1%) y a los tributos (0%) la menor de las desviaciones. Todas

ellas fueron desviaciones positivas, excepto las correspondientes a la enajenación de inversiones reales.

En términos de la relación entre los derechos reconocidos netos y los presupuestos definitivos (grado de ejecución), la mayor desviación por encima del 100% se registró en los ingresos patrimoniales (163%) y por debajo en los ingresos por activos financieros (2,3%). Como las transferencias corrientes suponen el grueso de los ingresos, el 99,2% de grado de ejecución que presentan pesa mucho más en el grado de ejecución global que las desviaciones comentadas.

Cuadro 1.8.3-3
Presupuestos Consolidados de las Diputaciones Provinciales de Castilla y León, 2008-2014
Ingresos (miles de euros)

	2008	%	2009	%	% var. 08-09	2010	%	% var. 09-10	2011	%	% var. 10-11	2012	%	% var. 11-12	2013	%	% var. 12-13	2014	%	% var. 13-14
I. Impuestos Directos	38.995	4,2	46.203	4,9	18,5	38.853	4,5	-15,9	38.604	4,9	-0,6	37.517	5,5	-2,8	36.544	5,1	-2,6	36.553	5,0	0,0
II. Impuestos Indirectos	34.462	3,7	32.567	3,5	-5,5	26.281	3,1	-19,3	28.032	3,6	6,7	26.760	3,9	-4,5	30.895	4,3	15,5	29.380	4,0	-4,9
III. Tasas y Otros Ingresos	66.721	7,2	70.581	7,5	5,8	73.232	8,5	3,8	71.551	9,2	-2,3	72.261	10,6	1,0	70.734	9,9	-2,1	74.059	10,1	4,7
IV. Transferencias Corrientes	508.628	55,1	511.296	54,4	0,5	445.322	51,7	-12,9	497.807	63,8	11,8	466.855	68,2	-6,2	541.159	75,9	15,9	543.851	74,5	0,5
V. Ingresos Patrimoniales	11.650	1,3	13.698	1,5	17,6	11.000	1,3	-19,7	6.218	0,8	-43,5	6.229	0,9	0,2	5.726	0,8	-8,1	6.444	0,9	12,5
Total Ingresos corrientes	660.455	71,6	674.344	71,8	2,1	594.689	69,1	-11,8	642.212	82,3	8,0	609.622	89,0	-5,1	685.058	96,1	12,4	690.288	94,6	0,8
VI. Enajenación de Inversiones Reales	49.552	5,4	23.233	2,5	-53,1	23.740	2,8	2,2	19.667	2,5	-17,2	8.411	1,2	-57,2	501	0,1	-94,0	321	0,0	-35,9
VII. Transferencias de capital	133.632	14,5	141.110	15,0	5,6	135.219	15,7	-4,2	98.992	12,7	-26,8	49.400	7,2	-50,1	18.439	2,6	-62,7	15.638	2,1	-15,2
Total Operaciones de Capital	183.183	19,9	164.343	17,5	-10,3	158.959	18,5	-3,3	118.659	15,2	-25,4	57.810	8,4	-51,3	18.941	2,7	-67,2	15.959	2,2	-15,7
Total Ingresos no Financieros	843.639	91,5	838.687	89,3	-0,6	753.649	87,5	-10,1	760.871	97,5	1,0	667.433	97,5	-12,3	703.999	98,7	5,5	706.247	96,8	0,3
VIII. Activos Financieros	6.563	0,7	6.108	0,6	-6,9	6.044	0,7	-1,0	6.348	0,8	5,0	6.229	0,9	-1,9	5.805	0,8	-6,8	6.105	0,8	5,2
IX. Pasivos Financieros	72.093	7,8	94.881	10,1	31,6	101.349	11,8	6,8	13.065	1,7	-87,1	11.027	1,6	-15,6	3.198	0,4	-71,0	17.312	2,4	441,3
Total Ingresos Financieros	78.656	8,5	100.989	10,7	28,4	107.393	12,5	6,3	19.413	2,5	-81,9	17.255	2,5	-11,1	9.003	1,3	-47,8	23.416	3,2	160,1
Total Diputaciones	922.295	100,0	939.676	100,0	1,9	861.041	100,0	-8,4	780.284	100,0	-9,4	684.688	100,0	-12,3	713.002	100,0	4,1	729.663	10,00	2,3

Fuente: Ministerio de Hacienda y Administraciones Públicas.

Cuadro 1.8.3-4
Liquidación de los Presupuestos Consolidados de las Diputaciones Provinciales de Castilla y León, 2008-2013
Derechos reconocidos netos (miles de euros)

	2008	%	2009	%	% Var 08-09	2010	%	% Var 09-10	2011	%	% Var 10-11	2012	%	% Var 11-12	2013	%	% Var 12-13
I. Impuestos Directos	44.838,26	5,23	45.229,56	5,27	0,87	39.431,66	5,09	-12,82	41.691,79	5,32	5,73	37.586,72	5,38	-9,85	37.682,09	5,07	0,25
II. Impuestos Indirectos	36.045,45	4,20	31.415,53	3,66	-12,84	25.851,85	3,34	-17,71	28.179,01	3,60	9,00	21.445,07	3,07	-23,90	32.035,19	4,31	49,38
III. Tasas y Otros Ingresos	71.382,17	8,32	72.452,01	8,45	1,50	74.113,64	9,56	2,29	70.070,80	8,94	-5,45	76.579,79	10,97	9,29	74.603,66	10,4	-2,58
IV. Transferencias Corrientes	518.545,25	60,48	519.859,88	60,60	0,25	432.465,42	55,80	-16,81	506.000,53	64,57	17,00	477.234,23	68,35	-5,69	549.523,75	73,97	15,15
V. Ingresos Patrimoniales	18.912,48	2,21	9.069,91	1,06	-52,04	5.271,54	0,68	-41,88	5.665,19	0,72	7,47	6.363,91	0,91	12,33	9.374,92	1,26	47,31
Total Ingresos corrientes	689.723,61	80,44	678.026,89	79,03	-1,70	577.134,11	74,47	-14,88	651.607,32	83,14	12,90	619.209,73	88,68	-4,97	703.219,61	94,65	13,57
VI. Enajenación de Inversiones Reales	1.310,54	0,15	152,72	0,02	-88,35	251,96	0,03	64,98	1.837,50	0,23	629,28	5.019,54	0,72	173,17	265,54	0,04	-94,71
VII. Transferencias de capital	108.741,24	12,68	113.090,01	13,18	4,00	89.601,81	11,56	-20,77	62.000,44	7,91	-30,80	24.524,35	3,51	-60,44	25.436,38	3,42	3,72
Total Operaciones de Capital	110.051,78	12,83	113.242,73	13,20	2,90	89.853,77	11,59	-20,65	63.837,94	8,15	-28,95	29.543,89	4,23	-53,72	25.701,92	3,46	-13,00
Total Ingresos no Financieros	799.775,39	93,27	791.269,62	92,23	-1,06	666.987,88	86,06	-15,71	715.445,26	91,29	7,27	648.753,62	92,91	-9,32	728.921,54	98,11	12,36
VIII. Activos Financieros	5.186,92	0,60	6.687,28	0,78	28,93	5.383,90	0,69	-19,49	4.954,78	0,63	-7,97	4.154,21	0,59	-16,16	5.198,39	0,70	25,14
IX. Pasivos Financieros	52.487,45	6,12	59.929,36	6,99	14,18	102.611,16	13,24	71,22	63.304,97	8,08	-38,31	45.356,41	6,50	-28,35	8.820,60	1,19	-80,55
Total Ingresos Financieros	57.674,38	6,73	66.616,64	7,77	15,50	107.995,06	13,94	62,11	68.259,76	8,71	-36,79	49.510,63	7,09	-27,47	14.018,99	1,89	-71,68
Total Diputaciones	857.449,77	100,00	857.886,26	100,00	0,05	774.982,94	100,00	-9,66	783.705,02	100,00	1,13	698.264,25	100,00	-10,90	742.940,52	100,00	6,40

Fuente: Ministerio de Hacienda y Administraciones Públicas.

Gráfico 1.8.3-1

Grado de ejecución de los Presupuestos Consolidados de las Diputaciones Provinciales de Castilla y León, 2007-2013
Presupuesto inicial de ingresos y Derechos liquidados (miles de euros)

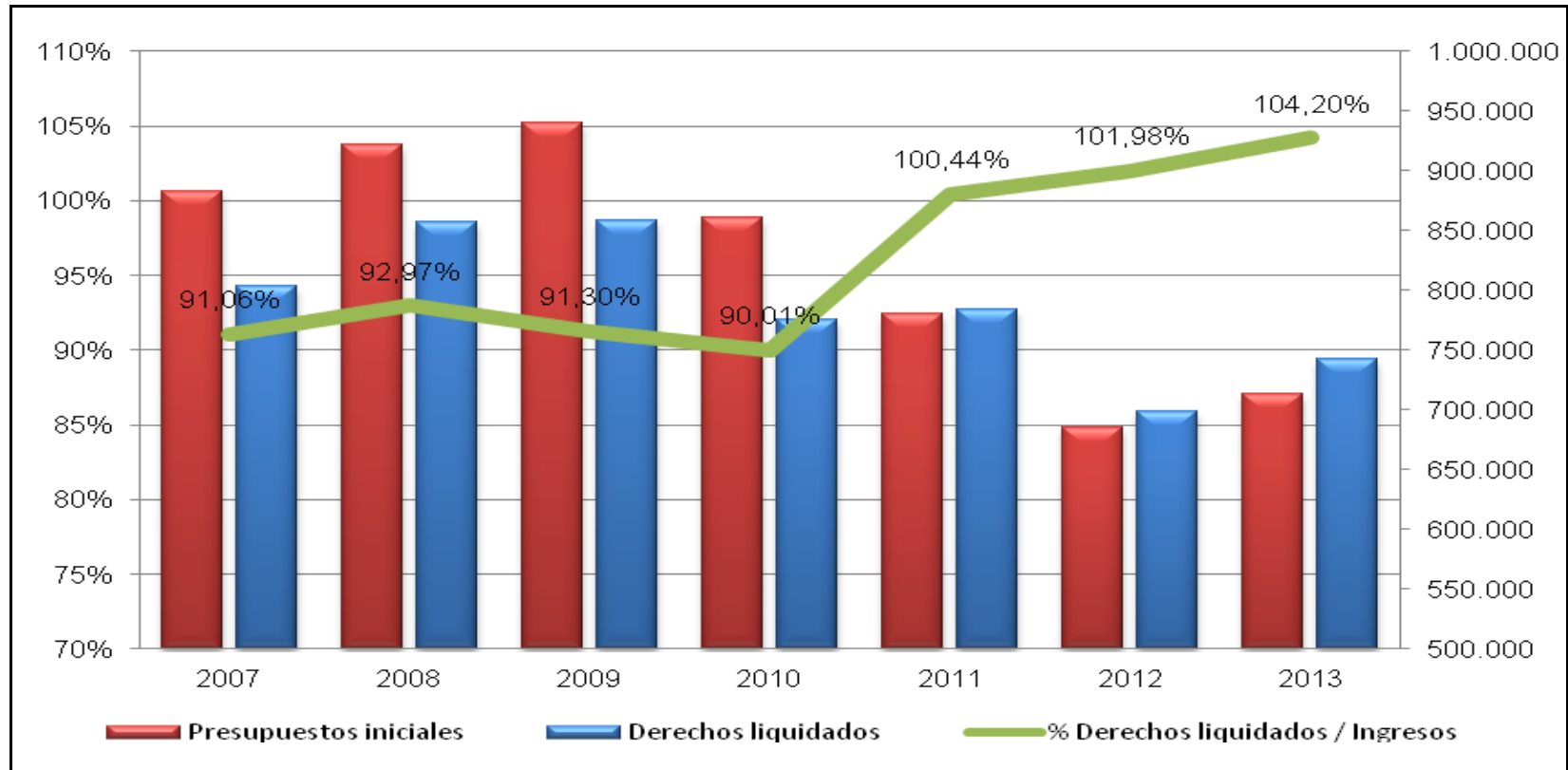

Fuente: Elaboración propia.

Gráfico 1.8.3-2
Presupuestos iniciales, presupuestos definitivos y derechos reconocidos
de las Diputaciones Provinciales de Castilla y León, 2007-2013
(miles de euros)

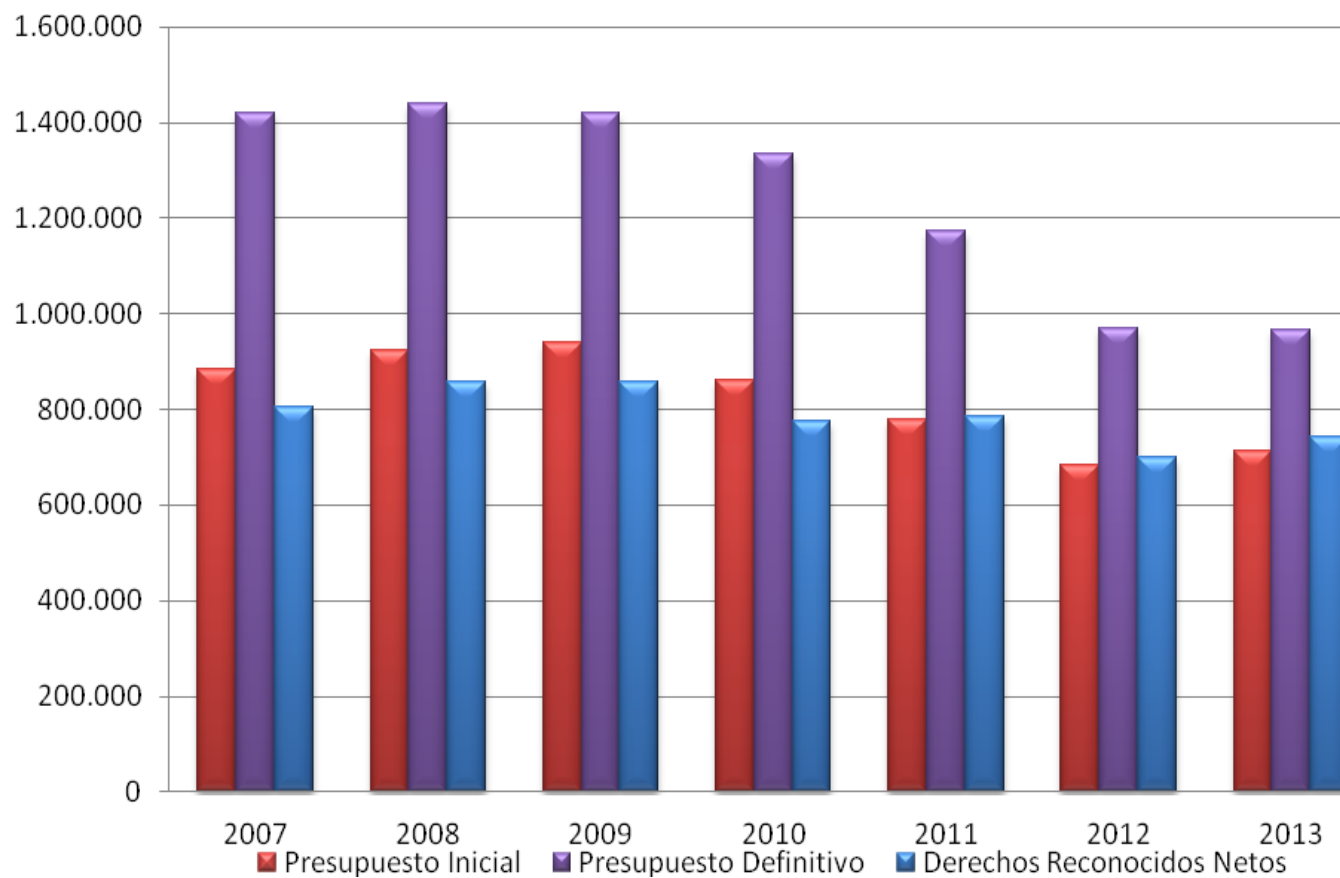

Fuente: Elaboración propia.

Gráfico 1.8.3-3

Índice de modificaciones presupuestarias y grado de ejecución de ingresos de las Diputaciones Provinciales de Castilla y León, 2007-2013 (porcentaje)

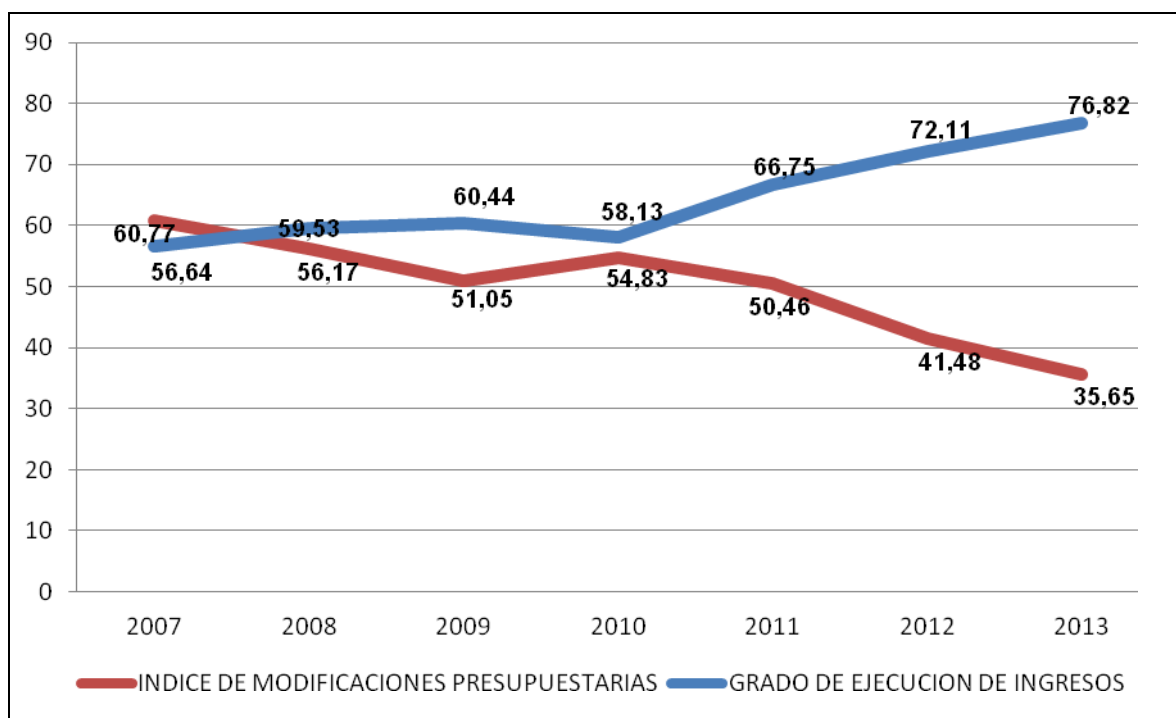

Fuente: Elaboración propia a partir de datos del Ministerio de Hacienda y Administraciones Públicas.

Los presupuestos de gastos de las Diputaciones Provinciales pueden ser analizados desde la perspectiva de su clasificación económica, o bien, de la clasificación funcional. Por lo que a la clasificación económica de los gastos se refiere, tan solo las operaciones financieras se redujeron respecto al ejercicio anterior (13,5%). Los gastos corrientes prácticamente se mantienen constantes (0,3% de crecimiento) y las operaciones de capital crecen un 22%. La principal reducción es la de los gastos financieros (21,7%, tras una reducción en el ejercicio anterior de un 23,6%) y el mayor aumento son las transferencias de capital (54,3%). La principal partida de gasto (el capítulo I) crece tan solo un 0,8%. El cuadro 1.8.3-5 muestra la clasificación económica de los gastos, incorporando el capítulo V (fondo de contingencia) que se dotó por vez primera en 2013 y en 2014 se redujo un 5,5%.

Los datos más recientes para estudiar los gastos en términos de liquidación y no de presupuestos son del ejercicio 2013. Los gastos crecieron un 15,2%, por encima del incremento presupuestado (7,1%). Todos los capítulos aumentaron, excepto los gastos financieros (-23,8%) y las inversiones reales (-1%). El mayor aumento se registró en los activos financieros (247,4%). Como comentario general, puede decirse que se invierten los resultados del ejercicio anterior (*cuadro 1.8.3.-6*).

La ejecución del presupuesto de gastos se observa de forma conjunta en el gráfico 1.8.3-4, con un porcentaje del 104,7% en 2013, de relación entre obligaciones reconocidas netas y la previsión inicial de gastos aprobada en los presupuestos.

El *gráfico 1.8.3-5* muestra cómo han evolucionado los presupuestos iniciales, los créditos definitivos y las obligaciones reconocidas. En el *gráfico 1.8.3-6*, puede observarse cómo las modificaciones presupuestarias han ido reduciéndose hasta alcanzar el 35,8% respecto las previsiones iniciales de gasto aprobadas en los presupuestos, mientras que se observa una tendencia creciente en el grado de ejecución de gastos (medido como el porcentaje las obligaciones reconocidas netas respecto a los créditos definitivos), que llegó a 77,1%.

De forma más desagregada, la ejecución por capítulos ha sido en 2013 muy baja en los activos financieros (43,6%) y en inversiones reales (54,3%) y elevada en gastos de personal (92,9%). Globalmente, los gastos corrientes se ejecutaron al 84,5%, mientras que los de capital lo hicieron al 57,8% y los financieros al 86,3%. El Fondo de Contingencia no se ejecutó. Las modificaciones presupuestarias fueron del 12,2% en los gastos corrientes, del 124,4% en los de capital y del 52,7% en los gastos por operaciones financieras. La partida que experimentó menores modificaciones fue la de gastos de personal, con casi un 2%, y la que sufrió una mayor alteración entre los presupuestos iniciales y los presupuestos definitivos, fue la de activos financieros, con un 213%. Todos los capítulos sufrieron modificaciones al alza, excepto los gastos financieros y el fondo de contingencia.

Cuadro 1.8.3-5
Presupuestos Consolidados de las Diputaciones Provinciales de Castilla y León, 2008-2014
Gastos (miles de euros). Clasificación económica

	2008	%	2009	%	2010	%	2011	%	2012	%	2013	%	% var. 12-13	2014	%	% var. 13-14
I. Gastos de personal	262.153	28,4	276.158	29,4	274.055	31,8	260.390	33,4	250.891	37,8	236.649	35,6	-5,7	238.609	32,7	0,8
II. Gastos en bienes corrientes y servicios	168.750	18,3	173.334	18,4	167.257	19,4	166.736	21,4	163.853	24,7	167.977	25,3	2,5	163.983	22,5	-2,4
III. Gastos financieros	20.181	2,2	18.566	2,0	13.292	1,5	13.274	1,7	14.895	2,2	11.387	1,7	-23,6	8.910	1,2	-21,7
IV. Transferencias corrientes	72.796	7,9	70.294	7,5	67.509	7,8	81.789	10,5	59.208	8,9	92.548	13,9	56,3	98.729	13,5	6,7
V. Fondo de Contingencia											3.727			3.522	0,5	-5,5
Total Operaciones corrientes	523.879	56,8	538.353	57,3	522.113	60,6	522.189	66,9	488.848	73,6	512.287	77,2	4,8	513.753	70,5	0,3
VI. Inversiones Reales	261.473	28,4	272.967	29,0	231.222	26,9	158.531	20,3	92.123	13,9	93.400	14,1	1,4	104.900	14,4	12,3
VII. Transferencias de capital	71.489	7,8	62.052	6,6	45.251	5,3	37.331	4,8	23.476	3,5	28.151	4,2	19,9	43.443	6,0	54,3
Total Operaciones de Capital	332.962	36,1	335.020	35,7	276.473	32,1	195.862	25,1	115.599	17,4	121.552	18,3	5,1	148.343	20,4	22,0
Total Operaciones no Financieras	856.841	92,9	873.373	92,9	798.586	92,7	718.051	92,0	604.447	91,1	633.839	95,5	4,9	662.097	90,9	4,5
VIII. Activos Financieros	8.119	0,9	12.055	1,3	6.417	0,7	6.571	0,8	6.568	1,0	7.722	1,2	17,6	7.980	1,1	3,3
IX. Pasivos Financieros	57.335	6,2	54.248	5,8	56.039	6,5	55.663	7,1	52.824	8,0	69.333	10,4	31,3	58.672	8,1	-15,4
Total Operaciones Financieras	65.454	7,1	66.303	7,1	62.456	7,3	62.234	8,0	59.392	8,9	77.054	11,6	29,7	66.652	9,1	-13,5
Total General	922.295	100,0	939.676	100,0	861.041	100,0	780.284	100,0	663.839	100,0	710.893	107,0	7,1	728.748	100,0	2,5

Fuente: Ministerio de Hacienda y Administraciones Públicas.

Cuadro 1.8.3-6

Liquidación de los Presupuestos Consolidados de las Diputaciones Provinciales de Castilla y León, 2008-2013

Obligaciones reconocidas netas (miles de euros)

	2008	%	2009	%	2010	%	2011	%	2012	%	2013	%	% var. 12-13
I. Gastos de personal	249.261,6	27,7	262.430,2	30,1	253.874,5	29,8	245.549,4	31,1	218.914,1	33,9	224.193,3	30,1	2,4
II. Gastos en bienes corrientes y servicios	167.158,3	18,6	166.254,5	19,1	162.593,1	19,1	162.605,6	20,6	149.172,0	23,1	151.732,7	20,4	1,7
III. Gastos financieros	19.060,1	2,1	12.093,1	1,4	8.335,0	1,0	11.021,1	1,4	10.916,0	1,7	8.321,0	1,1	-23,8
IV. Transferencias corrientes	69.817,1	7,8	62.761,2	7,2	71.258,8	8,4	83.737,1	10,6	64.303,5	10,0	101.062,8	13,6	57,2
V. Fondo de Contingencia											0,0	0,0	-
Total Operaciones corrientes	505.297,2	56,2	503.539,0	57,9	496.061,4	58,2	502.913,3	63,6	443.305,6	68,6	485.309,8	65,2	9,5
VI. Inversiones Reales	238.098,4	26,5	216.315,7	24,9	208.584,6	24,5	159.455,5	20,2	107.673,3	16,7	106.618,2	14,3	-1,0
VII. Transferencias de capital	90.287,0	10,0	85.443,7	9,8	82.595,9	9,7	67.715,8	8,6	45.395,8	7,0	50.929,3	6,8	12,2
Total Operaciones de Capital	328.385,4	36,5	301.759,3	34,7	291.180,4	34,1	227.171,3	28,7	153.069,1	23,7	157.547,4	21,2	2,9
Total Operaciones no Financieras	833.682,6	92,8	805.298,4	92,5	787.241,9	92,3	730.084,6	92,3	596.374,7	92,3	642.857,2	86,4	7,8
VIII. Activos Financieros	7.547,7	0,8	9.814,7	1,1	5.590,3	0,7	4.231,2	0,5	3.034,6	0,5	10.542,9	1,4	247,4
IX. Pasivos Financieros	57.381,2	6,4	55.306,1	6,4	60.181,5	7,1	56.340,4	7,1	46.694,7	7,2	90.998,2	12,2	94,9
Total Operaciones Financieras	64.928,8	7,2	65.120,8	7,5	65.771,9	7,7	60.571,5	7,7	49.729,2	7,7	101.541,1	13,6	104,2
Total General	898.611,4	100,0	870.419,2	100,0	853.013,7	100,0	790.656,1	100,0	646.103,9	100,0	744.398,4	100,0	15,2

Fuente: Ministerio de Hacienda y Administraciones Públicas.

Gráfico 1.8.3-4

Grado de ejecución de los Presupuestos Consolidados de las Diputaciones Provinciales de Castilla y León, 2007-2013

Presupuesto inicial de gastos y Obligaciones reconocidas netas

(miles de euros)

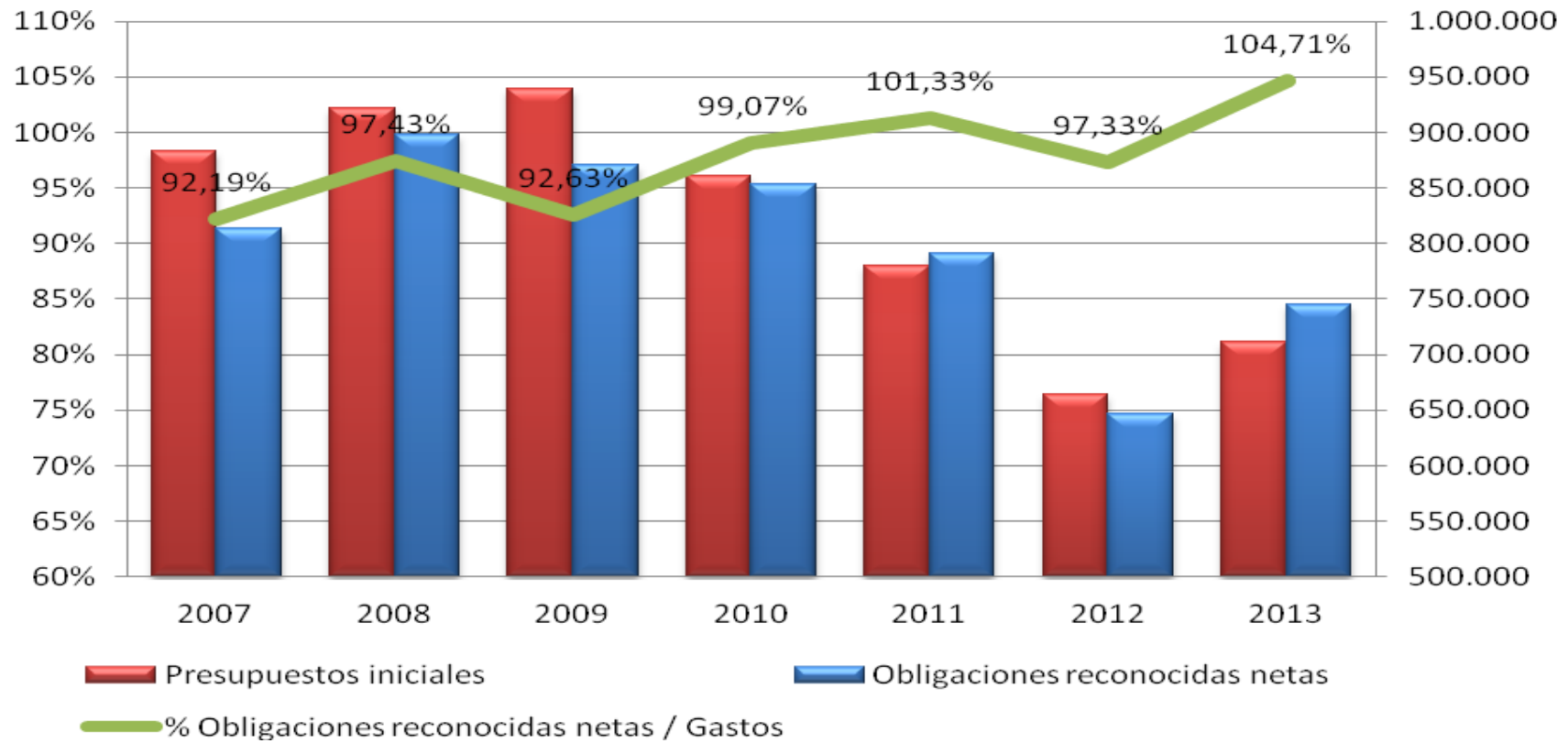

Fuente: Elaboración propia.

Gráfico 1.8.3-5

Presupuestos iniciales, créditos definitivos y obligaciones reconocidas de las Diputaciones Provinciales de Castilla y León, 2007-2013

(miles de euros)

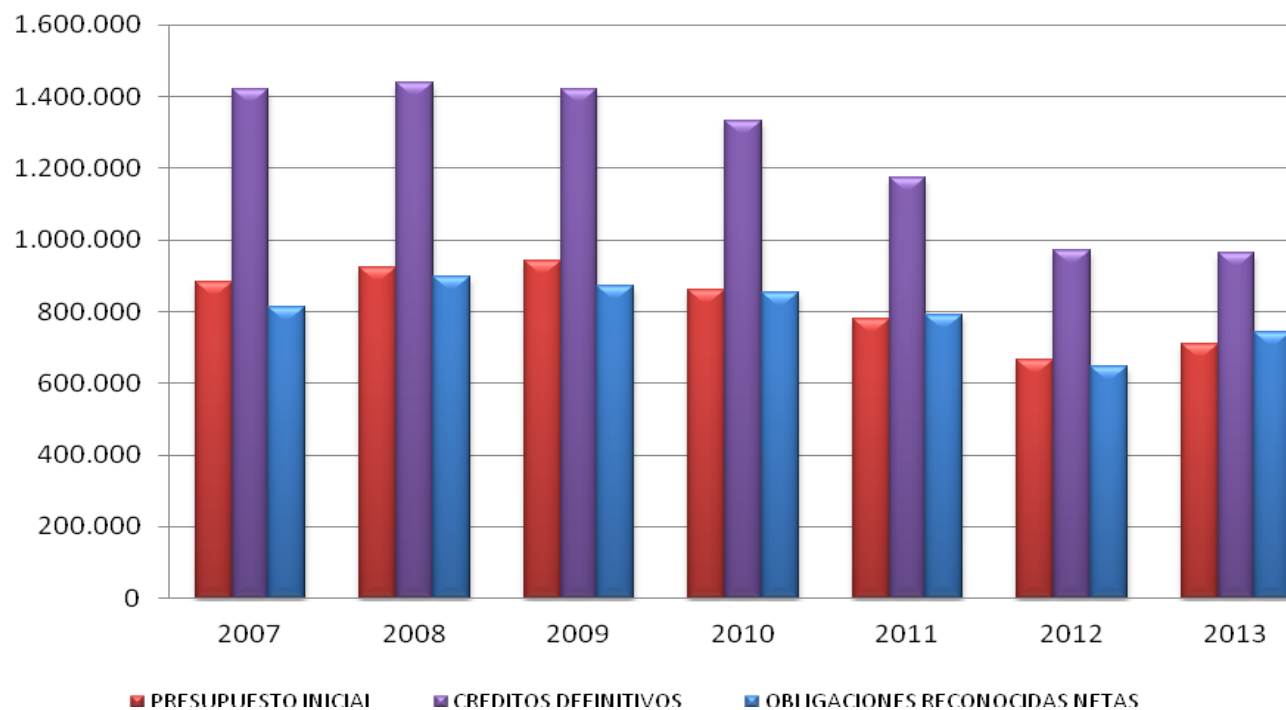

Fuente: Elaboración propia.

Gráfico 1.8.3-6

Índice de modificaciones presupuestarias y grado de ejecución de gastos de las Diputaciones Provinciales de Castilla y León, 2007-2013 (porcentaje)

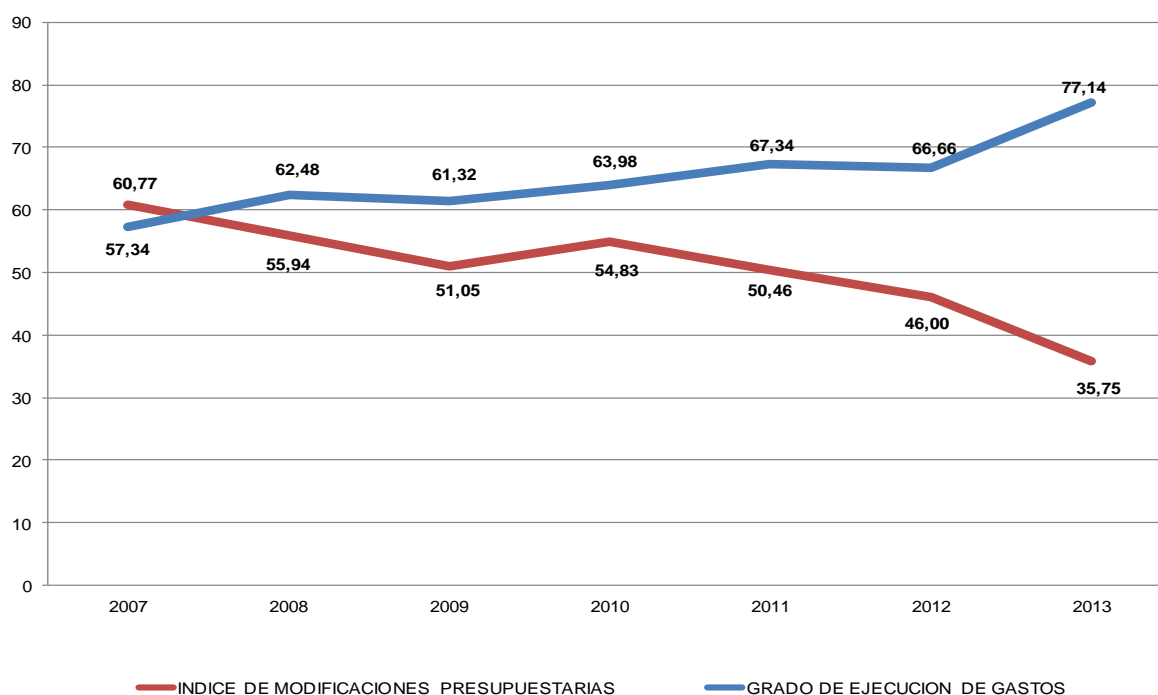

Fuente: Elaboración propia a partir de datos del Ministerio de Hacienda y Administraciones Públicas.

Desde el punto de vista de la clasificación funcional, en el *cuadro 1.8.3-7* se observa claramente la heterogeneidad de los presupuestos de las diferentes diputaciones provinciales, que destinan muy diferentes porcentajes del gasto total a las distintas funciones. La función que mayores recursos absorbe en 2014 para el conjunto de Diputaciones Provinciales es la de Actuaciones de Protección y Promoción Social, con el 29,0% del presupuesto total. Cabe destacar el peso de la función Actuaciones de Carácter General que comprende los gastos del funcionamiento interno de las propias diputaciones (24,2%), que junto con las Actuaciones de Carácter Económico (15,3%) y los Servicios Públicos Básicos (14,5%), conforman el núcleo del gasto por funciones. En cuanto al resto, la Producción de Bienes Públicos de Carácter Preferente (10,2%) y la de Deuda Pública (7,1%), mantienen un menor peso dentro del global del presupuesto. La función que más creció en 2014 fue la de Actuaciones de Carácter Económico (10,6%), y la que más se redujo fue Deuda Pública (22,8%) mientras el resto apenas registró variaciones

Cuadro 1.8.3-7

Presupuestos Consolidados de las Diputaciones Provinciales de Castilla y León, 2012-2014

Gastos (miles de euros). Clasificación funcional

	Deuda Pública				Servicios públicos básicos				Actuaciones de protección y promoción social			
	2012	2013	2014	% var. 13-14	2012	2013	2014	% var. 13-14	2012	2013	2014	% var. 13-14
Ávila	6.797,0	3.615,0	3.473,1	-3,9	363,6	2.649,8	5.907,9	123,0	16.284,6	17.197,6	17.438,0	1,4
Burgos	10.146,9	10.003,7	9.812,2	-1,8	4.901,3	5.536,1	4.555,9	-17,7	31.973,8	31.341,5	33.412,4	6,6
León	0,0	0,0	0,0	0,0	44.051,2	38.911,6	37.842,7	-2,7	30.283,1	25.044,0	25.677,3	2,5
Palencia	7.625,0	7.014,5	4.852,0	-30,8	15.088,8	17.368,9	17.966,7	3,4	17.873,6	18.072,4	19.193,7	6,2
Salamanca	7.826,7	14.300,4	7.971,2	-44,3	7.250,4	6.348,5	6.333,5	-0,2	30.261,8	28.413,7	28.502,3	0,3
Segovia	5.523,0	4.354,0	5.189,0	19,2	905,0	1.421,0	3.578,2	151,8	22.191,5	23.600,5	23.535,9	-0,3
Soria	4.668,0	6.150,0	3.984,0	-35,2	7.131,1	11.632,4	12.340,1	6,1	14.909,5	14.306,9	12.595,3	-12,0
Valladolid	13.932,7	13.028,9	9.522,0	-26,9	7.773,2	9.905,2	7.653,8	-22,7	30.766,9	32.854,2	33.539,8	2,1
Zamora	6.143,8	7.076,9	7.002,8	-1,0	7.904,7	9.333,5	9.692,0	3,8	15.318,7	15.181,5	15.201,1	0,1
Total Diputaciones	62.663,2	65.543,4	51.815,4	-20,9	95.369,4	103.107,0	105.870,8	2,7	209.863,4	206.012,4	209.095,8	1,5
%	9,4	9,2	7,1		14,4	14,5	14,5		31,6	29,0	29,0	

Continúa

Continuación

	Producción de bienes públicos de carácter preferente				Actuaciones de carácter económico				Actuaciones de carácter general				Total Gastos			
	2012	2013	2014	% var. 13-14	2012	2013	2014	% var. 13-14	2012	2013	2014	% var. 13-14	2012	2013	2014	% var. 13-14
Ávila	2.497,2	3.722,2	4.066,0	9,2	3.710,8	9.834,2	9.011,3	-8,4	13.052,5	16.786,1	16.390,7	-2,4	42.705,8	53.804,9	56.286,9	4,6
Burgos	9.002,2	9.350,4	10.875,3	16,3	16.709,7	18.315,7	19.827,7	8,3	19.140,9	24.206,4	33.400,8	38,0	91.874,9	98.753,7	111.893,4	13,3
León	26.116,2	27.030,2	25.917,5	-4,1	5.712,2	4.811,0	5.495,1	14,2	25.379,5	37.833,1	40.059,1	5,9	131.542,2	133.629,8	134.991,7	1,0
Palencia	7.610,1	7.775,6	8.399,8	8,0	12.983,6	6.612,4	8.174,1	23,6	6.064,4	5.748,5	5.992,1	4,2	67.245,6	62.592,4	64.578,4	3,2
Salamanca	6.878,8	6.653,3	6.552,9	-1,5	23.569,6	23.795,6	23.312,5	-2,0	16.856,7	25.312,9	22.817,7	-9,9	92.644,0	104.824,5	95.490,2	-8,9
Segovia	4.323,9	4.452,0	4.831,7	8,5	6.161,0	6.321,6	6.288,7	-0,5	10.853,7	11.491,0	11.576,5	0,7	49.958,0	51.640,0	55.000,0	6,5
Soria	2.177,7	2.103,6	2.033,7	-3,3	6.470,2	6.965,3	9.737,1	39,8	6.467,9	6.891,9	7.163,9	3,9	41.824,5	48.050,1	47.854,2	-0,4
Valladolid	7.027,3	7.730,1	8.432,3	9,1	11.223,8	10.590,4	18.913,2	78,6	20.779,3	23.176,8	23.974,0	3,4	91.503,3	97.285,7	102.035,1	4,9
Zamora	3.078,5	2.912,5	3.018,9	3,7	9.206,0	11.039,7	10.631,7	-3,7	12.889,3	14.768,1	15.071,9	2,1	54.541,0	60.312,3	60.618,5	0,5
Total Diputaciones	68.711,9	71.729,8	74.128,1	3,3	95.746,9	98.286,0	111.391,5	13,3	131.484,3	166.214,7	176.446,7	6,2	663.839,2	710.893,2	728.748,3	2,5
%	10,3	10,1	10,2		14,4	13,8	15,3		19,8	23,4	24,2		100,0	100,0	100,0	

Fuente: Ministerio de Hacienda y Administraciones Públicas.

Para finalizar el estudio de los presupuestos de las Diputaciones Provinciales hay que mencionar la situación de endeudamiento de las mismas. Los últimos datos que ofrece el Ministerio de Hacienda y Administraciones Públicas se refieren al 31 de diciembre de 2013, fecha en la que el importe global de deuda de estos entes en Castilla y León ascendía a 350,26 millones de euros (*gráfico 1.8.3-7*).

La deuda se redujo en 2014, para el conjunto de las Diputaciones de Castilla y León, en un 16,9%. La Diputación que más redujo su deuda fue la de Zamora (-40,7%) y la que menos lo hizo fue la de Segovia (-5,7%).

Gráfico 1.8.3-7

Deuda viva de las Diputaciones Provinciales de Castilla y León, a 31/12/2013 (miles de euros)

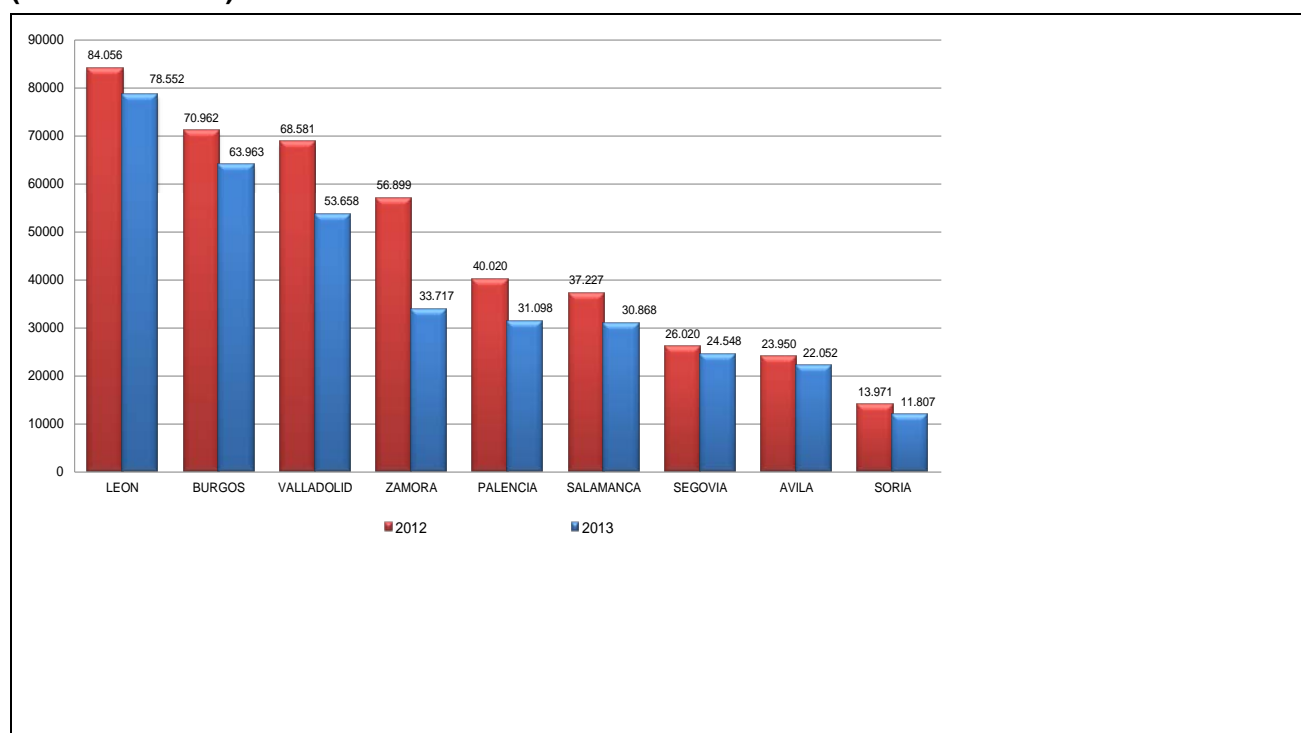

Fuente: Elaboración propia a partir de datos del Ministerio de Hacienda y Administraciones Públicas.

1.8.3.2 Ayuntamientos

El análisis realizado se basa en una clasificación provincial de los presupuestos consolidados de los ayuntamientos de Castilla y León. El CES considera que en los próximos informes resultaría de interés analizar dichos presupuestos desagregándolos por tamaño de los municipios, lo que permitiría detectar, en caso de existir, diferencias entre ayuntamientos basadas en su población.

En la Comunidad Autónoma de Castilla y León existen 2.248 ayuntamientos que aprobaron para el ejercicio 2014 unos presupuestos consolidados por importe de 2.161 millones de euros, lo que supone un descenso global respecto al año 2013 del 1,3%, (*cuadro 1.8.3-8*) aunque con diferencias entre ellos. Estos presupuestos suponen un gasto medio por habitante de 866 euros, frente a los 869 euros del ejercicio 2013, si bien existen en este ámbito grandes diferencias entre provincias, y así Soria alcanza los 1.221 euros por habitante, frente a León cuyo promedio es de 734 euros por habitante.

Cuadro 1.8.3-8⁽¹⁾
Presupuestos Consolidados de los Ayuntamientos de Castilla y León, 2010-2014
(miles de euros)

Provincia	Municipios > 20.000 hab.	2010	2011	% var. 10-11	2012	% var. 11-12	2013	% var. 12-13	2014	% var. 13-14	€por habitante 2012	€por habitante 2013	€por habitante 2014	% var. 11-12	% var. 12-13	% var. 13-14
Ávila	1	186.996	181.525	-2,9	164.795	-9,2	148.461	-9,9	149.781	0,9	962	879	897	-8,5	-8,6	2,0
Burgos	3	484.518	423.048	-12,7	378.831	-10,5	383.951	1,4	383.242	-0,2	1.010	1.034	1.045	-10,3	2,4	1,0
León ⁽²⁾	3	523.013	458.863	-12,3	394.473	-14,0	373.454	-5,3	355.722	-4,7	798	763	734	-13,5	-4,4	-3,8
Palencia	1	194.913	184.499	-5,3	164.662	-10,8	151.636	-7,9	140.022	-7,7	965	897	835	-10,3	-7,0	-6,9
Salamanca	1	354.563	321.765	-9,3	304.409	-5,4	297.396	-2,3	290.038	-2,5	868	861	847	-4,7	-0,9	-1,6
Segovia	1	179.294	158.300	-11,7	137.980	-12,8	155.227	12,5	156.357	0,7	843	960	982	-12,6	13,9	2,2
Soria	1	138.252	130.264	-5,8	120.909	-7,2	108.647	-10,1	112.595	3,6	1.279	1.165	1.221	-6,5	-9,0	4,8
Valladolid	3	555.685	470.135	-15,4	441.039	-6,2	422.607	-4,2	427.541	1,2	825	794	808	-6,1	-3,8	1,8
Zamora	1	155.179f	153.402	-1,1	150.700	-1,8	148.661	-1,4	146.165	-1,7	786	790	788	-0,9	0,4	-0,2
Total	15	2.772.412	2.481.802	-10,5	2.257.797	-9,0	2.190.041	-3,0	2.161.464	-1,3	887	869	866	-8,6	-2,0	-0,3

Nota: ⁽¹⁾ Los cuadros 1.8.3-8 y 1.8.3-9 no coinciden en sus totales porque diversos ayuntamientos aprueban sus presupuestos con superávit.

⁽²⁾ Incluye los presupuestos de la comarca El Bierzo.

Fuente: Ministerio de Hacienda y Administraciones Públicas.

El presupuesto de ingresos de los ayuntamientos en 2014 (*cuadro 1.8.3-9*), presenta una estructura en la que cabe destacar que el 92% de los ingresos presupuestados corresponden a ingresos corrientes, el 7,1% a ingresos de capital y el 0,9% restante a ingresos por operaciones financieras. El descenso observado en 2014 (sexto ejercicio consecutivo de reducción presupuestaria) en el importe global de los presupuestos, es un 1,8%, disminución que se observa en la totalidad de los capítulos, excepto en los impuestos directos que crecen un 1,3%. El mayor descenso corresponde a la enajenación de inversiones reales (-28,3%). Los capítulos más importantes cuantitativamente son, los de impuestos directos, con el 39,6% del presupuesto total, el de transferencias corrientes con el 26,8%, y el de tasas y otros ingresos con el 19%.

Si se analizan las liquidaciones, con datos hasta 2013 (*cuadro 1.8.3-10*), se observa que solo crecen las operaciones corrientes (7,8%), que han pasado de tener un peso del 77,2% en 2012, al 93,1% en 2014. Todos los capítulos correspondientes a las operaciones corrientes aumentan, excepto los impuestos indirectos (-6,42), mientras disminuyen las operaciones de capital (-16,1%) y las operaciones financieras (-92,4%).

En términos de ejecución presupuestaria, el *gráfico 1.8.3-8* refleja la relación entre las previsiones iniciales recogidas en los presupuestos y los derechos reconocidos netos que se incluyen en las liquidaciones de los presupuestos, y en él se observa cómo los derechos reconocidos han supuesto el 100,9% de las previsiones iniciales presupuestadas en 2013. Examinando la relación entre las previsiones iniciales aprobadas en los presupuestos, las previsiones definitivas y los derechos reconocidos, el *gráfico 1.8.3-9* muestra cómo se han ido aproximando las tres magnitudes, mientras que el *gráfico 1.8.3-10* cuantifica esta convergencia a través del índice de modificaciones presupuestarias, que ha descendido hasta el 11,1% y del grado de ejecución de ingresos que ha crecido hasta el 90,9%.

Las operaciones corrientes registraron una modificación del 2,5%, y los ingresos por operaciones de capital experimentaron modificaciones importantes en la partida de transferencias de capital (39,9%).

Las operaciones corrientes se ejecutaron al 101%, mientras que las de capital lo hicieron al 51,9%. Las operaciones financieras, lo hicieron muy desigualmente, puesto que los ingresos por activos solo se ejecutaron en un 2,1%, mientras que los ingresos por pasivos lo hicieron en un 162,1%.

Cuadro 1.8.3-9
Presupuestos Consolidados de los ayuntamientos de Castilla y León, 2008-2014
Ingresos
(miles de euros)

Capítulo	2008	% var. 07-08	% var.	2009	% var. 08-09	% var.	2010	% var. 09-10	% var.	2011	% var. 10-11	% var.	2012	% var. 11-12	% var.	2013	% var. 12-13	% var.	2014	% var. 13-14	
I. Impuestos Directos	681.400	22,8	7,2	709.365	24,7	4,1	753.775	26,8	6,3	785.947	30,9	4,3	821.315	35,7	4,5	856.745	38,4	4,3	868.201	39,6	1,3
II. Impuestos Indirectos	173.950	5,8	4,1	123.264	4,3	-29,1	102.849	3,7	-16,6	91.581	3,6	-11,0	80.131	3,5	-12,5	58.032	2,6	-27,6	48.136	2,2	-17,1
III. Tasas y Otros Ingresos	446.521	15,0	2,9	428.698	15,0	-4,0	471.925	16,8	10,1	432.162	17,0	-8,4	415.076	18,0	-4,0	423.816	19,0	2,1	417.349	19,0	-1,5
IV. Transferencias Corrientes	593.742	19,9	7,6	624.827	21,8	5,2	607.662	21,6	-2,7	610.460	24,0	0,5	553.792	24,1	-9,3	590.196	26,4	6,6	586.913	26,8	-0,6
V. Ingresos Patrimoniales	113.537	3,8	16,5	162.127	5,7	42,8	136.323	4,8	-15,9	143.777	5,6	5,5	106.510	4,6	-25,9	98.831	4,4	-7,2	97.776	4,5	-1,1
Total Ingresos corrientes	2.009.150	67,4	6,5	2.048.281	71,4	1,9	2.072.533	73,7	1,2	2.063.927	81,1	-0,4	1.976.823	85,9	-4,2	2.027.619	90,8	2,6	2.018.375	92,0	-0,5
VI. Enajenación de Inversiones Reales	285.804	9,6	0,7	166.123	5,8	-41,9	129.570	4,6	-22,0	114.079	4,5	-12,0	82.957	3,6	-27,3	49.308	2,2	-40,6	35.351	1,6	-28,3
VII. Transferencias de capital	436.004	14,6	7,7	474.944	16,6	8,9	432.284	15,4	-9,0	333.241	13,1	-22,9	195.905	8,5	-41,2	133.018	6,0	-32,1	120.133	5,5	-9,7
Total Operaciones de Capital	721.808	24,2	4,8	641.067	22,4	-11,2	561.854	20,0	-12,4	447.320	17,6	-20,4	278.863	12,1	-37,7	182.326	8,2	-34,6	155.484	7,1	-14,7
Total Ingresos no Financieros	2.730.958	91,6	6,1	2.689.348	93,8	-1,5	2.634.387	93,7	-2,0	2.511.247	98,7	-4,7	2.255.686	98,0	-10,2	2.209.945	99,0	-2,0	2.173.859	99,1	-1,6
VIII. Activos Financieros	7.142	0,2	-73,3	5.188	0,2	-27,4	4.584	0,2	-11,7	6.743	0,3	47,1	5.007	0,2	-25,7	5.441	0,2	8,6	4.880	0,2	-10,3
IX. Pasivos Financieros	244.293	8,2	113,7	172.768	6,0	-29,3	172.984	6,2	0,1	26.922	1,1	-84,4	40.123	1,7	49,0	17.648	0,8	-56,0	15.063	0,7	-14,6
Total Ingresos Financieros	251.435	8,4	78,2	177.956	6,2	-29,2	177.568	6,3	-0,2	33.665	1,3	-81,0	45.130	2,0	34,1	23.088	1,0	-48,8	19.943	0,9	-13,6
Total Ayuntamientos	2.982.393	100,0	9,8	2.867.304	100,0	-3,9	2.811.955	100,0	-1,9	2.544.913	100,0	-9,5	2.300.816	100,0	-9,6	2.233.033	100,0	-2,9	2.193.802	100,0	-1,8

Fuente: Ministerio de Hacienda y Administraciones Públicas.

Cuadro 1.8.3-10
Liquidación de los Presupuestos Consolidados de los ayuntamientos de Castilla y León, 2008-2013
Derechos reconocidos netos
(miles de euros)

Capítulo	2008	%	% var. 07- 08	2009	%	% var. 08-09	2010	%	% var. 09-10	2011	%	% var. 10-11	2012	%	% var. 11-12	2013	%	% var. 12-13
I. Impuestos Directos	693.479,3	27,3	7,5	748.557,9	24,5	7,9	776.139,5	27,4	3,7	797.544,1	33,3	2,8	858.724,8	33,8	7,7	907.582,6	39,9	5,7
II. Impuestos Indirectos	126.080,3	5,0	21,5	87.284,5	2,9	-30,8	79.907,9	2,8	-8,5	74.800,2	3,1	-6,4	50.224,8	2,0	-32,9	47.002,4	2,1	-6,4
III. Tasas y Otros Ingresos	404.030,5	15,9	3,7	417.336,8	13,6	3,3	413.612,0	14,6	-0,9	407.728,3	17,0	-1,4	422.875,4	16,6	3,7	430.037,5	18,9	1,7
IV. Transferencias Corrientes	627.089,8	24,7	3,3	683.898,0	22,3	9,1	602.545,3	21,3	-11,9	618.447,0	25,8	2,6	534.947,8	21,0	-13,5	633.571,3	27,9	18,4
V. Ingresos Patrimoniales	103.231,0	4,1	1,2	125.420,8	4,1	21,5	120.063,7	4,2	-4,3	111.324,1	4,7	-7,3	95.993,0	3,8	-13,8	98.143,6	4,3	2,2
Total Ingresos corrientes	1.953.910,9	77,0	2,6	2.062.497,9	67,4	5,6	1.992.268,3	70,3	-3,4	2.009.843,7	84,0	0,9	1.962.765,8	77,2	-2,3	2.116.337,4	93,1	7,8
VI. Enajenación de																		
Inversiones Reales	75.172,7	3,0	26,9	41.499,8	1,4	-44,8	36.922,5	1,3	-11,0	41.541,7	1,7	12,5	16.329,3	0,6	-60,7	6.782,6	0,3	-58,5
VII. Transferencias de capital	333.891,5	13,2	7,0	752.510,1	24,6	125,4	577.793,7	20,4	-23,2	280.432,2	11,7	-51,5	130.522,4	5,1	-53,5	116.031,8	5,1	-11,1
Total Operaciones de Capital	409.064,2	16,1	-1,4	794.009,9	25,9	94,1	614.716,2	21,7	-22,6	321.973,9	13,5	-47,6	146.851,7	5,8	-54,4	122.814,4	5,4	-16,4
Total Ingresos no																		
Financieros	2.362.975,1	93,2	1,9	2.856.507,8	93,3	20,9	2.606.984,5	92,0	-8,7	2.331.817,6	97,5	-10,6	2.109.617,5	83,0	-9,5	2.239.151,8	98,5	6,1
VIII. Activos Financieros	3.916,9	0,2	18,4	3.645,3	0,1	-6,9	3.692,8	0,1	1,3	3.216,5	0,1	-12,9	3.861,9	0,2	20,1	3.072,9	0,1	-20,4
IX. Pasivos Financieros	169.032,9	6,7	59,1	201.256,3	6,6	19,1	222.960,8	7,9	10,8	57.446,5	2,4	-74,2	428.709,8	16,9	646,3	29.884,2	1,3	-93,0
Total Ingresos Financieros	172.949,8	6,8	55,7	204.901,7	6,7	18,5	226.653,6	8,0	10,6	60.663,0	2,5	-73,2	432.571,6	17,0	613,1	32.957,1	1,5	-92,4
Total Ayuntamientos	2.535.924,9	100,0	4,3	3.061.409,4	100,0	20,7	2.833.638,1	100,0	-7,4	2.392.480,6	100,0	-15,6	2.542.189,2	100,0	6,3	2.272.108,9	100,0	-10,6

Fuente: Ministerio de Hacienda y Administraciones Públicas.

Gráfico 1.8.3-8
Grado de ejecución de los Presupuestos Consolidados de los ayuntamientos de Castilla y León, 2006-2013
Previsión inicial de ingresos y Derechos reconocidos netos
(miles de euros)

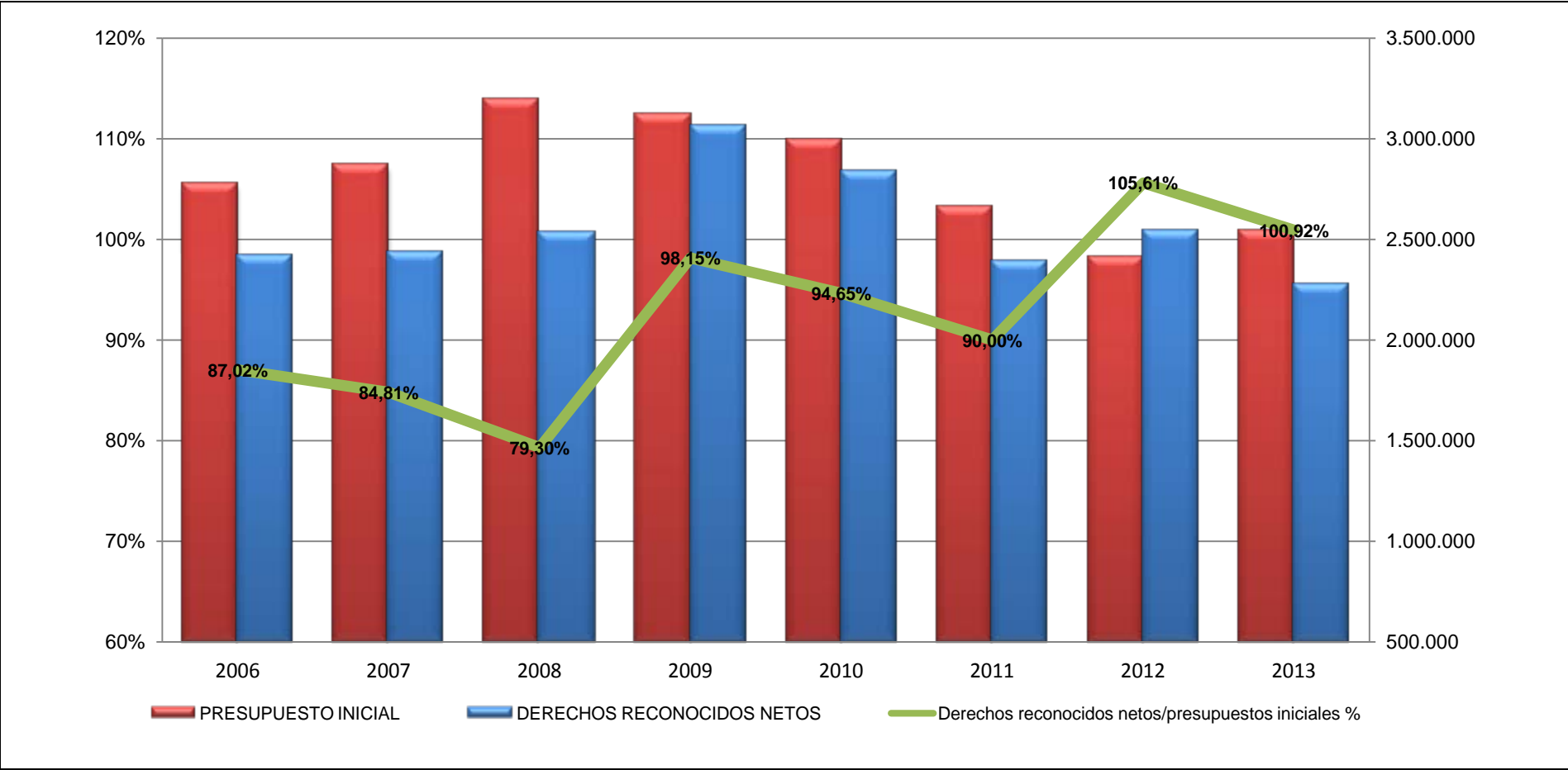

Fuente: Ministerio de Hacienda y Administraciones Públicas

Gráfico 1.8.3-9

**Presupuesto inicial, presupuesto definitivo y derechos reconocidos netos de los ayuntamientos de Castilla y León, 2006-2013
(miles de euros)**

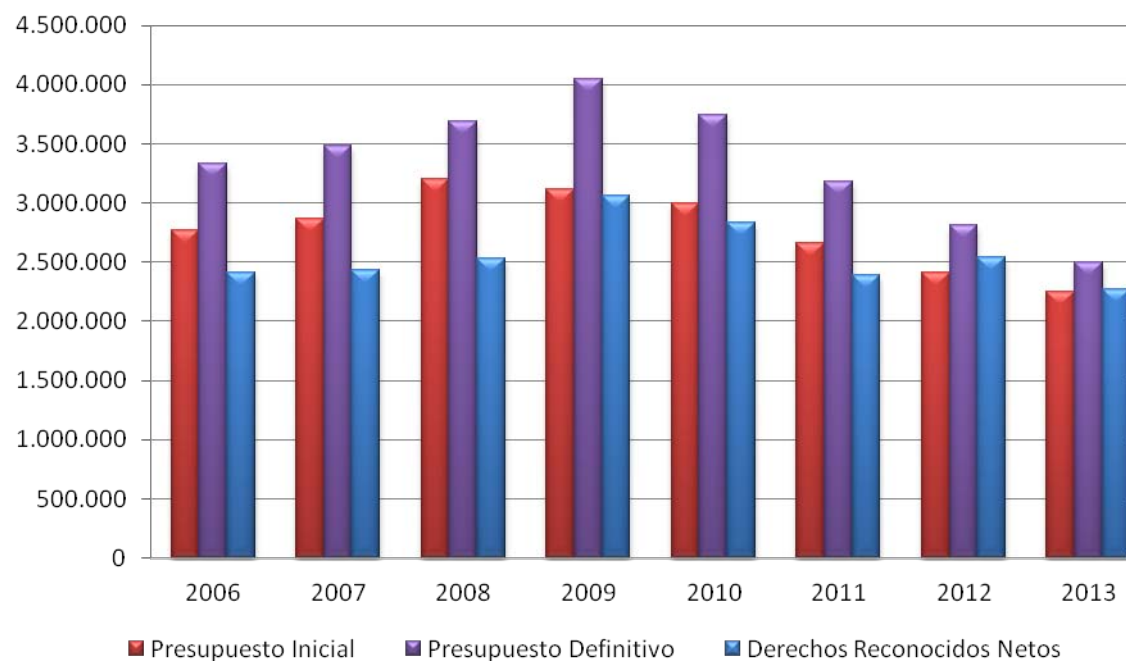

Fuente: Ministerio de Hacienda y Administraciones Públicas

Gráfico 1.8.3-10

Índice de modificaciones presupuestarias y grado de ejecución de ingresos de los ayuntamientos de Castilla y León, 2006-2013 (porcentaje)

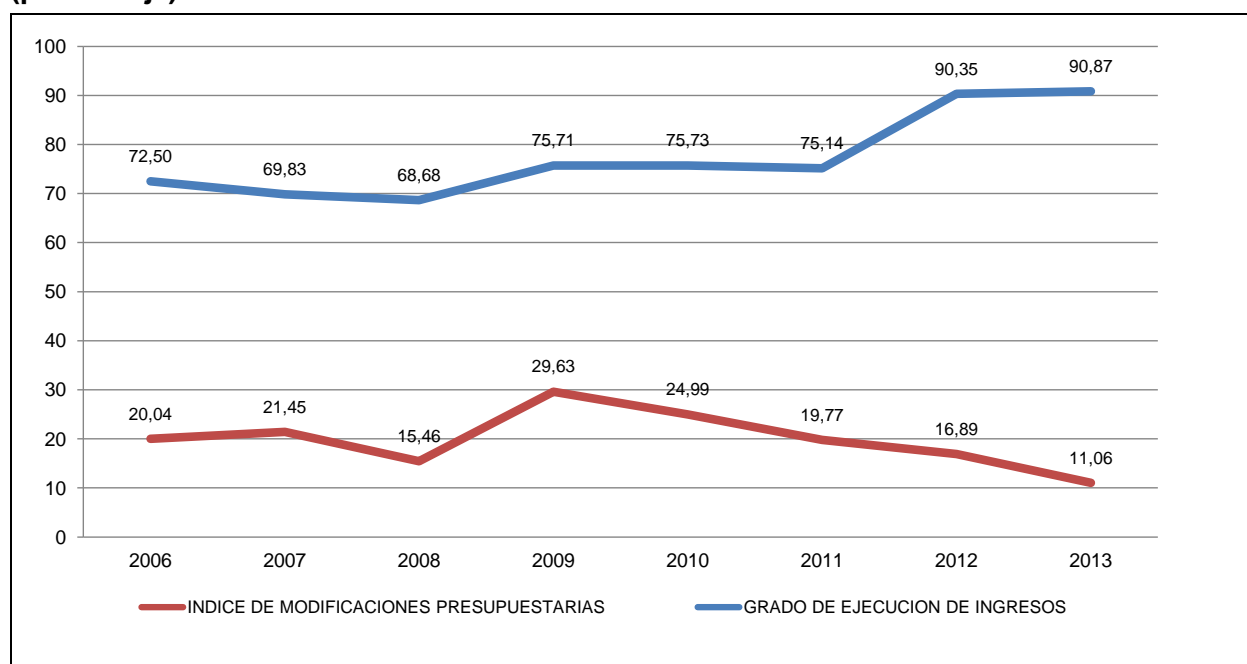

Fuente: Elaboración propia.

En el caso de los gastos, su estructura económica tampoco presenta cambios sustanciales respecto a ejercicios precedentes, tal y como se puede apreciar en el *cuadro 1.8.3-11*. Los gastos en operaciones corrientes absorben el 79,2% del presupuesto, destacando el capítulo de gastos corrientes en bienes y servicios que, con el 36,7% del total presupuestado, constituye la principal partida presupuestaria de gastos junto con los gastos de personal, que absorben el 34% de los gastos presupuestados. Todo ello en un contexto de reducción de los gastos en el conjunto de los Ayuntamientos del 1,3%, que se refleja en todas las partidas de forma que tan sólo crecen las inversiones reales (0,3%). En 2014 el presupuesto es un 27% inferior en términos nominales al de 2008, último ejercicio en que se registró un aumento de los presupuestos.

Con datos procedentes de las liquidaciones, el *cuadro 1.8.3-12* muestra cómo la reducción global de gastos alcanzó el 6,1%, por encima de las previsiones iniciales, de un 3% de rebaja correspondiendo la reducción más severa a inversiones reales (-21,1%), seguida por la de transferencias de capital y los gastos en bienes y servicios (-15,6% y -14,4% respectivamente). Algunas partidas de gasto crecieron, como por ejemplo, los gastos de personal (5,5%), los gastos financieros también crecieron (13,7%), y los gastos por operaciones financieras, (10,9%).

El *gráfico 1.8.3-11* refleja cómo de forma agregada la ejecución del presupuesto alcanzó en 2013 el 93,6% del presupuesto inicial. Respecto a los créditos definitivos, el *gráfico 1.8.3-12* y el *gráfico 1.8.3-13*, ponen de manifiesto que las modificaciones presupuestarias y el grado de ejecución con respecto a los créditos definitivos han ido mejorando en ambos casos. En cuanto a las

modificaciones, su índice respecto a los créditos iniciales aprobados en los presupuestos, descendieron hasta el 11,5%, y en cuanto al grado de ejecución respecto a los créditos definitivos, ascendió al 83,9%. Todas las partidas de gasto registraron modificaciones al alza, con excepción de los gastos financieros (-0,4%). Las partidas con mayor índice de modificación fueron las transferencias de capital (69,5%) y las inversiones reales (55,9%). Los principales capítulos de gasto (personal, con un 3,8% y bienes y servicios, con un 2,2%) registraron modificaciones inferiores al del presupuesto globalmente considerado (11,5%). El grado de ejecución de los gastos fue del 91,4% en las operaciones corrientes, y del 54% en las de capital, mientras que las financieras alcanzaron un 94,2%. Las principales partidas de gasto (personal y bienes y servicios), alcanzaron grados de ejecución por encima del global del presupuesto, con un 93,5% y 90,1%, respectivamente.

Cuadro 1.8.3-11
Presupuestos Consolidados de los ayuntamientos de Castilla y León, 2008-2014
Gastos. Clasificación económica
(miles de euros)

Capítulo	2008	%	2009	%	2010	%	2011	%	2012	%	2013	%	2014	%	% var. 13-14
I. Gastos de personal	751.741	25,4	789.196	27,8	801.116	28,9	800.973	32,3	759.607	33,6	746.112	34,1	734.068	34,0	-1,6
II. Gastos en bienes corrientes y servicios	784.566	26,5	809.541	28,5	822.120	29,7	827.259	33,3	807.968	35,8	805.524	36,8	793.443	36,7	-1,5
III. Gastos financieros	52.037	1,8	58.640	2,1	42.390	1,5	44.556	1,8	48.279	2,1	56.727	2,6	49.606	2,3	-12,6
IV. Transferencias corrientes	145.118	4,9	151.047	5,3	145.045	5,2	142.755	5,8	127.358	5,6	128.287	5,9	130.196	6,0	1,5
V. Fondo de contingencia	-	-	-	-	-	-	-	-	-	-	4.892	0,2	5.610	0,3	-
Total Operaciones corrientes	1.733.462	58,5	1.808.424	63,6	1.810.671	65,3	1.815.544	73,2	1.743.213	77,2	1.741.542	79,5	1.712.922	79,2	-1,6
VI. Inversiones Reales	955.809	32,3	834.040	29,3	785.256	28,3	510.471	20,6	347.222	15,4	281.551	12,9	282.435	13,1	0,3
VII. Transferencias de capital	75.885	2,6	86.853	3,1	56.595	2,0	44.056	1,8	41.062	1,8	33.612	1,5	33.209	1,5	-1,2
Total Operaciones de Capital	1.031.695	34,8	920.893	32,4	841.851	30,4	554.527	22,3	388.284	17,2	315.163	14,4	315.644	14,6	0,2
Total Operaciones no Financieras	2.765.157	93,4	2.729.317	96,0	2.652.522	95,7	2.370.071	95,5	2.131.497	94,4	2.056.705	93,9	2.028.566	93,9	-1,4
VIII. Activos Financieros	16.306	0,6	14.355	0,5	17.384	0,6	3.728	0,2	6.697	0,3	5.674	0,3	5.379	0,2	-5,2
IX. Pasivos Financieros	180.222	6,1	98.910	3,5	102.507	3,7	108.003	4,4	119.603	5,3	127.662	5,8	127.519	5,9	-0,1
Total Operaciones Financieras	196.527	6,6	113.265	4,0	119.891	4,3	111.731	4,5	126.300	5,6	133.336	6,1	132.898	6,1	-0,3
Total Ayuntamientos	2.961.684	100,0	2.842.582	100,0	2.772.412	100,0	2.481.802	100,0	2.257.797	100,0	2.190.041	100,0	2.161.464	100,0	-1,3

Fuente: Ministerio de Hacienda y Administraciones Públicas.

Cuadro 1.8.3-12
Liquidación de los Presupuestos Consolidados de los ayuntamientos de Castilla y León, 2008-2013
Obligaciones reconocidas netas
(miles de euros)

Capítulo	2008	%	2009	%	2010	%	2011	%	2012	%	2013	%	% var. 12-13
I. Gastos de personal	760.299,7	28,8	832.639,7	27,6	809.195,0	29,3	800.866,7	32,7	690.205,3	31,4	728.317,5	35,2	5,5
II. Gastos en bienes corrientes y servicios	789.046,0	29,9	829.441,8	27,5	802.097,3	29,1	800.470,2	32,7	876.009,1	39,8	750.273,7	36,3	-14,4
III. Gastos financieros	45.041,0	1,7	36.811,2	1,2	26.152,0	0,9	36.307,4	1,5	43.322,5	2,0	49.236,6	2,4	13,7
IV. Transferencias corrientes	139.337,1	5,3	145.134,8	4,8	134.401,4	4,9	127.825,0	5,2	122.286,5	5,6	127.058,2	6,1	3,9
V. Fondo de contingencia	-	-	-	-	-	-	-	-	-	-	0,0	0,0	-
Total Operaciones corrientes	1.733.723,8	65,6	1.844.027,4	61,2	1.771.845,7	64,2	1.765.469,3	72,1	1.731.823,4	78,7	1.654.885,9	80,1	-4,4
VI. Inversiones Reales	688.107,7	26,0	1.015.209,5	33,7	833.143,7	30,2	540.678,5	22,1	309.107,1	14,0	243.980,8	11,8	-21,1
VII. Transferencias de capital	66.737,6	2,5	47.031,0	1,6	41.023,9	1,5	33.893,2	1,4	31.980,6	1,5	26.972,0	1,3	-15,7
Total Operaciones de Capital	754.845,2	28,6	1.062.240,5	35,3	874.167,7	31,7	574.571,6	23,5	341.087,7	15,5	270.952,8	13,1	-20,6
Total Operaciones no Financieras	2.488.569,0	94,2	2.906.267,9	96,5	2.646.013,4	95,9	2.340.040,9	95,5	2.072.911,0	94,2	1.925.838,7	93,2	-7,1
VIII. Activos Financieros	4.014,1	0,2	6.210,5	0,2	3.475,4	0,1	2.785,9	0,1	6.394,6	0,3	5.410,0	0,3	-15,4
IX. Pasivos Financieros	150.516,6	5,7	100.717,8	3,3	110.983,0	4,0	106.589,4	4,4	120.966,8	5,5	135.832,2	6,6	12,3
Total Operaciones Financieras	154.530,7	5,8	106.928,2	3,5	114.458,4	4,1	109.375,3	4,5	127.361,4	5,8	141.242,2	6,8	10,9
Total Ayuntamientos	2.643.099,7	100,0	3.013.196,1	100,0	2.760.471,8	100,0	2.449.416,2	100,0	2.200.272,5	100,0	2.067.080,9	100,0	-6,1

Fuente: Ministerio de Hacienda y Administraciones Públicas.

Gráfico 1.8.3-11

Grado de ejecución de los Presupuestos Consolidados de los ayuntamientos de Castilla y León, 2006-2013

Presupuesto inicial de gastos y Obligaciones reconocidas netas (miles de euros)

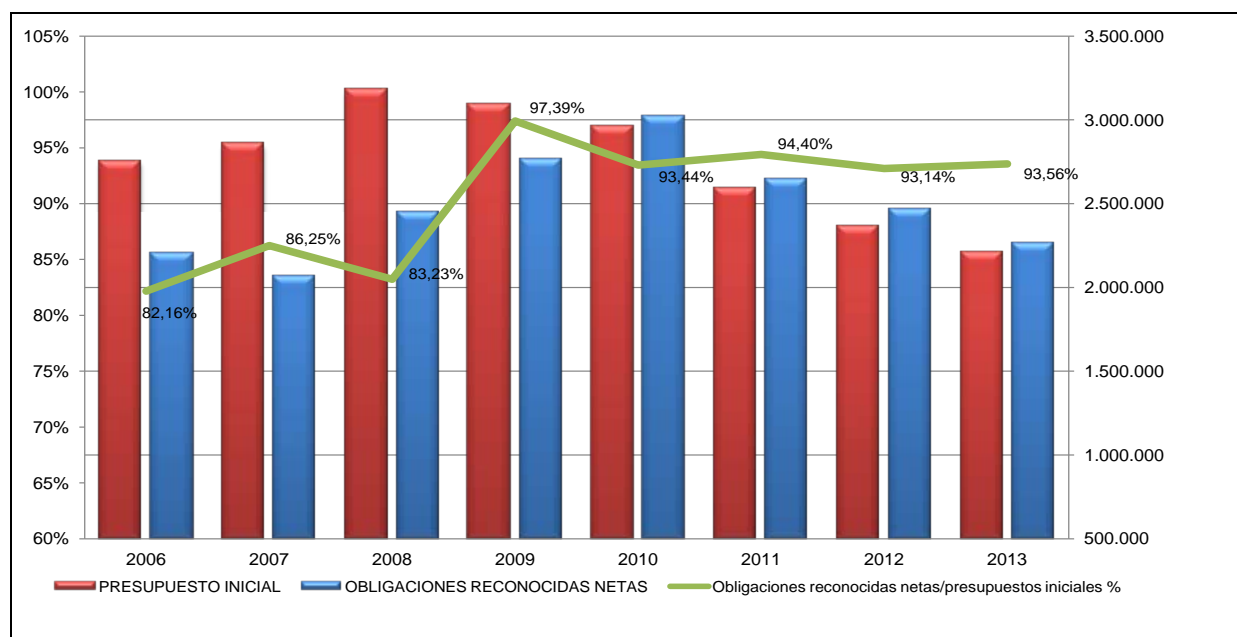

Fuente: Elaboración propia.

Gráfico 1.8.3-12

Presupuestos iniciales, créditos definitivos y obligaciones reconocidas de los ayuntamientos de Castilla y León, 2006-2013

(miles de euros)

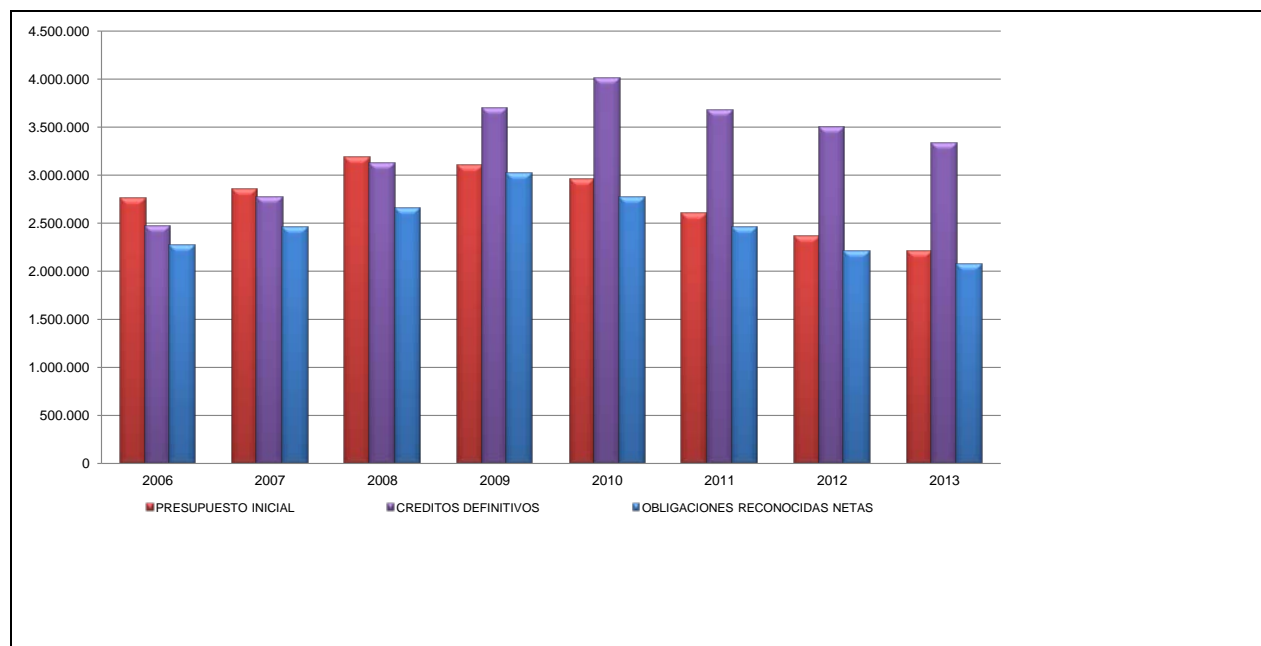

Fuente: Elaboración Propia.

Gráfico 1.8.3-13

Índice de modificaciones presupuestarias y grado de ejecución de gastos de los ayuntamientos de Castilla y León, 2006-2013 (porcentaje)

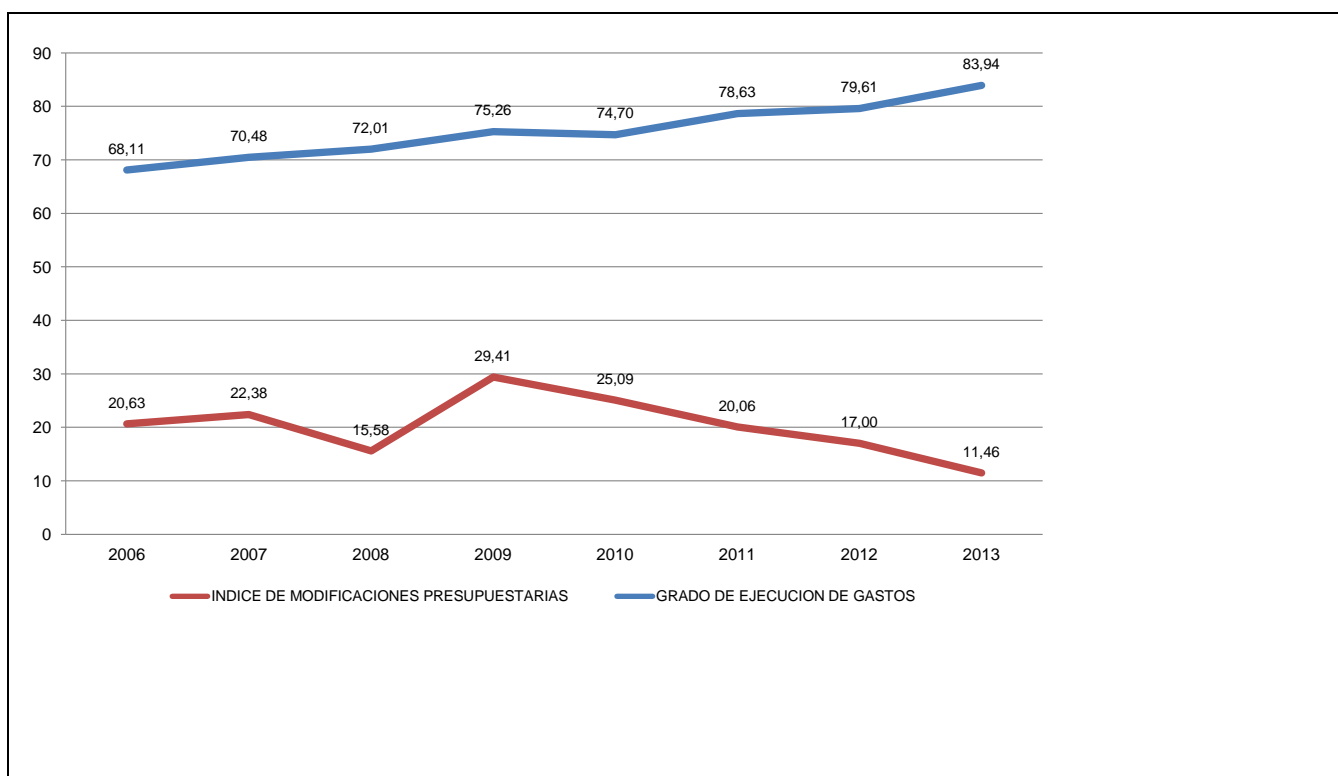

Fuente: Elaboración propia.

Si se atiende a la clasificación funcional del gasto de los Ayuntamientos (*cuadro 1.8.3-13*), se observa que, la mayor proporción de gasto se destinó a Servicios Públicos Básicos (37,2%), seguido de las Actuaciones de carácter General (23,8%).

Todas las funciones experimentaron reducciones excepto los servicios públicos básicos, cuyos gastos crecieron un 0,7%. Las mayores reducciones correspondieron a producción de bienes públicos de carácter preferente (-4,3%).

Finalmente, en cuanto a los saldos de deuda viva de los ayuntamientos de Castilla y León, el *gráfico 1.8.3-14* ofrece los datos disponibles a 31 de diciembre de 2013, cuando el importe de la deuda alcanzaba 1.242 millones de euros. Los ayuntamientos de todas las provincias redujeron su deuda, excepto en la provincia de Soria, donde creció un 0,3%. La mayor reducción correspondió a los ayuntamientos de la provincia de Valladolid con un -12,8%.

Gráfico 1.8.3-14

Deuda viva de los ayuntamientos de Castilla y León agrupados por provincia, a 31/12/2013
(miles de euros)

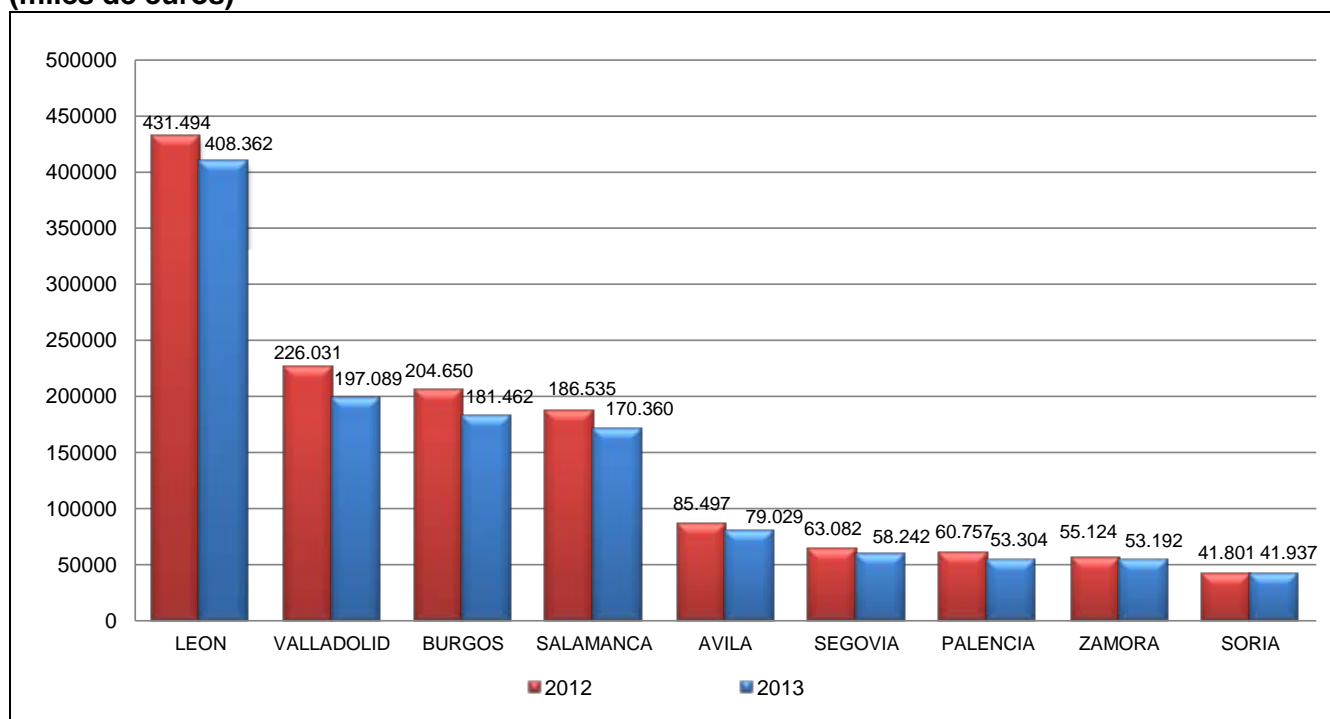

Fuente: Elaboración propia.

Cuadro 1.8.3-13⁽¹⁾

Presupuestos Consolidados de los ayuntamientos de Castilla y León, 2012-2014

Gastos (miles de euros). Clasificación funcional

Provincia	Deuda Pública				Servicios públicos básicos				Actuaciones de protección y promoción social				Producción de bienes públicos de carácter preferente			
	2012	2013	2014	% var. 13-14	2012	2013	2014	% var. 13-14	2012	2013	2014	% var. 13-14	2012	2013	2014	% var. 13-14
Ávila	10.724,1	12.456,9	12.720,4	2,1	70.902,2	59.828,3	57.354,5	-4,1	18.133,2	14.257,2	16.095,2	12,9	22.737,6	22.011,7	21.157,1	-3,9
Burgos	34.650,9	32.884,1	31.793,8	-3,3	122.663,0	128.437,5	134.209,7	4,5	25.642,6	25.136,8	24.925,7	-0,8	72.768,2	68.662,0	66.040,6	-3,8
León (*)	25.147,6	38.899,7	37.982,6	-2,4	146.393,7	132.061,5	124.640,9	-5,6	27.078,3	26.125,3	26.134,1	0,0	57.011,2	51.385,7	47.141,8	-8,3
Palencia	10.821,7	6.912,1	7.236,9	4,7	60.447,2	57.606,5	56.904,2	-1,2	16.255,8	14.444,4	12.338,0	-14,6	22.498,0	23.180,4	20.222,1	-12,8
Salamanca	14.607,7	25.021,3	21.973,5	-12,2	114.494,8	116.126,8	112.129,4	-3,4	34.795,8	30.700,8	30.089,6	-2,0	49.705,2	42.858,4	42.037,6	-1,9
Segovia	6.685,3	7.952,5	9.617,8	20,9	55.600,2	59.645,8	59.262,1	-0,6	9.195,9	9.542,3	8.414,0	-11,8	26.515,5	30.215,2	28.859,2	-4,5
Soria	6.078,2	6.134,6	7.561,4	23,3	47.796,2	41.744,8	43.332,1	3,8	9.628,6	8.309,6	8.863,4	6,7	23.011,1	19.894,0	19.584,8	-1,6
Valladolid	43.024,9	37.261,4	31.754,8	-14,8	139.450,0	142.344,7	155.113,5	9,0	43.405,0	38.253,7	37.459,6	-2,1	75.027,9	71.661,6	71.575,9	-0,1
Zamora	9.949,8	10.375,8	10.833,7	4,4	60.448,0	60.316,3	60.541,9	0,4	11.452,1	8.173,4	7.981,0	-2,4	24.512,9	22.734,7	20.722,0	-8,9
Total Ayuntamientos	161.690,1	177.898,5	171.475,0	-3,6	818.195,2	798.112,1	803.488,4	0,7	195.587,4	174.943,6	172.300,7	-1,5	373.787,6	352.603,7	337.341,1	-4,3
Porcentaje	7,22	8,13	7,94	-	36,55	36,47	37,22	-	8,74	7,99	7,98	-	16,70	16,11	15,63	-

Continúa

Continuación

	Actuaciones de carácter económico				Actuaciones de carácter general				Total Gastos			
	2012	2013	2014	% var. 13-14	2012	2013	2014	% var. 13-14	2012	2013	2014	% var. 13-14
Avila	7.566,0	6.538,8	7.191,9	10,0	32.186,5	32.963,5	35.262,0	7,0	162.249,5	148.056,4	149.781,1	1,2
Burgos	37.670,5	41.046,2	41.569,7	1,3	84.065,2	87.567,2	83.856,5	-4,2	377.460,4	383.733,8	382.396,2	-0,3
León (*)	34.971,5	31.387,9	27.569,1	-12,2	97.972,4	93.593,7	92.253,3	-1,4	388.574,5	373.453,7	355.721,8	-4,7
Palencia	11.923,7	9.471,2	9.142,8	-3,5	42.715,9	40.021,3	33.546,2	-16,2	164.662,2	151.635,9	139.390,3	-8,1
Salamanca	24.136,0	19.641,8	20.002,2	1,8	63.999,5	62.100,7	62.799,4	1,1	301.738,9	296.449,9	289.031,8	-2,5
Segovia	7.869,1	8.446,8	7.677,2	-9,1	32.113,7	39.424,1	42.526,8	7,9	137.979,7	155.226,8	156.357,2	0,7
Soria	12.252,8	12.465,8	11.120,7	-10,8	19.849,7	20.098,4	22.132,8	10,1	118.616,6	108.647,2	112.595,1	3,6
Valladolid	31.522,9	28.333,8	28.386,6	0,2	104.314,4	104.751,8	103.250,9	-1,4	436.745,1	422.607,1	427.541,2	1,2
Zamora	7.631,5	8.632,5	7.745,4	-10,3	36.706,0	38.428,0	38.095,2	-0,9	150.700,4	148.660,7	145.919,2	-1,8
Total Ayuntamientos	175.543,8	165.964,8	160.405,6	-3,3	513.923,3	518.948,7	513.723,2	-1,0	2.238.727,4	2.188.471,5	2.158.734,0	-1,4
Porcentaje	7,84	7,58	7,43	-	22,96	23,71	23,80	-	100,0	100,0	100,0	-

Nota: (*) Incluye los presupuestos de la Comarca El Bierzo.

⁽¹⁾ Los cuadros 1.8.3-8 y 1.8.3-13 no coinciden en sus totales porque diversos ayuntamientos aprueban sus presupuestos con superávit.

Fuente: Ministerio de Hacienda y Administraciones Públicas.

1.8.4 La actividad financiera de la Administración Central en Castilla y León

Como resultado del proceso de descentralización administrativa, actualmente en España la mitad del gasto público es gestionado por Comunidades Autónomas y Corporaciones Locales, mientras que la Administración General del Estado gestiona poco más del 20% del gasto total.

El importe previsto en los Presupuestos Generales del Estado consolidados (Estado, Organismos Autónomos, Seguridad Social, Agencias estatales y otros Organismos públicos) para 2014 (*cuadro 1.8.4-1*) en concepto de transferencias, corrientes y de capital, a las Administraciones Territoriales asciende a 37.252,49 millones de euros, con una disminución del 8,2% respecto del ejercicio anterior. El 56,7% del total corresponde a transferencias a Comunidades Autónomas que disminuyen en su conjunto un 13,6%. En cuanto a las Entidades Locales, las dotaciones previstas para 2014 son un 0,1% inferiores a las de 2013 y suponen un 43,3% del total.

Cuadro. 1.8.4-1

Transferencias corrientes y de capital a las Administraciones Territoriales en los Presupuestos General del Estado consolidados de 2014 (millones de euros)

	Presupuesto 2012		Presupuesto 2013		Presupuesto 2014		Var. % 14/13
	Importe	% s/total	Importe	% s/total	Importe	% s/total	
A. Comunidades Autónomas	27.740,27	64,43	24.451,11	60,25	21.127,48	56,71	-13,6%
Sistema de financiación y FFCI	22.477,81	52,21	20.343,25	50,13	16.473,62	44,22	-19,0%
Otras transferencias	5.262,46	12,22	4.107,86	10,12	4.653,86	12,49	13,3%
B. Entidades Locales	15.315,59	35,57	16.133,07	39,75	16.125,01	43,29	-0,1%
Sistema de financiación	14.683,08	34,10	15.542,56	38,30	15.548,31	41,74	0,0%
Otras transferencias	632,51	1,47	590,51	1,46	576,7	1,55	-2,4%
Total	43.055,86	100,00	40.584,18	100,00	37.252,49	100,00	-8,2%

Fuente: Elaboración propia a partir de los Presupuestos Generales del Estado.

1.8.4.1 La inversión pública de la Administración central en Castilla y León

La inversión pública de los Presupuestos Generales del Estado para 2014 asciende a 12.090,63 millones de euros. El mayor volumen de las inversiones corresponde a las previstas para infraestructuras, con una dotación de 8.705,3 millones de euros.

El *cuadro 1.8.4-2* recoge la distribución territorial de la inversión pública, y en el que se observa que la inversión prevista asciende, para el ejercicio 2014, a la cantidad de 12.414,98 millones de euros, lo que supone una disminución interanual del -7,7%, e implica una reducción en términos absolutos de -1.041,25 millones de euros. El total regionalizable asciende a 10.179,64 millones de euros, constituyendo el 82% del total de la inversión pública considerada.

Castilla y León recibe en los presupuestos de 2014 un total de 1.417,01 millones de euros, 194,09 menos que en 2013, es decir, una reducción del 12%. Las Comunidades Autónomas con mayores dotaciones en 2014 son Andalucía, Castilla y León y Galicia (todas ellas por encima de los 1.000 millones, representando el 14,7%, 11,4% y 11,2% del total de la inversión pública, respectivamente). A estas cuantías solo se aproximan Cataluña y la Comunidad de Madrid, que superan los 900 millones de euros.

El *cuadro 1.8.4-3* detalla la inversión global estatal prevista en la Comunidad de Castilla y León atendiendo a los diferentes agentes que en ella intervienen. El mayor porcentaje de participación corresponde en 2014 al subsector Público Empresarial y Fundacional con un 79,4% cuatro veces más que el subsector Estado, Organismos Autónomos y Otros Organismos Públicos que financia el 18,9% del total de la inversión y se completa con las inversiones con origen en transferencias del Fondo de Compensación Interterritorial que representan el 1,1% y las que realiza la Seguridad Social por el 0,6% restante. Los datos correspondientes al Fondo de Compensación excluyen los del Fondo Complementario, por no ir destinados a inversiones, sino a gasto corriente asociado a dichas inversiones.

Cuadro 1.8.4-2**Distribución de la inversión pública real⁽¹⁾ de los Presupuestos Generales del Estado, 2011-2014
(millones de euros)**

CC.AA. y Ciudades Autónomas	2011		2012		Var. 11-12		2013		Var. 12-13		2014		Var. 13-14	
	Total	%	Total	%	absoluta	%	Total	%	absoluta	%	Total	%	Total	%
Andalucía	3.180,07	15,0	2.030,36	12,7	-1.149,71	-36,2	1.786,04	8,4	-244,32	-12,0	1.831,05	14,7	45,01	2,5
Aragón	538,62	2,5	471,55	2,9	-67,07	-12,5	374,81	1,8	-96,74	-20,5	368,69	3,0	-6,12	-1,6
C. Ceuta	60,32	0,3	49,88	0,3	-10,44	-17,3	47,71	0,2	-2,17	-4,4	53,86	0,4	6,15	12,9
C. Foral Navarra	134,66	0,6	79,98	0,5	-54,68	-40,6	36,16	0,2	-43,82	-54,8	72,05	0,6	35,89	99,3
C. Melilla	44,20	0,2	33,03	0,2	-11,17	-25,3	29,48	0,1	-3,55	-10,8	30,82	0,2	1,34	4,5
Canarias	420,95	2,0	345,64	2,2	-75,32	-17,9	320,35	1,5	-25,29	-7,3	289,83	2,3	-30,52	-9,5
Cantabria	177,04	0,8	125,86	0,8	-51,18	-28,9	162,57	0,8	36,72	29,2	200,84	1,6	38,26	23,5
Castilla y León	1.801,02	8,5	1.608,74	10,0	-192,28	-10,7	1.611,11	7,6	2,37	0,1	1.417,01	11,4	-194,09	-12,0
Castilla-La Mancha	974,70	4,6	896,40	5,6	-78,30	-8,0	648,36	3,0	-248,04	-27,7	524,43	4,2	-123,93	-19,1
Cataluña	2.548,45	12,0	1.414,51	8,8	-1.133,94	-44,5	1.267,05	6,0	-147,46	-10,4	948,89	7,6	-318,16	-25,1
C. Valenciana	1.606,62	7,6	1.070,60	6,7	-536,03	-33,4	714,18	3,4	-356,42	-33,3	653,68	5,3	-60,50	-8,5
Extremadura	566,51	2,7	399,56	2,5	-166,95	-29,5	355,86	1,7	-43,70	-10,9	372,48	3,0	16,62	4,7
Galicia	1.633,04	7,7	1.763,90	11,0	130,86	8,0	1.354,82	6,4	-409,08	-23,2	1.390,41	11,2	35,59	2,6
Illes Balears	183,41	0,9	143,26	0,9	-40,15	-21,9	78,49	0,4	-64,77	-45,2	74,32	0,6	-4,17	-5,3
La Rioja	120,66	0,6	75,04	0,5	-45,62	-37,8	64,44	0,3	-10,60	-14,1	91,83	0,7	27,39	42,5
Madrid	1.774,32	8,3	1.258,30	7,8	-516,02	-29,1	1.042,51	4,9	-215,79	-17,1	906,88	7,3	-135,63	-13,0
País Vasco	444,58	2,1	521,75	3,3	77,17	17,4	350,36	1,6	-171,39	-32,8	320,25	2,6	-30,11	-8,6
Principado Asturias	574,63	2,7	522,18	3,3	-52,45	-9,1	437,63	2,1	-84,56	-16,2	312,82	2,5	-124,81	-28,5
Región de Murcia	555,61	2,6	400,56	2,5	-155,04	-27,9	433,10	2,0	32,53	8,1	319,49	2,6	-113,60	-26,2
<i>Total regionalizable</i>	17.339,42	81,5	13.211,11	82,4	-4.128,31	-23,8	11.115,03	52,3	-2.096,08	-15,9	10.179,64	82,0	-935,39	-8,4
<i>No regionalizable</i>	3.810,24	17,9	2.780,55	17,3	-1.029,69	-27,0	2.315,54	10,9	-465,01	-16,7	2.205,40	17,8	-110,14	-4,8
Exterior	115,21	0,5	42,27	0,3	-72,94	-63,3	25,66	0,1	-16,61	-39,3	29,94	0,2	4,28	16,7
Total inversión Pública	21.264,87	100,0	16.033,93	100,0	-5.230,94	-24,6	13.456,23	63,0	-2.577,70	-16,1	12.414,98	100	-1.041,25	-7,7

Notas: (1) Incluye Estado, OO.AA., Otros Organismos Públicos, Seguridad Social, Sector Público Empresarial y Fundacional y Fondos de Compensación Interterritorial, en su partida de Fondo de Compensación.

Fuente: Ministerio de Hacienda y Administraciones Públicas, a partir de los Presupuestos Generales del Estado y de la Seguridad Social.

Cuadro 1.8.4-3**Inversión pública real de los Presupuestos Generales del Estado por agentes en Castilla y León, 2011-2014
(millones de euros)**

	2011		2012		2013		2014		Var 10-11		Var 11-12		Var 12-13		Var 13-14	
	Total	%	Total	%	Total	%	Total	%	absoluta	%	absoluta	%	absoluta	%	absoluta	%
Estado, OO.AA., Agencias Estatales y Otros Organismos Públicos	431,66	23,97	526,97	32,76	530,57	32,98	267,32	18,86	-442,90	-50,64	95,31	22,08	3,60	0,68	-263,25	-49,62
Sector Público Empresarial y Fundacional	1.310,70	72,78	1.040,00	64,65	1.043,26	64,85	1.125,67	79,44	-208,16	-13,71	-270,70	-20,65	3,26	0,31	82,41	7,90
Fondos de Compensación Interterritorial ⁽¹⁾	29,07	1,61	23,85	1,48	18,78	1,17	15,66	1,11	-20,72	-41,62	-5,22	-17,97	-5,07	-21,25	-3,11	-16,58
Seguridad Social	29,59	1,64	17,91	1,11	18,50	1,15	8,36	0,59	0,45	1,53	-11,68	-39,47	0,59	3,31	-10,14	-54,80
Total Castilla y León	1.801,02	100,00	1.608,73	100,00	1.611,11	100,00	1.417,01	100,00	-671,33	-27,15	-192,29	-10,68	2,38	0,15	-194,09	-12,05

Nota: ⁽¹⁾No incluye el Fondo Complementario.

Fuente: Elaboración propia a partir de los Presupuestos Generales del Estado.

En concreto, las inversiones previstas por el subsector Estado, Organismos Autónomos y Otros Organismos Públicos para 2014 en el territorio de la Comunidad Autónoma de Castilla y León ascienden a 267,3 millones de euros (*cuadro 1.8.4-4*), reduciéndose a la mitad (-49,6%) respecto a 2013, siendo los Ministerios de Fomento y Agricultura, Alimentación y Medio Ambiente los que concentran el 94,2% del total de la inversión, con 73,4 millones de euros y 19,9 millones de euros respectivamente (*cuadro 1.8.4-5*).

El *cuadro 1.8.4-4* también ofrece los datos del Estado, Organismos Autónomos y Otros Organismos Públicos, y del Sector Público Fundacional y Empresarial (excluyendo las realizadas por la Seguridad Social y las referentes al Fondo de Compensación Interterritorial), en su distribución por provincias, mostrando cómo únicamente en tres de las provincias de Castilla y León aumentan las inversiones del Estado en 2014 (Burgos, Soria y Valladolid), mientras en las restantes disminuyen con respecto a 2013. Pese a la reducción, el primer lugar lo ocupa la provincia leonesa debido al tendido de la línea de alta velocidad Venta de Baños-Palencia-León-Asturias. Destaca el aumento experimentado por Valladolid, debido a la construcción de la línea de alta velocidad Valladolid-Burgos-Vitoria. A este respecto conviene tener presente que cuando finalicen las infraestructuras de Alta Velocidad, las provincias de Burgos, León, Palencia, Valladolid y Zamora verán reducidas las inversiones en gran medida salvo que se activen nuevos proyectos de inversión.

Cuadro 1.8.4-4

Inversión pública del Estado, Organismos Autónomos y otros Organismos Públicos y del Sector Público Fundacional y Empresarial por provincias en Castilla y León, 2012-2014
(miles de euros)

	2012				2013				2014			
	Estado, OO.AA. y Otros Organismos Públicos	Sector Público Fundacional y Empresarial	Total	% var. 11-12	Estado, OO.AA. y Otros Organismos Públicos	Sector Público Fundacional y Empresarial	Total	% var. 12-13	Estado, OO.AA. y Otros Organismos Públicos	Sector Público Fundacional y Empresarial	Total	% var. 13-14
Ávila	26.830	294	27.124	-7,15	34.973	1.789	36.762	35,53	14.048	9.610	23.658	-35,64
Burgos	112.312	124.982	237.294	7,69	113.702	86.962	200.664	-15,44	70.986	133.633	204.619	1,97
León	81.061	357.431	438.492	-16,93	50.998	307.428	358.426	-18,26	33.735	284.519	318.254	-11,21
Palencia	38.991	233.582	272.573	-13,09	57.253	118.487	175.740	-35,53	12.751	152.585	165.336	-5,92
Salamanca	50.617	9.747	60.364	12,69	83.595	28.584	112.179	85,84	22.875	47.751	70.626	-37,04
Segovia	34.365	10.350	44.715	-62,88	31.393	10.037	41.430	-7,35	29.074	8.757	37.831	-8,69
Soria	73.516	30.478	103.994	-6,79	63.360	35.640	99.000	-4,80	41.302	65.795	107.097	8,18
Valladolid	77.891	144.191	222.082	-6,49	63.979	97.600	161.579	-27,24	32.594	168.137	200.731	24,23
Zamora	31.392	128.949	160.341	25,04	31.319	356.725	388.044	142,01	9.954	250.623	260.577	-32,85
C y L	526.975	1.040.004	1.566.979	-10,07	530.573	1.043.252	1.573.825	0,44	267.318	1.121.410	1.388.728	-11,76

Fuente: Elaboración propia a partir de los Presupuestos Generales del Estado.

Cuadro. 1.8.4-5
Inversiones plurianuales en la Comunidad Autónoma de Castilla y León, 2014
Detalle por provincias y Ministerios
(miles de euros)

	Justicia	Defensa	Hacienda y Administraciones Públicas	Interior	Fomento	Educación Cultura y Deporte	Industria Energía y Turismo	Agricultura Alimentación y Medio Ambiente	Presidencia	Economía y Competitividad	Gastos diversos Ministerios	Total
Ávila	-	-	-	609,14	3.000,00	2.063,00	-	-	-	-	-	5.672,14
Burgos	-	-	-	102,00	10.446,94	270,00	-	11.240,18	-	-	-	22.059,12
León	-	-	-	103,00	2.764,00	260,00	-	1.633,87	-	-	-	4.760,87
Palencia	400,00	-	-	132,00	550,00	-	-	10,00	-	-	-	1.092,00
Salamanca	-	-	-	-	2.166,00	2.332,00	-	121,63	-	-	-	4.619,63
Segovia	-	-	-	-	2.383,71	3.271,00	-	-	-	-	-	5.654,71
Soria	180,00	-	-	-	12.844,30	304,00	-	-	-	55,00	4.008,59	17.391,89
Valladolid	200,00	-	-	-	5.077,84	140,00	-	2.081,00	-	-	-	7.498,84
Zamora	-	-	-	-	140,00	551,00	-	-	-	-	-	691,00
Varias Provincias	-	-	-	-	125.032,92	-	-	29.571,11	-	-	-	154.604,03
Total	780,00	0,00	0,00	946,14	164.405,71	9.191,00	0,00	44.657,79	0,00	55,00	4.008,59	224.044,23
% del total	0,35	0,00	0,00	0,42	73,38	4,10	0,00	19,93	0,00	0,02	1,79	100,00

Fuente: Elaboración propia a partir de los Presupuestos Generales del Estado, 2014

El desglose de la política de gasto de infraestructuras por programas de actuación se recoge el *cuadro 1.8.4-6*, que contiene los más importantes en términos de coste total, previstos para el periodo 2013-2017.

Cuadro. 1.8.4-6
Inversiones plurianuales de los programas más importantes
Detalle por Ministerios
(millones de euros)

Ministerio	Programa	Coste total	2013	2014	2015 ⁽¹⁾	2016 ⁽¹⁾	2017 ⁽¹⁾
Fomento	Creación de infraestructuras de carreteras	3.722,66	236,28	35,10	60,28	98,71	168,38
	Conservación y explotación de carreteras	1.316,64	167,29	139,25	150,86	150,43	120,83
	Infraestructura del transporte ferroviario	1.215,72	21,14	0,86	7,34	4,83	17,91
Agricultura, Alimentación y Medio Ambiente	Gestión e infraestructuras del agua	447,88	65,39	58,79	64,84	63,18	42,64
	Calidad del agua	21,40	1,08	4,83	5,99	0,75	1,11
	Desarrollo del medio rural	9,51	0,50	0,50	0,50	0,50	0,50
	Agencia Estatal de Meteorología	8,80	0,57	0,60	0,60	0,60	1,77

Nota: ⁽¹⁾ Proyección.

Fuente: Elaboración propia a partir de los Presupuestos Generales del Estado 2014.

Por lo que respecta a las inversiones del Sector Público Empresarial y Fundacional en nuestra Comunidad Autónoma, en 2014 contaban con un montante de 1.121,41 millones de euros, superior al año anterior en un 7,5%. De estos recursos, una parte importante continúa asignada en 2014, al Administrador de Infraestructuras Ferroviarias (ADIF) para las líneas de alta velocidad, principalmente la Venta de Baños-Palencia-León-Asturias; la Valladolid-Venta de Baños-Burgos-Vitoria; la Olmedo-Lubián-Orense y la Variante de Pajares. En León se concentran inversiones de AcuaEs y de la Fundación Ciudad de la Energía. En Burgos realizan inversiones destacables AcuaEs y la Sociedad de Infraestructuras de Transporte Terrestre (SEITTSA). En Soria destaca la Sociedad de Infraestructuras y Equipamientos Penitenciarios (SIEPSA). En Zamora y Valladolid también se concentran proyectos ejecutados por SEITTSA. El *cuadro 1.8.4-7* recoge los más importantes desde el punto de vista cuantitativo, habiendo seleccionado los que superan los 10 millones de euros en 2014.

Cuadro 1.8.4-7
Proyectos más importantes del Sector Público Empresarial y Fundacional, 2013-2017
(millones de euros)

Entidad	Proyecto	Provincia	Coste Total	2013	2014	2015	2016	2017
Administrador de Infraestructuras Ferroviarias (ADIF)	L.A.V. Valladolid-Burgos-Vitoria, incluido estaciones	Burgos	639,65	35,64	43,48	27,72	45,68	60,00
		Palencia	709,03	77,38	67,14	79,12	1,02	
		Valladolid	745,02	71,98	75,98	22,67		
	L.A.V. Venta de Baños-Palencia-León-Asturias, incluido estaciones	León	1.499,43	30,11	107,24	99,14		
		Palencia	753,76	22,09	75,06	86,06		
	L.A.V. Asturias. Variante Pajares	León	2.175,59	82,30	112,30	92,30	76,91	76,91
	Electrificación Medina-Fuentes de Oñoro	Salamanca	70,00	6,00	35,10	17,00	11,90	
	L.A.V. Galicia. Olmedo-Lubián-Orense, incluido estaciones	Valladolid	273,53	68,43	47,01	25,69	10,47	
		Zamora	1.563,62	96,93	48,24	102,41	121,37	141,85
Aguas de las Cuencas de España, S.A. (ACUAES)	Saneamiento de Burgos. Ampliación de la EDAR	Burgos	47,61	2,50	17,00	28,11		
	Canal Bajo de Los Payuelos. Fase II	León	47,40	21,25	10,00	16,15		
Fundación Ciudad de la Energía (CIUDEN)	Construcción del Museo Nacional de la Energía: Sede Central	León	39,07	10,26	11,97	0,24	0,14	0,14
S.E.de Infraestructuras de Transporte Terrestre (SEITTSA)	A-11 Autovía del Duero Variante de Aranda de Duero	Burgos	70,09	6,80	16,00	11,99	8,00	
	Ronda Noroeste de Burgos. Tramo: Quintanadueñas - Villatoro - Villimar		83,60	6,18	10,60	18,87		
	Sauquillo del Campo - Almazán	Soria	60,34	7,45	13,42			
	Autovía del Duero (A-11)- Autovía de Castilla (A-62). Ronda Este de Valladolid	Valladolid	121,90	14,00	29,30	3,24		
	LAV Madrid-Galicia. La Hiniesta-Perilla de Castro	Zamora	77,94	34,65	14,23			
	LAV Madrid-Galicia. Perilla de Castro-Otero de Bodas		106,13	43,51	15,99			
	LAV Madrid-Galicia. Otero de Bodas-Cernadilla. Plataforma		105,76	42,06	13,07			
	LAV Madrid-Galicia. Pedralba de la Pradeira-Túnel de Padornelo. Plataforma		158,76	16,57	59,90	46,35	16,78	17,64
	LAV Madrid-Galicia. Cernadilla-Pedralba de la Pradeira. Plataforma		167,10	23,28	54,85	34,23	19,57	19,65
	LAV Madrid-Galicia. Zamora-La Hiniesta. Plataforma		63,14	12,70	34,14	15,67		
Sociedad de Infraestructuras y Equipamientos Penitenciarios (SIEPSA)	Centro Penitenciario Centro I (Soria)	Soria	120,33	16,24	34,06	6,50		11,95

Fuente: Elaboración propia a partir de los presupuestos Generales del Estado 2014

Si el análisis se hace atendiendo a las políticas de gasto (*cuadro 1.8.4-8*), las infraestructuras absorben el 89,3% del gasto en inversiones reales del Estado en nuestra Comunidad. Además de ésta, tan sólo las políticas de gasto en actuaciones en Cultura, de carácter general y en Protección y Promoción Social alcanzan un porcentaje superior al 1% (3,7%, 4,3% y 1,5%, respectivamente). Globalmente, las inversiones se redujeron un 49,8% y tan solo tres políticas de gasto no se contrajeron: Defensa y seguridad, Actuaciones de carácter general y Otras actuaciones de escasa relevancia. La mayor reducción se produjo en el ámbito de Justicia (-84,9%) y en Infraestructuras (-51,6%) si bien hay que indicar que las inversiones en Justicia solo representan un 0,78% del total de las inversiones del 2014.

Las inversiones en Infraestructuras, en I+D+i y en Educación, se consideran las más estratégicas para incidir en el crecimiento de la economía, pues suponen acumulación de capital físico, tecnológico y humano. En cambio en 2014, las inversiones en infraestructuras se redujeron un 51,6%, y las de I+D+i un 6,2%. Hay que señalar que en el caso de la educación el mayor porcentaje de competencias corresponde a las comunidades autónomas.

En resumen, se ha reducido el importe de las inversiones (-12,1%), fundamentalmente a través del Estado, Organismos Autónomos, Agencias Estatales y otros Organismos Públicos, cuyas inversiones se redujeron un -49,6%. El sector público Fundacional y Empresarial (donde destaca sobre todo ADIF), aumentó sin embargo sus inversiones en un 7,9%. La Seguridad Social y los Fondos de Compensación Interterritorial han reducido su esfuerzo inversor en Castilla y León en un 54,8% y 16,6%, respectivamente. Puesto que el sector público empresarial y fundacional es el responsable del 79,4% del esfuerzo inversor, compensa en gran parte la reducción de los otros agentes. Como en años anteriores, son el Ministerio de Fomento y en mucha menor medida el de Agricultura, Alimentación y Medio Ambiente, los que protagonizan las inversiones más importantes.

Cuadro 1.8.4-8

Desglose de las inversiones del Estado⁽¹⁾ en Castilla y León por políticas de gasto, 2011-2014
(millones de euros)

Políticas de gasto	2011			2012			2013			2014		
	Valores Absolutos	%	% Var. 10-11	Valores Absolutos	%	% Var. 11-12	Valores Absolutos	%	% Var. 12-13	Valores Absolutos	%	% Var. 13-14
Infraestructuras	393,32	91,1	-51,6	487,61	92,5	24,0	493,32	92,7	1,2	238,72	89,3	-51,6
Defensa y Seguridad	4,48	1,0	-19,8	2,60	0,5	-42,0	1,05	0,2	-59,6	1,25	0,5	18,9
Cultura	9,59	2,2	-49,6	11,78	2,2	22,8	14,11	2,7	19,8	9,82	3,7	-30,4
Actuaciones de carácter general	2,61	0,6	-25,7	14,09	2,7	440,5	10,51	2,0	-25,4	11,50	4,3	9,4
Investigación, desarrollo e innovación	0,77	0,2	-85,1	0,45	0,1	-41,3	0,42	0,1	-6,7	0,40	0,1	-6,2
Otras actuaciones	1,16	0,3	-39,2	0,88	0,2	-24,4	0,85	0,2	-3,5	0,87	0,3	2,9
Sectores productivos	-	-	-	-	-	-	-	-	-	-	-	-
Protección y promoción social	14,47	3,4	-17,5	7,52	1,4	-48,0	6,65	1,2	-11,6	3,98	1,5	-40,1
Justicia	5,10	1,2	-40,8	1,89	0,4	-63,0	5,18	1,0	174,6	0,78	0,3	-84,9
Sanidad	-	-	-	-	-	-	-	-	-	-	-	-
Educación	0,16	0,0	-20,3	0,15	0,0	-9,1	0,00	0,0	-100,0	-	-	-
Total general	431,67	100,0	-50,6	526,98	100,0	22,1	532,10	100,0	1,0	267,32	100,0	-49,8

Nota: ⁽¹⁾ Estado, Organismos Autónomos, Agencias Estatales, y otros Organismos Públicos.

Fuente: Elaboración propia a partir de los Presupuestos Generales del Estado.

1.8.4.2 Los Fondos de Compensación Interterritorial en 2014

El resultado de la distribución regional del total los Fondos de Compensación Interterritorial (FCI), para Castilla y León en 2014 fue de 20.885,81 miles de euros (*cuadro 1.8.4-9*), de los que 15.664,75 provienen del Fondo de Compensación y 5.221,06 del Fondo Complementario, lo que supone un descenso del 16,6% respecto de la dotación de 2013, frente al 24,3% de disminución media de los recursos de los FCI. La cuota de participación de Castilla y León en el montante asignado a las diez Comunidades Autónomas beneficiarias (y dos Ciudades Autónomas) se sitúa para el año 2014, en el 4,8%, por debajo de Andalucía, la Comunidad Valenciana, Canarias, Galicia, Castilla-La Mancha, y Extremadura. El montante coincide con el que se destina a la región de Murcia. Si se compara el porcentaje de participación del año 2014 respecto de 2013, Castilla y León aumenta ligeramente su cuota de participación en los Fondos de Compensación Interterritorial en 0,45 puntos porcentuales.

Cuadro 1.8.4-9

Distribución regional del total de Fondos de Compensación Interterritorial, 2011-2014

(miles de euros)

Comunidades Autónomas	2011				2012				Var 11-12	
	[1]	[2]	TOTAL	%	[1]	[2]	TOTAL	%	%	Puntos %
Andalucía	206.269,78	68.749,72	275.019,50	35,52	177.656,90	59.213,04	236.869,94	35,27	-13,87	-0,24
Principado de Asturias	18.629,29	6.209,14	24.838,43	3,21	15.223,38	5.073,95	20.297,33	3,02	-18,28	-0,19
Canarias	56.754,19	18.916,18	75.670,37	9,77	58.958,70	19.650,93	78.609,63	11,71	3,88	1,93
Cantabria	3.170,94	1.056,87	4.227,81	0,55	3.948,26	1.315,96	5.264,22	0,78	24,51	0,24
Castilla y León	29.070,74	9.689,28	38.760,02	5,01	23.846,70	7.948,11	31.794,81	4,73	-17,97	-0,27
Castilla-la Mancha	51.901,53	17.298,78	69.200,31	8,94	41.004,92	13.666,94	54.671,86	8,14	-20,99	-0,80
Comunidad Valenciana	65.564,89	21.852,78	87.417,67	11,29	61.939,53	20.644,45	82.583,98	12,30	-5,53	1,01
Extremadura	36.709,32	12.235,22	48.944,54	6,32	30.770,88	10.255,93	41.026,81	6,11	-16,18	-0,21
Galicia	74.675,69	24.889,41	99.565,10	12,86	57.745,73	19.246,65	76.992,38	11,46	-22,67	-1,39
Región de Murcia	29.155,68	9.717,59	38.873,27	5,02	24.892,69	8.296,73	33.189,42	4,94	-14,62	-0,08
Ceuta	4.444,98	1.481,51	5.926,49	0,77	3.854,95	1.284,86	5.139,81	0,77	-13,27	0,00
Melilla	4.444,98	1.481,51	5.926,49	0,77	3.854,95	1.284,86	5.139,81	0,77	-13,27	0,00
Total	580.792,01	193.577,99	774.370,00	100,00	503.697,59	167.882,41	671.580,00	100,00	-13,27	-

Continúa

Continuación

	2013				Var. 12-13-			2014				Var. 13-14	
	[1]	[2]	TOTAL	%	%	Puntos %	[1]	[2]	TOTAL	%	%	Puntos %	
Andalucía	153.447,74	51.144,13	204.591,87	35,79	-13,63	0,52	119.515,69	39.834,58	159.350,27	36,85	-22,11	1,06	
Principado de Asturias	12.166,65	4.055,15	16.221,80	2,84	-20,08	-0,18	9.799,17	3.266,06	13.065,23	3,02	-19,46	0,18	
Canarias	51.918,28	17.304,36	69.222,64	12,11	-11,94	0,41	33.517,64	11.171,43	44.689,07	10,33	-35,44	-1,78	
Cantabria	3.314,38	1.104,68	4.419,06	0,77	-16,05	-0,01	2.928,05	975,92	3.903,97	0,90	-11,66	0,13	
Castilla y León	18.778,69	6.258,94	25.037,63	4,38	-21,25	-0,35	15.664,75	5.221,06	20.885,81	4,83	-16,58	0,45	
Castilla-la Mancha	34.652,59	11.549,71	46.202,30	8,08	-15,49	-0,06	28.287,62	9.428,27	37.715,89	8,72	-18,37	0,64	
Comunidad Valenciana	54.626,62	18.207,05	72.833,67	12,74	-11,81	0,45	40.401,41	13.465,79	53.867,20	12,46	-26,04	-0,29	
Extremadura	25.821,22	8.606,21	34.427,43	6,02	-16,09	-0,09	20.173,83	6.723,94	26.897,77	6,22	-21,87	0,20	
Galicia	45.870,48	15.288,63	61.159,11	10,70	-20,56	-0,76	33.413,29	11.136,65	44.549,94	10,30	-27,16	-0,40	
Región de Murcia	21.537,18	7.178,35	28.715,53	5,02	-13,48	0,08	15.664,75	5.221,06	20.885,81	4,83	-27,27	-0,19	
Ceuta	3.280,94	1.093,54	4.374,48	0,77	-14,89	0,00	2.482,20	827,32	3.309,52	0,77	-24,34	0,00	
Melilla	3.280,94	1.093,54	4.374,48	0,77	-14,89	0,00	2.482,20	827,32	3.309,52	0,77	-24,34	0,00	
Total	428.695,71	142.884,29	571.580,00	100,00	-14,89	-	324.330,60	108.099,40	432.430,00	100	-24,34	-	

Nota: ⁽¹⁾ Fondo de Compensación⁽²⁾ Fondo Complementario

Fuente: Elaboración propia a partir de los Presupuestos Generales del Estado

Puesto que uno de los parámetros que influye en el reparto de los Fondos de Compensación Interterritorial es la población, puede ser de interés tomar en consideración la población de cada Comunidad Autónoma receptora. De esta forma, Castilla y León se encuentra por debajo de la media, al recibir de los citados fondos 8,37 euros por habitante, frente a una media de las Comunidades Autónomas que participan en los mismos de 15,89 euros por habitante, lejos de los 21,23 que corresponden a Canarias; de hecho, cuando se considera la dotación total de los Fondos de Compensación Interterritorial por habitante, Castilla y León ocupa el penúltimo lugar en 2014, sólo por encima de Cantabria (*cuadro 1.8.4-10*).

Cuadro 1.8.4-10

Reparto de los Fondos de Compensación Interterritorial, 2007-2014 (euros por habitante)

	2007	2008	2009	2010	2011	2012	2013	2014
Andalucía	56,78	58,72	57,59	52,19	32,65	28,03	24,24	18,97
Asturias	50,15	52,37	51,60	40,54	22,97	18,84	15,19	12,31
Canarias	36,17	43,63	48,04	48,41	35,58	37,11	32,67	21,23
Cantabria	17,00	18,26	18,28	13,49	7,13	8,86	7,47	6,63
Castilla y León	32,38	33,26	32,73	25,94	15,15	12,49	9,94	8,37
Castilla-La Mancha	52,34	55,96	54,75	51,31	32,71	25,77	21,99	18,14
C. Valenciana	19,63	23,24	26,31	25,45	17,08	16,10	14,24	10,76
Extremadura	84,49	88,55	87,00	74,19	44,12	37,02	31,18	24,46
Galicia	70,64	73,02	70,53	60,62	35,62	27,68	22,11	16,21
Murcia	39,33	42,87	42,74	40,71	26,44	22,51	19,51	14,24
Ceuta	124,86	133,62	132,99	117,57	71,94	61,18	51,97	38,95
Melilla	137,74	144,73	142,43	124,60	75,52	63,61	52,28	39,16
Media CC.AA. Receptoras De FCI	46,66	49,50	49,56	44,64	28,11	24,36	20,81	15,89
Media CC.AA. Receptoras De FCI ⁽¹⁾	46,19	49,01	49,06	44,20	27,84	24,13	20,62	15,74

Nota: ⁽¹⁾Sin Ceuta ni Melilla.

Fuente: Elaboración propia.

Por su parte, el *cuadro 1.8.4-11* atiende a las características de los distintos proyectos cuya ejecución se financia con los recursos de los FCI en los ejercicios 2007 a 2014 en Castilla y León, resultando cinco grandes áreas de inversión, de entre las que destaca por su importancia cuantitativa el programa infraestructuras sanitarias, que con un 40,3% sobrepasa al de las infraestructuras viarias, (12,8%), que venía siendo el protagonista de estos fondos. Los siguientes proyectos son el de infraestructuras para la educación (27,5%) y el de infraestructuras agrarias. El programa para la protección y mejora del medio ambiente, que se concretaba en proyectos de saneamiento integral de aguas no recibe financiación procedente de los fondos de compensación interterritorial en este ejercicio.

Cuadro 1.8.4-11**Distribución de los Fondos de Compensación Interterritorial por Proyectos y Consejerías en Castilla y León, 2007-2014****(miles de euros)**

	2007	2008	2009	2010	2011	2012	2013	2014	% Var.	
									%	13-14
Infraestructuras agrarias (Fondo de Compensación)	13.431,38	13.952,95	18.879,24	14.938,07	8.721,54	5.038,45	3.967,75	3.033,59	14,52	-23,5
Infraestructuras agrarias (Fondo Complementario)	4.476,84	4.650,53	6.292,03	4.978,53	2.906,70	1.679,48	1.322,45	1.011,06	4,84	-23,5
Total Agricultura y Ganadería	17.908,66	18.603,48	25.171,27	19.916,60	11.628,24	6.717,93	5.290,20	4.044,65	19,37	-23,5
Infraestructuras viarias (Fondo de Compensación)	44.317,38	46.036,82	18.750,00	14.835,81	8.661,84	9.057,15	7.131,99	2.009,06	9,62	-71,8
Infraestructuras viarias (Fondo Complementario)	14.770,96	15.344,05	6.250,00	4.945,27	2.887,28	3.018,26	2.377,09	669,57	3,21	-71,8
Total Fomento	59.088,34	61.380,87	25.000,00	19.781,08	11.549,12	12.075,41	9.509,08	2.678,63	12,83	-71,8
Infraestructuras sanitarias (Fondo de Compensación)	-	-	10.800,00	8.403,01	4.906,07	3.884,61	3.059,11	6.313,72	30,23	106,4
Infraestructuras sanitarias (Fondo Complementario)	-	-	3.600,00	2.801,00	1.635,35	1.294,87	1.019,60	2.104,35	10,08	106,4
Total Sanidad			14.400,00	11.204,01	6.541,42	5.179,48	4.078,71	8.418,07	40,31	106,4
Saneamiento integral de aguas (Fondo de Compensación)	3.663,23	3.805,37	3.879,24	3.069,42	1.792,07				0,00	
Saneamiento integral de aguas (Fondo Complementario)	1.220,96	1.268,34	1.292,03	1.022,31	596,87				0,00	
Total Medio Ambiente	4.884,19	5.073,71	5.171,27	4.091,73	2.388,94	0,00	0,00	0,00	0,00	
Infraestructuras para la educación (Fondo Complementario)	-	-	10.620,00	8.545,43	4.989,22	5.866,49	4.619,84	4.308,38	20,63	-6,7
Infraestructuras para la educación (Fondo de Compensación)	-	-	3.540,00	2.848,48	1.663,08	1.955,50	1.539,80	1.436,08	6,88	-6,7
Total Educación			14.160,00	11.393,91	6.652,30	7.821,99	6.159,64	5.744,46	27,50	-6,7
Total Fondo de Compensación	61.411,99	63.795,14	62.928,48	49.791,74	29.070,74	23.846,70	18.778,69	15.664,75	75,00	-16,6
Total Fondo Complementario	20.468,76	21.262,92	20.974,06	16.595,59	9.689,28	7.948,11	6.258,94	5.221,06	25,00	-16,6
Total FCI	81.881,19	85.058,06	83.902,54	66.387,33	38.760,02	31.794,81	25.037,63	20.885,81	100,00	-16,6

Fuente: Elaboración propia a partir de los Presupuestos Generales del Estado.

1.8.4.3 Ayudas a la inversión

Además hay que tener en cuenta las ayudas financieras que concede el Estado a la inversión productiva para fomentar la actividad empresarial, orientando su localización hacia zonas previamente determinadas dentro del Sistema de Incentivos Regionales. Tales incentivos permiten apoyar la inversión empresarial con el objetivo de fomentar la actividad económica en las zonas geográficas menos favorecidas y las que atraviesan especiales dificultades económicas, en un marco de colaboración con las Comunidades Autónomas y siguiendo los criterios vigentes en la Unión Europea relativos, entre otras cuestiones, a las intensidades máximas de ayuda que se pueden conceder en cada región y a las actividades subvencionables.

En el *cuadro 1.8.4-12* se muestran los Grandes Proyectos aprobados con financiación pública gestionados por la Agencia de Inversiones y Servicios de Castilla y León, donde se incluyen los expedientes de Incentivos Regionales, cuya concesión corresponde al Ministerio de Economía y Competitividad para fomentar la inversión vinculada a la creación y mantenimiento del empleo, dirigida a los proyectos de inversiones superiores a 600.000 euros. También se recogen los proyectos MINER que concede el Ministerio de Industria, Turismo y Comercio para promover la localización empresarial en las zonas de minería de carbón y su entorno, como las de León y Palencia en Castilla y León, con la finalidad de generar actividades económicas alternativas con nuevos puestos de trabajo. Por último, cabe señalar los Incentivos a la Inversión de Especial Interés que concede la Junta de Castilla y León. Hay que señalar que si un mismo proyecto recibe subvención en dos líneas de ayuda distintas, la inversión subvencionable se computa una sola vez con el fin de no duplicar datos.

Los expedientes de Grandes Proyectos aprobados en 2014 fueron ocho, con una inversión aprobada de 95.947 miles de euros. Los expedientes aprobados suponen alcanzar un montante de subvenciones de 8.299 miles de euros de financiación. La inversión subvencionable pasa a ser un 73,6% menor que el año anterior y las subvenciones concedidas son un 70,8% menores que en 2013. La inversión por proyecto aprobado durante 2014 fue de 11.993 miles de euros, un 34,1% menor que en 2013. El apoyo financiero se extiende sobre un menor número de proyectos y con una menor intensidad, puesto que la subvención media por proyecto cae un 27,1%. En cuanto a la subvención concedida en relación con la inversión, en 2014 alcanzó el 8,7% de la inversión subvencionable por encima del 7,8% de 2013, es decir, se han incentivado menos proyectos, más pequeños y con menor volumen de subvenciones, pero representando éstas un mayor peso dentro de la inversión total.

Cuadro 1.8.4-12
Grandes proyectos aprobados con financiación pública 2007-2014
(miles de euros)

	2007	2008	2009	2010	2011	2012	2013	2014	% var. 07-08	% var. 08-09	% var. 09-10	% var. 10-11	% var. 11-12	% var. 12-13	% var. 13-14
Número de expedientes	223	166	113	172	20	14	20	8	-25,56	-31,93	52,21	-88,37	-30,00	42,86	-60,00
Inversión subvencionable	1.182.464	1.104.314	1.033.977	1.372.464	78.276	195.054	363.791	95.947	-6,61	-6,37	32,74	-94,30	149,19	86,51	-73,63
Subvenciones concedidas	98.261	112.667	137.207	147.387	8.162	10.056	28.465	8.299	14,66	21,78	7,42	-94,46	23,21	183,06	-70,84
Inversión por proyecto aprobado	5.302,53	6.652,49	9.150,24	7.979,44	3.913,80	13.932,43	18.189,55	11.993,38	25,46	37,55	-12,80	-50,95	255,98	30,56	-34,06
Subvención media por proyecto	440,63	678,72	1.214,22	856,90	408,10	718,29	1.423,25	1.037,38	54,03	78,90	-29,43	-52,37	76,01	98,15	-27,11
Promedio Subvención/Inversión (%)	8,31	10,20	13,27	10,74	10,43	5,16	7,82	8,65	22,78	30,07	-19,07	-2,90	-50,56	51,77	10,54

Fuente: Consejería de Economía y Empleo de la Junta de Castilla y León.

1.8.4-4 Plan de Pago a Proveedores

En la tercera y última fase del Plan de Pago a Proveedores, se han podido incluir obligaciones anteriores a 31 de mayo de 2013 y contabilizadas por las Comunidades Autónomas o Entidades Locales. En el caso de las anteriores a 1 de enero de 2013, debían estar reconocidas en presupuestos de ejercicios anteriores. A diferencia de las anteriores fases, se modificaba la inclusión de las entidades dependientes, de modo que se han considerado aquellas clasificadas como Administraciones Públicas en contabilidad nacional. Se incluye como novedad la asunción por las Comunidades Autónomas de la deuda que tienen las Entidades Locales con los proveedores con el límite de la cuantía debida por aquellas a éstas en concepto de transferencia (a 31 de diciembre de 2012), las indemnizaciones por expropiaciones reconocidas por sentencia firme y deudas por transferencias no ingresadas a instituciones sin fines de lucro. Asimismo, se facilita el cobro a favor de subcontratistas que podrán conocer la adhesión del contratista principal. Finalmente, las Comunidades Autónomas y las Entidades Locales a las que se hubieran aplicado las fases anteriores de este mecanismo han debido estar al corriente de sus obligaciones de pago con el Fondo para la financiación de los pagos a proveedores.

El *cuadro 1.8.4-13* resume el Plan de pago a proveedores de Comunidades Autónomas y Entidades Locales, como medida de apoyo a la liquidez de estos entes por parte de la Administración Central del Estado a lo largo del bienio 2012-2013. Castilla y León, que no se acogió al Fondo de Liquidez Autonómica (FLA) ni a las fases II y III del Plan de pago a proveedores, recibió un 3,5% del Plan de pago a proveedores (*gráfico 1.8.4-1*).

Gráfico 1.8.4-1

Plan de Pago a Proveedores, Fases I, II y III. Importe (millones de euros) y porcentaje del total por Comunidades Autónomas de régimen común, 2013-2014

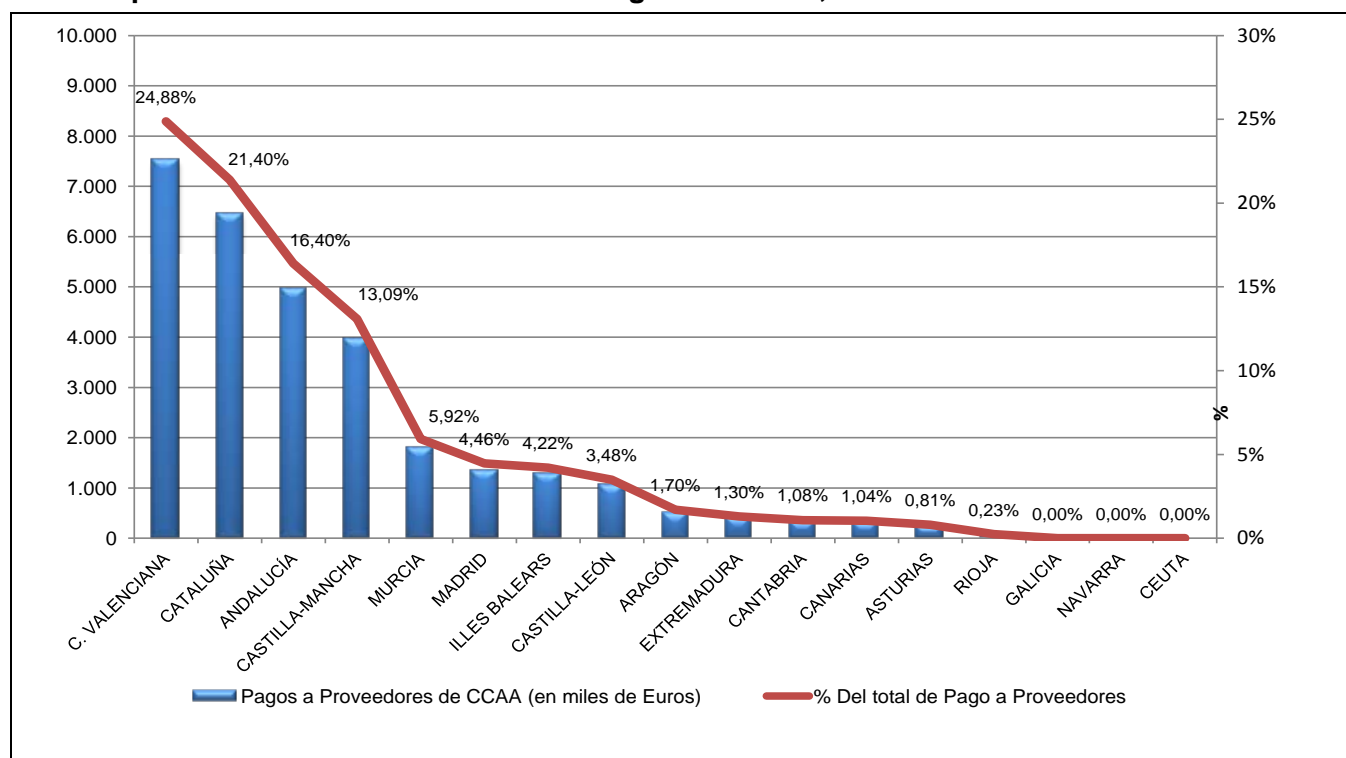

Fuente: Elaboración propia.

Cuadro 1.8.4-13
Resumen del Plan de pago a proveedores a Comunidades Autónomas y Entidades Locales, 2012-2013
(miles de euros)

	Pagos a Proveedores de CCAA (en miles de Euros)							Pagos a Proveedores de EELL (en miles de Euros)				
	Primera Fase	Segunda Fase	Tercera fase (Tramo I)	Tercera fase (Tramo II)	Total Proveedores CCAA	Nº de facturas	Nº de Proveedores	Primera Fase	Segunda Fase	Tercera fase (Tramo I)	Tercera Fase (Tramo II)	Total Proveedores EELL
Andalucía	2.693.528,20	2.822,16	630.873,73	1.627.843,15	4.955.067,24	1.275.152	25.761	2.814.052,62	137.946,62	452.943,08		3.404.942,32
Aragón	428.950,90		9.942,21	73.854,10	512.747,21	199.915	939	225.048,74	604,62	1.735,52		227.388,88
Principado Asturias	243.308,42				243.308,42	81.863	823	76.242,99	631,63	5.363,26		82.237,88
C. Valenciana	4.354.793,10	69.816,39	864.178,40	2.230.441,16	7.519.229,05	995.275	8.743	1.113.711,48	16.290,55	140.764,80		1.270.766,83
Canarias	231.273,84		24.357,11	59.384,32	315.015,27	68.397	1.023	442.511,50	18,42	59.431,62		501.961,54
Cantabria	326.616,01				326.616,01	91.424	1.479	50.474,53	147,46	263,88		50.885,87
Castilla y León	1.052.406,92				1.052.406,92	287.348	2.135	426.827,49	2.205,44	24.233,50		453.266,43
Castilla-La Mancha	2.918.315,92	60.794,26	278.462,06	698.944,48	3.956.516,72	821.235	13.739	451.311,00	11.590,26	106.334,83		569.236,09
Cataluña	2.020.226,25	737.659,59	1.431.236,97	2.276.502,16	6.465.624,97	779.439	13.378	645.603,41	3.303,40	139.515,86	32.051,65	820.474,32
Extremadura	227.869,24	6.607,44	0,00	157.146,23	391.622,91	53.798	974	121.458,60	1.776,38	29.531,26		152.766,24
Illes Balears	841.612,94	38.294,85	46.687,88	347.321,99	1.273.917,66	385.711	5.112	299.772,69	5.527,53	144.668,22		449.968,44
Comunidad Madrid	1.257.382,90		89.415,32		1.346.798,22	438.438	2.891	2.277.993,60	12.497,69	591.394,06		2.881.885,35
Región de Murcia	1.037.572,98	22.510,19	230.737,07	498.649,57	1.789.469,81	421.622	3.747	367.262,23	3.767,61	47.934,61		418.964,45
La Rioja	70.813,27				70.813,27	19.537	463	6.980,93		153,56		7.134,49
Galicia								196.963,97	5.979,95	17.369,09		220.313,01
Navarra									1.156,24			1.156,24
Ceuta								82.124,72				82.124,72
Total	17.704.670,89	938.504,88	3.605.890,75	7.970.087,16	30.219.153,68	5.919.154	81.207	9.598.340,50	203.443,80	1.761.637,15	32.051,65	11.595.473,10

Fuente: Ministerio de las Administraciones Públicas

Condicionalidad común a las tres fases

Las Comunidades Autónomas y las Entidades Locales tenían que tener aprobado un plan de ajuste con medidas de condicionalidad fiscal. Ese plan se sometió a valoración del Ministerio de Hacienda y Administraciones Públicas. Una vez obtenida la valoración favorable, las comunidades autónomas y las entidades locales pudieron transformar la deuda comercial en deuda financiera. En los casos de valoración desfavorable o de falta de presentación del plan, la deuda pagada a los proveedores se recuperaría de las entidades locales deudoras mediante retenciones en la participación en tributos del Estado. Los planes de ajuste valorados favorablemente en la primera fase fueron revisados en las fases posteriores.

El *cuadro 1.8.4-14* resume los ahorros previstos por la conversión de deuda comercial en deuda financiera, con las condiciones determinadas por Acuerdo de Comisión Delegada del Gobierno para Asuntos Económicos de 22 de marzo de 2012, de 18 de julio de 2013 y de 7 de noviembre de 2013..

Cuadro 1.8.4-14

Ahorros previstos por las Comunidades Autónomas y las Entidades Locales (millones de euros)

	AHORROS MÍNIMOS OBTENIDOS POR COMUNIDADES AUTÓNOMAS		AHORROS MÍNIMOS ENTIDADES LOCALES (POR COMUNIDADES AUTÓNOMAS)	
	AHORROS FFPP1+FFPP2+FFPP3	AHORROS FFPP1+FFPP2+FFPP3	AHORROS ANUALES	AHORROS TOTALES
	Anuales	durante el plazo operación	FFPP1+2+3	FFPP1+2+3
Andalucía	44,14	270,36	49,74	304,68
Aragón	5,09	31,18	3,51	21,51
Principado Asturias	2,55	15,65	1,25	7,65
Illes Balears	12,66	77,55	6,41	39,26
Canarias	3,01	18,46	7,57	46,38
Cantabria	3,43	21,00	0,79	4,82
Castilla y León	11,05	67,68	6,92	42,37
Castilla-La Mancha	38,88	238,16	8,33	51,02
Cataluña	58,86	360,55	11,70	71,65
Extremadura	3,59	22,00	2,25	13,76
Galicia	0,00	0,00	3,29	20,16
Comunidad Madrid	13,83	84,69	42,47	260,12
Región de Murcia	16,35	100,12	6,29	38,51
Navarra	0,00	0,00	0,01	0,04
La Rioja	0,74	4,55	0,11	0,67
C. Valenciana	68,90	422,02	19,03	116,58
Total	283,08	1.733,97	169,67	1.039,18

Nota: FFPP: Fondo para la Financiación de los Pagos a Proveedores.

Fuente: Ministerio de Hacienda y Administraciones Públicas.

En conclusión, se trata de un mecanismo que en todas sus fases ha permitido a las Comunidades Autónomas (según estimaciones del Ministerio de Hacienda y Administraciones Públicas) ahorrarse al menos 283,10 millones de euros anuales y a las Entidades Locales 169,66 millones de euros en gasto de intereses. Considerando todo el plazo de las operaciones de crédito formalizadas, supondrían ahorros totales en gastos financieros por importe de, al menos, 1.733,97 millones de euros para las Comunidades Autónomas que se adhirieron y 1.039,16 millones de euros a las Entidades Locales.

1.8.5 Proceso de reordenación del sector público autonómico

Como ya se señalaba en nuestro informe correspondiente a 2013, la aprobación del Acuerdo 1/2010, de 22 de Marzo, del Consejo de Política Fiscal y Financiera (en adelante CPFF), sobre sostenibilidad de las finanzas públicas 2010-2013, determinó el compromiso, por parte de las Comunidades Autónomas y Ciudades con Estatuto de Autonomía, de reducción de su sector público instrumental, en el marco de los planes de racionalización de las estructuras de sus respectivos sectores públicos, administrativo y empresarial, con el objetivo de mejorar la eficiencia y reducir el gasto público.

Debido a la adopción de medidas adicionales por parte de las Comunidades Autónomas en los años 2012 y 2013, la reducción inicialmente prevista de 508 entidades, para el conjunto de Comunidades Autónomas, se vio ampliada, en términos netos, a un total de 790, esto es, los compromisos iniciales se elevaron en 282 bajas netas. Adicionalmente, a lo largo del primer semestre de 2014 se han vuelto a adoptar nuevas medidas por parte de las Comunidades Autónomas que han revertido también en la ampliación del objetivo de reducción de su sector público instrumental, pasando a asumir una previsión de reducción que alcanza, en términos netos, las 834 entidades para el conjunto de Comunidades Autónomas. Esto es, el objetivo de reducción se ha visto ampliado en 326 entidades respecto a los compromisos iniciales y en 44 entidades más sobre las que figuraban como previstas en el último Informe de reordenación publicado, con la situación efectiva a 1 de enero de 2014. Estas nuevas medidas suponen elevar los compromisos iniciales de reducción del sector público autonómico existente a fecha 1 de julio de 2010 (inicio de los procesos de reordenación), de un 21,4%¹ a un 35,2%.

A 1 de julio de 2014, el número de entidades, en términos netos, efectivamente extinguidas, era de 526 y los procesos en estadios muy próximos a la extinción ascienden a 189, por lo que el total de procesos concluidos o en fases muy cercanas a la extinción definitiva es de 715. La reducción total comprometida de 834 entidades supone que, tras la culminación de los procesos planteados, el sector público instrumental del conjunto de Comunidades Autónomas estaría compuesto por 1.537 entidades, un 35,2% inferior que al inicio de los procesos (1 de julio de 2010), y en niveles inferiores al año 2003 (primer año de formación del Inventario de Entes dependientes de las Comunidades Autónomas), en el que el número de entidades del sector público autonómico era de 1.702 entidades

(1.750 entidades incluyendo Ceuta, Melilla y entidades multiautonómicas). La situación efectiva a 1 de julio de 2014 difiere con la que resulta de la publicación del Inventario a dicha fecha (1.905 entes), ya que se han excluido en el análisis de los procesos de reordenación a las entidades dependientes del País Vasco y de las Ciudades Autónomas de Ceuta y Melilla, que no remiten información en materia de reordenación, y aquellas en las que participan varias Comunidades Autónomas. Asimismo se han deducido del cómputo, las entidades con procesos de extinción muy próximos a la baja definitiva, cuyos efectos económicos ya se han producido quedando solo pendiente su extinción jurídica, entidades que hasta ese momento siguen figurando en el Inventario.

El número de entidades que integraban el sector público autonómico al inicio de los procesos es dinámico, es decir, puede sufrir variaciones fruto de las altas dadas en el Inventario de Entes con posterioridad a la fecha de inicio de los procesos, 1 de julio de 2010, pero con efectos anteriores a esa fecha; esto es, por el alta de entidades de las que se ha tenido conocimiento con posterioridad a la fecha de inicio, pero que cumplían las condiciones para formar parte del Inventario en fechas anteriores. Igualmente, este número inicial de entidades puede reducirse a causa de la salida del Inventario de entidades que no deben formar parte del mismo en aplicación de los requisitos establecidos en la Orden HAP/2105/2012, de 1 de octubre, y que se han acreditado entre las fechas de publicación de los Informes. Del mismo modo, el compromiso inicial para el conjunto de Comunidades Autónomas, de reducción de 525 entidades, se ha visto actualizado a 515 y, posteriormente, a 508 entes, fruto de la salida del sector público autonómico recogido en el Inventario de Entes dependientes de las Comunidades Autónomas, de entes que no cumplen los requisitos de la Orden HAP/2015/2012 para formar parte del mismo, debido a la actualización de la definición del ámbito subjetivo en la citada Orden en relación a la regulación anterior (Acuerdo del CPFF de 10 de abril de 2003).

El grado de ejecución individual, por Comunidades Autónomas, de los compromisos globales de reducción de entes asumidos por cada una de ellas, es el que se recoge en el *cuadro 1.8.5-1*. De acuerdo con estos datos, a 1 de julio de 2014, las Comunidades Autónomas han completado un 85,7% de los procesos de extinción planteados. Castilla y León se sitúa en línea con el promedio nacional, alcanzando un 85,7%.

Cuadro 1.8.5-1**Grado de ejecución a 1 de julio de 2014 de los compromisos globales de reducción de entes**

	(1) Reducción comprometida global (nº entes)	(2) Reducción efectiva a 01/07/2014 (nº entes)	(3) Procesos en curso en estadios muy próximos a la extinción a 01/07/2014 (en nº entes)	(4)= (2)+(3) Reducción efectiva incluidos los procesos en curso a 01/07/2014 (en nº entes)	Grado de ejecución (%) de la reducción global comprometida a 01/07/2014 (%)
Andalucía	137	25	107	132	96,35
Aragón	32	13	8	21	65,63
Principado de Asturias	16	8	2	10	62,50
Illes Balears	110	97	7	104	94,55
Canarias	15	11	1	12	80,00
Cantabria	26	22	1	23	88,46
Castilla y León	28	19	5	24	85,71
Castilla - La Mancha	49	40	5	45	91,84
Cataluña	123	69	21	90	73,17
Extremadura	21	13	4	17	80,95
Galicia	60	47	5	52	86,67
Comunidad de Madrid	35	23	7	30	85,71
Región de Murcia	59	46	7	53	89,83
Navarra	46	33	2	35	76,09
La Rioja	6	6	0	6	100,00
Comunidad Valenciana	71	54	7	61	85,92
Total	834	526	189	715	85,73

Fuente: Informe sobre la Reordenación del Sector Público Autonómico. Ministerio de Hacienda y Administraciones Públicas.

Poniendo en relación la reducción de entes realizada por cada Comunidad Autónoma con la dimensión de su sector público instrumental al inicio de los procesos de reordenación, tal y como se hace en el *cuadro 1.8.5-2*, es posible expresar la importancia relativa del compromiso de reducción asumido. En él se ofrece información sobre la dimensión de cada sector público a fecha 1 de julio de 2010, la reducción total comprometida por cada una de las Comunidades Autónomas y la dimensión de su sector público una vez culminados los procesos. Castilla y León partía en 2010 de 84 entes, y tiene previsto reducir 28 entidades, lo que supone un 33,3%, cifra próxima al 35,2% de la media de Comunidades Autónomas consideradas globalmente.

Cuadro 1.8.5-2**Escenario inicial y previsto al final del proceso de reestructuración e importancia relativa de la reducción comprometida (estimación)**

	(1) Sector público autonómico a 1/7/2010 (inicio procesos reordenación) (nº entes)	(2) Reducción prevista (Compromiso inicial+medidas posteriores) a 01/07/2014 (nº entes)	(3)= (1)-(2) Situación prevista tras la reducción (nº entes)	(4)= (2)/(1) Importancia relativa (%) de la reducción comprometida sobre situación a 1/7/2010 (%)
Andalucía	366	137	229	37,43
Aragón	116	32	84	27,59
Principado de Asturias	84	16	68	19,05
Illes Balears	181	110	71	60,77
Canarias	86	15	71	17,44
Cantabria	68	26	42	38,24
Castilla y León	84	28	56	33,33
Castilla - La Mancha	83	49	34	59,04
Cataluña	475	123	352	25,89
Extremadura	79	21	58	26,58
Galicia	161	60	101	37,27
Comunidad de Madrid	188	35	153	18,62
Región de Murcia	102	59	43	57,84
Navarra	102	46	56	45,10
La Rioja	30	6	24	20,00
Comunitat Valenciana	166	71	95	42,77
Total	2.371	834	1.537	35,18

Fuente: Informe sobre la Reordenación del Sector Público Autonómico. Ministerio de Hacienda y Administraciones Públicas.

Para valorar adecuadamente los procesos de reordenación que ha experimentado el sector público autonómico es preciso conocer los costes, ingresos y resultados económicos asociados a dichos procesos; así como los efectos esperados en materia de reducción de personal y los ahorros estimados por las bajas netas planteadas. Según la última información facilitada por las Comunidades Autónomas, los efectos estimados por los procesos de reordenación son los recogidos en el *cuadro 1.8.5-3*, en el que se ofrece información sobre los efectos económicos (ahorros previstos) y en materia de personal de las bajas netas de entidades vinculadas a los procesos de reordenación para el periodo 2011-2015 por extinción de entes que estaban integrados en el Inventario de Entes dependientes de las Comunidades Autónomas, por ser ésta la definición de sector público autonómico que se tiene en cuenta en el análisis de los procesos de reordenación. Cualesquiera otros ahorros derivados de la venta de participaciones en entidades no inventariadas o entes que han salido del Inventario por no cumplir las condiciones del artículo 11 de la Orden HAP/2105/2012 pueden estar recogidos en este Informe, en la medida que afecten a los entes integrados en el Inventario.

A 1 de julio de 2014 (fecha del último Informe) se estima que los ingresos ascendían a 1.347.996,40 miles de euros, correspondiendo en su práctica totalidad a la venta, en 2012, de las concesiones de Aigües Ter Llobregat y TABASA por parte de la Comunidad Autónoma de Cataluña. En materia de personal se ha realizado una reducción de las plantillas de 5.606 efectivos. Los ahorros esperados, por bajas netas efectivas, en el periodo 2011-2015 ascienden a 2.087.748,94 miles de euros. Estos ahorros se cuantifican en términos de capacidad/necesidad de financiación y se computan en el ejercicio económico de efectos de la medida como ahorros incrementales respecto al ejercicio anterior, con independencia de que se consoliden en el futuro.

Cuadro 1.8.5-3
Efectos estimados por las bajas netas previstas en los procesos de reestructuración
(miles de euros)

CC.AA.	Costes, ingresos y resultados asociados a los procesos			Medidas de reducción de personal		Total ahorros del periodo 2011-2015			
	Costes extinción o reordenación	Ingresos previstos por la extinción o reordenación	Patrimonio resultante de la liquidación y extinción atribuible al S.P. Instrumental	Reducción de personal (nº de efectivos)	Coste anual de los empleados que causan baja	2012 respecto de 2011 (datos reales)	2013 respecto de 2012 (datos reales)	Periodo 2014-2015 (datos estimados)	Total ahorros (2011-2015)
C.A. de Andalucía	770,26	352,90	8.557,88	37	1.895,89	4.743,58	1.737,20	2.563,11	12.061,07
C.A. de Aragón	3.506,91	1.849,47	25.791,55	121	4.251,50	1.329,84	4.156,60	3.180,63	8.862,29
C.A. del Principado de Asturias	104,05	0,00	75,00	129	4.938,78	0,00	158,26	706,73	864,99
C.A. de las Illes Balears	0,00	0,00	108.652,57	114	4.234,11	n.d.	n.d.	n.d.	n.d.
C.A. de Canarias	1.126,45	202,83	512,77	31	1.953,35	386,85	1.481,07	0,00	2.248,81
C.A. de Cantabria	1.022,81	0,00	-5.166,65	150	5.074,66	6.919,98	4.965,16	105,00	14.402,97
C.A. de Castilla y León	2.452,37	1.219,31	793,31	567	14.769,54	10.494,04	4.373,93	16.533,13	41.397,23
C.A. de Castilla-La Mancha	4.122,11	689,87	13.316,13	247	7.027,68	25.943,23	6.123,03	-116,60	36.271,32
C.A. de Cataluña	5.949,91	1.341.334,00	766.601,37	766	56.059,88	126.157,41	121.988,62	318,00	299.146,53
C.A. de Extremadura	0,00	0,00	0,00	42	1.857,85	3.262,55	3.502,42	1.905,78	11.723,20
C.A. de Galicia	61,60	34,33	0,00	311	9.131,71	5.173,83	5.698,46	0,00	19.858,88
C.A. de Madrid	0,00	0,00	2.621.964,93	318	15.683,59	504.748,30	12.793,10	0,00	862.534,51
C.A. de la Región de Murcia	1.685,24	2.313,69	242.470,21	151	4.478,52	20.530,71	-3.877,85	771,87	33.548,31
C. Foral de Navarra	0,00	0,00	400.476,65	89	3.513,67	4.287,62	31.731,18	3.324,69	40.011,38
C.A. de La Rioja	218,29	0,00	0,00	14	669,74	453,07	284,78	0,00	746,50
C. Valenciana	110.006,32	0,00	461,12	2.519	83.329,95	213.009,78	217.843,15	170.000,74	704.070,96
TOTAL	131.026,32	1.347.996,40	4.184.506,84	5.606	218.870,42	927.440,79	412.959,11	199.293,08	2.087.748,95

Fuente: Informe sobre la Reordenación del Sector Público Autonómico. Ministerio de Hacienda y Administraciones Públicas.

El *cuadro 1.8.5-4* informa del número de entes, por Comunidad Autónoma, afectados por medidas de reestructuración adoptadas, tratándose de entes que no van a causar baja en los procesos de reordenación (formaban parte del sector público instrumental de la Comunidad Autónoma al inicio de estos procesos y se prevé que sigan formando parte una vez que éstos se hayan culminado, según la definición de sector público autonómico recogida en el artículo 11 de la antes citada Orden HAP/2105/2012).

Estas medidas se han adoptado en 391 entes que subsisten, permitiendo obtener un total de ahorros estimados para el periodo 2011-2015 de 19.499.243,69 miles de euros, una reducción de personal adicional a la efectuada por extinción de entes de 47.937 efectivos y unos ahorros adicionales de costes de personal de 4.591.098,61 miles de euros.

Cuadro 1.8.5-4
Efectos económicos y de reducción de personal en los entes preexistentes
derivados de medidas adoptadas en los procesos de reordenación u otras
medidas de reestructuración, 2011-2015
(miles de euros)

	Nº entes preexistentes con medidas de reestructuración	Medidas de reestructuración adoptadas en materia de personal		Otras medidas de reestructuración	Total ahorros 2011-2015
		Reducción de personal (nº de efectivos) (periodo 2011-2015)	Ahorros anuales derivados de las medidas en materia de personal (periodo 2011-2015)	Ahorros anuales derivados medidas distintas a la reducción de personal (periodo 2011-2015)	Ahorros anuales totales (periodo 2011-2015)
Andalucía	61	778	265.595,48	1.359.530,22	1.625.125,70
Aragón	29	74	6.847,33	38.935,38	45.782,71
Principado de Asturias	n.d.	n.d.	n.d.	n.d.	n.d.
Illes Balears	6	1.930	5.212,00	319.039,90	324.251,90
Canarias	36	2.423	328.173,05	712.064,10	1.040.237,15
Cantabria	23	1.021	43.946,01	83.735,82	127.681,83
Castilla y León	26	3.544	310.190,81	875.391,24	1.185.582,05
Castilla-La Mancha	23	15.152	449.404,58	933.174,59	1.382.579,17
Cataluña	85	12.076	1.767.027,73	4.609.412,75	6.376.440,48
Extremadura	n.d.	n.d.	n.d.	n.d.	n.d.
Galicia	32	322	8.758,55	1.521.077,15	1.529.835,70
Comunidad Madrid	6	3.748	806.644,43	1.233.367,00	2.040.011,43
Región Murcia	21	100	311.532,78	911.224,05	1.222.756,83
C. F. Navarra	9	139	4.704,76	18.562,32	23.267,08
La Rioja	2	60	-11.806,47	14.823,68	3.017,21
Comunidad Valenciana	32	6.570	294.867,56	2.277.806,88	2.572.674,44
Total	391	47.937	4.591.098,60	14.908.145,08	19.499.243,68

Fuente: Informe sobre la Reordenación del Sector Público Autonómico. Ministerio de Hacienda y Administraciones Públicas.

Por su parte, el *cuadro 1.8.5-5* muestra el total de ahorros en materia de gasto y de reducción de personal estimados por cada Comunidad Autónoma, derivados tanto de medidas de extinción de entes como de otras medidas de racionalización de su sector público instrumental. De esta información se concluye que, los procesos de racionalización llevados a efecto por las Comunidades Autónomas supondrán en el periodo 2011-2015 un total de ahorros estimados por el conjunto de medidas de reestructuración de 21.586.992,41 miles de euros y una reducción total de plantillas por extinción de entes u otras medidas es de 53.544 efectivos, correspondiendo a Castilla y León 1.226.979,28 miles de euros y 4.111 efectivos, respectivamente.

Cuadro 1.8.5-5
Efectos económicos totales por bajas efectivas u otras medidas de reestructuración en entes que subsisten, 2011-2015

CC.AA.	Por extinción de entes		Por medidas de reestructuración en entes que subsisten		Totales	
	Reducción de personal (nº de efectivos)	Ahorros estimados periodo 2011-2015 (miles de euros)	Reducción de personal (nº de efectivos)	Ahorros estimados periodo 2011-2015 (miles de euros)	Reducción de personal (nº de efectivos)	Ahorros estimados periodo 2011-2015 (miles de euros)
Andalucía	37	12.061,06	778	1.625.125,70	815	1.637.186,76
Aragón	121	8.862,29	74	45.782,71	195	54.645,00
Asturias	129	864,99	0	0,00	129	864,99
Illes Balears	114	n.d.	1.930	324.251,90	2.044	324.251,90
Canarias	31	2.248,81	2.423	1.040.237,15	2.454	1.042.485,96
Cantabria	150	14.402,97	1.021	127.681,83	1.171	142.084,80
Castilla y León	567	41.397,23	3.544	1.185.582,05	4.111	1.226.979,28
Castilla-La Mancha	247	36.271,32	15.152	1.382.579,17	15.399	1.418.850,49
Cataluña	766	299.146,52	12.076	6.376.440,48	12.842	6.675.587,00
Extremadura	42	11.723,20	0	0,00	42	11.723,20
Galicia	311	19.858,88	322	1.529.835,70	633	1.549.694,58
Madrid	318	862.534,51	3.748	2.040.011,43	4.066	2.902.545,94
Murcia	151	33.548,31	100	1.222.756,83	251	1.256.305,14
Navarra	89	40.011,38	139	23.267,08	228	63.278,46
La Rioja	14	746,50	60	3.017,22	74	3.763,72
Valenciana	2.519	704.070,96	6.570	2.572.674,45	9.089	3.276.745,41
Total	5.606	2.087.748,93	47.937	19.499.243,70	53.543	21.586.992,63

Fuente: Informe sobre la reordenación del Sector Público Autonómico. Ministerio de Hacienda y Administraciones Públicas.

1.9. Estrategias públicas de desarrollo y promoción empresarial

1.9.1 El tejido empresarial en Castilla y León

Según la información que ofrece el Instituto Nacional de Estadística a través de su Directorio Central de Empresas (DIRCE), a 1 de enero de 2014 había 159.473 empresas activas en Castilla y León, 2.680 menos que en la misma fecha de 2013, lo que significa un descenso interanual del 1,7%.

A nivel nacional eran 3.119.310 las empresas existentes a comienzos de 2014, por lo que se ha producido una reducción absoluta de 27.260 empresas en el último año, que representan un retroceso interanual del 0,9%.

De este modo, continuó la tendencia de los años anteriores y, con el dato de 2014, ya son seis los ejercicios consecutivos en los que el número de empresas vienen registrando retrocesos interanuales, tanto a nivel regional como nacional (*cuadro 1.9.1-1*). Desde 2008, año en que se alcanzaron los valores más elevados de la serie histórica del INE, el número de empresas activas se ha contraído un 7,9% en Castilla y León (13.736 empresas menos), y un 8,9% a nivel nacional (302.929 empresas menos).

El número de empresas activas en Castilla y León supuso en 2014 el 5,1% del total nacional, un porcentaje similar al observado en ejercicios anteriores.

Cuadro 1.9.1-1

Número de empresas en Castilla y León y España. Años 2008-2014 (1 de enero de cada año)

	2008	2013	2014	Variación 2013/2014		Variación 2008/2014	
				Absoluta	Porcentual	Absoluta	Porcentual
España	3.422.239	3.146.570	3.119.310	-27.260	-0,87%	-302.929	-8,85%
Castilla y León	173.209	162.153	159.473	-2.680	-1,65%	-13.736	-7,93%
% Castilla y León/España	5,06%	5,15%	5,11%				

Fuente: Directorio Central de Empresas (DIRCE). Instituto Nacional de Estadística.

Del análisis de la estructura productiva se desprende que el número de empresas registró descensos en Castilla y León en los tres sectores económicos que recoge el DIRCE. El sector más castigado en términos relativos fue el de la construcción, que en 2014 continuó con su proceso de ajuste y sufrió un descenso interanual del 4,2%, perdiendo 1.073 empresas con respecto al año anterior. La pérdida de tejido empresarial fue algo más moderada en el sector secundario (-3,2%, con 396 empresas menos), y en el sector servicios (-1%, con 1.211 empresas menos) (*cuadro 1.9.1-2*).

La evolución interanual de Castilla y León siguió un patrón similar al del conjunto nacional, donde la construcción también fue el sector más castigado (-4,1% interanual, 17.504 empresas menos que

en 2013) y la industria (-2,8%, con 5.750 empresas menos) y los servicios (-0,2%, con 4.006 empresas menos) mostraron caídas más moderadas.

Cuadro 1.9.1-2

Número de empresas en Castilla y León y España por sectores económicos⁽¹⁾. Años 2008-2014 (1 de enero de cada año)

España							
	2008	2013	2014	Variación 2013/2014		Variación 2008/2014	
				Absoluta	Porcentual	Absoluta	Porcentual
Industria	246.451	206.585	200.835	-5.750	-2,78%	-45.616	-18,51%
Construcción	622.096	425.593	408.089	-17.504	-4,11%	-214.007	-34,40%
Servicios	2.553.692	2.514.392	2.510.386	-4.006	-0,16%	-43.306	-1,70%
Castilla y León							
	2008	2013	2014	Variación 2013/2014		Variación 2008/2014	
				Absoluta	Porcentual	Absoluta	Porcentual
Industria	13.777	12.240	11.844	-396	-3,24%	-1.933	-14,03%
Construcción	33.797	25.616	24.543	-1.073	-4,19%	-9.254	-27,38%
Servicios	125.635	124.297	123.086	-1.211	-0,97%	-2.549	-2,03%

Nota: ⁽¹⁾Sectores económicos de acuerdo con las siguientes secciones de la Clasificación de Actividades CNAE-09: Industria B-E, Construcción F y Servicios G-U.

Fuente: Directorio Central de Empresas (DIRCE). Instituto Nacional de Estadística.

Particularizando el análisis del tejido empresarial castellano y leonés por ramas de actividad, el comercio minorista, excepto la distribución de automóviles y motocicletas, experimentó el mayor descenso absoluto del número de empresas activas (-660, un -2,5%). A continuación se situaron dos ramas relacionadas con el sector de la construcción: la construcción de edificios (589 empresas menos que en 2013, un -4%) y los servicios técnicos de arquitectura e ingeniería; ensayos y análisis técnicos (571 empresas menos, un -10,3%). Por el contrario, destaca el aumento observado en la rama de las actividades inmobiliarias, que comenzó 2014 con 319 empresas más que un año antes (+8,3%).

Atendiendo al número de empresas por número de asalariados, la tipología del tejido empresarial de Castilla y León es muy similar a la del conjunto de España, con un claro predominio de la pequeña empresa. De hecho, en Castilla y León el 52,7% de las empresas no tienen ningún asalariado y el 31,1% tienen solamente uno o dos (a nivel nacional estos porcentajes son del 53,6% y del 29,5%, respectivamente). Además, en ambos casos más del 95% del tejido productivo está compuesto por microempresas, es decir, aquellas con menos de diez asalariados.

A este respecto, el número de microempresas a 1 de enero de 2014 se redujo un 1,5% interanual en Castilla y León, y un 0,7% en el conjunto de España. Los descensos porcentuales fueron más sensibles en las pequeñas empresas (-6,3% en Castilla y León; -4,7% en España) y medianas (-9,7%

en Castilla y León; -5,0% a nivel nacional), mientras que en el caso de las grandes empresas Castilla y León mantuvo las que contaba en 2013, y en el conjunto del país se produjo un descenso del 0,8% (*cuadro 1.9.1-3*). La participación de las empresas de Castilla y León en el total nacional en 2014 era del 5,1% en las microempresas, del 4,6% en las pequeñas empresas, del 3,6% en las empresas medianas y del 2,8% en el caso de las empresas de más de 200 asalariados.

Cuadro 1.9.1-3

Número de empresas en Castilla y León y España por tamaño de la empresa ⁽¹⁾. Años 2008-2014 (1 de enero de cada año)

España							
	2008	2013	2014	Variación 2013/2014		Variación 2008/2014	
				Absoluta	Porcentual	Absoluta	Porcentual
Microempresa	3.219.393	3.009.906	2.988.914	-20.992	-0,70%	-230.479	-7,16%
Pequeña	172.078	113.710	108.383	-5.327	-4,68%	-63.695	-37,02%
Mediana	24.303	17.875	16.976	-899	-5,03%	-7.327	-30,15%
Grande	6.465	5.079	5.037	-42	-0,83%	-1.428	-22,09%
Castilla y León							
	2008	2013	2014	Variación 2013/2014		Variación 2008/2014	
				Absoluta	Porcentual	Absoluta	Porcentual
Microempresa	164.285	155.992	153.716	-2.276	-1,46%	-10.569	-6,43%
Pequeña	7.849	5.346	5.007	-339	-6,34%	-2.842	-36,21%
Mediana	900	673	608	-65	-9,66%	-292	-32,44%
Grande	175	142	142	0	0,00%	-33	-18,86%

Nota: ⁽¹⁾Microempresas: de 0 a 9 asalariados; Pequeñas empresas: de 10 a 49 asalariados; Medianas empresas: de 50 a 199 asalariados; Grandes empresas: de 200 o más asalariados.

Fuente: Directorio Central de Empresas (DIRCE). Instituto Nacional de Estadística.

1.9.2 Ayudas directas de la Agencia de Innovación, Financiación e Internacionalización Empresarial y de otras empresas participadas

En este epígrafe se ofrecen los resultados de las principales actuaciones llevadas a cabo por la Agencia de Innovación, Financiación e Internacionalización Empresarial de Castilla y León, ADE Gestión Sodical (SGECR), e IBERAVAL, en el ejercicio 2014.

Además se ha incluido la actividad realizada por ADE Parques Tecnológicos y Empresariales de Castilla y León en la Agencia de Innovación, Financiación e Internacionalización Empresarial, al integrarse la actividad de la primera en la Agencia a finales de 2014 mediante un proceso de cesión global de archivo y pasivo.

En 2014 se alcanza un acuerdo del Diálogo Social en el que se fijan las líneas prioritarias de actuación en materia de política industrial de Castilla y León para el período 2014-2020, el III Acuerdo

Marco para la Competitividad e Innovación Industrial de Castilla y León 2014-2020 que nace como un documento flexible y adaptable a la cambiante realidad económica.

La Agencia de Innovación, Financiación e Internacionalización Empresarial de Castilla y León será el principal instrumento de apoyo para la realización de las líneas de actuación recogidas en la mayor parte de los ejes de dicho Acuerdo Marco (Financiación, Innovación, Internacionalización y Dimensión del Tejido Industrial), adquiriendo una relevancia determinante la ADE Rural para las acciones a emprender en el entorno rural de la Comunidad, y que se recogen en su correspondiente eje de actuación (ADE Rural).

1.9.2.1 Actuaciones de la Agencia de Innovación, Financiación e Internacionalización Empresarial

La Agencia de Innovación, Financiación e Internacionalización Empresarial de Castilla y León, tiene como finalidades promover la competitividad del sistema productivo de Castilla y León, favorecer y dar apoyo financiero a la estrategia empresarial de innovación. Para el cumplimiento de esta finalidad puede, entre otras funciones, diseñar y ejecutar directamente medidas de apoyo financiero dirigidas a las empresas de la Comunidad y para ello podrá contar con la colaboración de empresas públicas o participadas, así como conceder créditos y préstamos y garantías en forma de aval en los términos establecidos por la Ley de Hacienda y el Sector Público de la Comunidad, y la gestión y explotación de obras, servicios e inmuebles que contribuyan al desarrollo económico y social de Castilla y León, y favorecer la promoción exterior para incentivar inversiones.

● *Préstamos reembolsables con financiación BEI*

En 2014 aumentó el número de préstamos BEI concedidos a las empresas de Castilla y León con respecto a 2013 (35 frente a 11). Las necesidades financieras de los proyectos para los que se concedieron préstamos ascendieron a 94.024.238 euros en 2014, lo que representan un 5,3% menos que en 2013. El importe de los préstamos, por su parte, creció un 12,4% alcanzando los 55.885.353 euros. Se concedieron préstamos BEI en todas las provincias de Castilla y León, destacando en número de expedientes de Burgos, provincia a la que corresponden 9 de los 35 préstamos concedidos, con unas necesidades financieras que suponen el 27,4% del importe total, y un importe de los préstamos del 28,7%.

Cuadro 1.9.2-1**Préstamos BEI, distribución por provincias, 2013-2014**

Provincias	Expedientes (nº)		Necesidades financieras (euros)		Importe préstamos (euros)	
	2013	2014	2013	2014	2013	2014
Ávila	2	1	1.979.500	2.345.839	1.202.500	442.000
Burgos	4	9	8.381.702	25.745.130	5.095.581	16.069.802
León	1	4	2.092.000	15.959.565	771.112	8.650.851
Palencia	2	1	82.698.422	531.195	40.544.895	371.800
Salamanca	-	2	-	1.571.897	-	888.500
Segovia	-	6	-	11.915.900	-	7.464.500
Soria	-	4	-	14.886.281	-	10.405.888
Valladolid	2	6	4.143.561	19.049.877	2.100.900	10.412.150
Zamora	-	2	-	2.018.553	-	1.179.862
Total	11	35	99.295.185	94.024.238	49.714.988	55.885.353

Fuente: Consejería de Economía y Empleo de la Junta de Castilla y León.

Si el análisis se hace atendiendo a los distintos sectores beneficiados, destaca el sector agroalimentario con 7 proyectos y unas necesidades financieras de 15.592.318 euros (16,6% del total), que recibió 9.175.434 euros en concepto de préstamos concedidos (16,4% del total) así como el Químico- Farmacéutico que absorbió unas necesidades financieras de 20.956.474 euros (22,3% del total) y un montante de préstamos concedidos de 11.395.801 euros (20,4% del total).

Cuadro 1.9.2-2**Préstamos BEI, distribución sectorial, 2013-2014**

Sectores	Expedientes (nº)		Necesidades financieras (euros)		Importe préstamos (euros)	
	2013	2014	2013	2014	2013	2014
Agroalimentario	3	7	2.975.999	15.592.318	1.608.199	9.175.434
Industria	5	-	88.108.407	-	43.658.839	-
Hostelería		4	-	11.845.319	-	5.671.500
Automoción	1	4	4.912.000	13.683.195	2.938.400	9.571.800
Transformados metálicos	-	2	-	2.230.155	-	1.544.000
Transformados del acero	-	2	-	10.045.902	-	6.324.000
Plástico	1		2.472.274	-	931.000	-
Madera	1	2	826.505	1.774.510	578.550	1.242.150
Comercio	-	3	-	2.031.871	-	1.418.780
Químico- Farmacéutico	-	5	-	20.956.474	-	11.395.801
Varios (comercio, transporte, envases)	-	6	-	15.864.493	-	9.541.888
Total	11	35	99.295.185	94.024.238	49.714.988	55.885.353

Fuente: Consejería de Economía y Empleo de la Junta de Castilla y León.

● *Préstamos reembolsables para proyectos de I+D*

La línea de préstamos de I+D de la Agencia de Innovación, Financiación e Internacionalización Empresarial de Castilla y León, con financiación del Mº de Economía y Competitividad en el marco de la “Estrategia Estatal de Innovación”, tiene la finalidad de favorecer la innovación empresarial mediante la realización de proyectos y actividades de I+D+i.

Durante 2014 se aprobaron 20 proyectos (-28,6% respecto a 2013) con un presupuesto total aprobado de 7.898.338,99 euros (-39,1% respecto a 2013) y 5.527.604,40 euros (-39,1% respecto a 2013) de préstamo total concedido. Con esta línea se ha aprobado la creación de 8 empleos de los cuales 2 son empleos altamente cualificados ligados a la I+D+i (investigadores y tecnólogos).

La distribución provincial de estos préstamos muestra que Valladolid, con 8 de las 20 actuaciones, concentra el 40% de los proyectos financiados y en torno al 53% del presupuesto financiable y del importe formalizado. A continuación se encuentra Burgos, con 3 actuaciones.

Cuadro 1.9.2-3

Préstamos para actuaciones de I+D+i, distribución por provincias, 2013-2014

Provincias	Expedientes (nº)		Presupuesto financiable (euros)		Importe préstamos (euros)	
	2013	2014	2013	2014	2013	2014
Ávila	1	1	946.238,7	806.060,0	662.367,1	564.242,0
Burgos	6	3	2.818.030,8	1.527.944,5	1.972.621,6	1.069.561,2
León	6	2	1.989.385,7	371.720,0	1.392.570,0	260.204,0
Palencia	1	1	237.339,0	100.000,0	166.137,3	70.000,0
Salamanca	3	1	382.256,0	65.100,0	267.579,2	45.570,0
Segovia	-	2	-	504.509,0	-	353.156,3
Soria	1	-	485.174,0	-	339.621,8	-
Valladolid	9	8	5.935.019,7	4.169.470,3	4.154.513,8	2.917.396,3
Zamora	1	2	168.346,5	353.535,2	117.842,6	247.474,7
Total	28	20	12.961.790,4	7.898.338,9	9.073.253,3	5.527.604,4

Fuente: Consejería de Economía y Empleo de la Junta de Castilla y León.

El análisis sectorial de estos mismos resultados muestra que ha sido el sector de la automoción el más beneficiado en 2014 en cuanto a importe del presupuesto aprobado (46,1%), y del importe del

préstamo (46,1%). Le siguen en importancia cuantitativa los sectores Agroalimentario, Medio Ambiente y Aeronáutico.

Cuadro 1.9.2-4

Préstamos para actuaciones de I+D+i, distribución sectorial, 2013-2014

Sectores	Expedientes (nº)		Presupuesto financiable (euros)		Importe préstamos (euros)	
	2013	2014	2013	2014	2013	2014
Aeronáutico	-	2	-	937.864,00	-	656.504,80
Agroalimentario	2	4	533.084,00	1.258.243,70	373.158,80	880.770,59
Automoción	10	5	5.723.179,78	3.638.166,78	4.006.225,84	2.546.716,75
Bienes de Equipo	2	1	205.312,00	65.100,00	143.718,40	45.570,00
Construcción	-	1	-	208.349,00	-	145.844,30
Energías Renovables	4		2.719.416,75	-	1.903.591,73	-
Farmacéutico	3	1	1.661.988,03	239.916,00	1.163.391,62	167.941,20
Medio Ambiente	1	2	196.941,00	964.240,50	137.858,70	674.968,35
Textil	1	-	173.344,00	-	121.340,80	-
TIC	5	3	1.748.524,83	512.130,51	1.223.967,38	358.491,35
Servicios Avanzados		1	-	74.328,50	-	50.797,06
Total	28	20	12.961.790,39	7.898.338,99	9.073.253,27	5.527.604,40

Fuente: Consejería de Economía y Empleo de la Junta de Castilla y León.

● Programa ADE Financia

La Junta de Castilla y León, a través de la Agencia de Innovación, Financiación e Internacionalización Empresarial de Castilla y León, con la colaboración de IBERAVAL, SGR, han gestionado el programa ADE Financia durante el año 2014, a través del cual se habilitan préstamos avalados para las Pymes y autónomos para inversiones y capital circulante. El programa tiene como objetivo dinamizar la actividad empresarial en Castilla y León dando respuesta al problema de financiación de las empresas, poniendo especial énfasis en PYMEs, emprendedores, autónomos, sector agroalimentario, sociedades anónimas laborales y cooperativas.

A continuación se presentan los resultados correspondientes tanto a las resoluciones de los proyectos pendientes de resolver de la convocatoria de la Agencia del ejercicio 2013 (que ascienden a un total de 313 proyectos) como a los relacionados con la convocatoria 2014 (597 proyectos).

En el *cuadro 1.9.2-5* se presentan los resultados del Programa ADE Financia desagregados por provincias. El número total de proyectos aprobados en 2014 ascendió a 910, frente a los 508 de 2013, lo que supone un incremento del 79,1%. El importe de los préstamos alcanzó 79.242.000 euros (+62,3% con respecto a 2013) y la bonificación de intereses fue de 5.426.668,2 euros (+157,7%). El análisis provincial de los resultados muestra una elevada concentración de las operaciones en la

provincia de Valladolid, con 178 expedientes (19,6% del total), seguida de León (134 expedientes, 14,7% del total), Burgos (121 expedientes, 13,2% del total) y Salamanca (120 expedientes, 13,2% del total). En 2014, las provincias con menor número de operaciones fueron Ávila y Zamora, con 59 y 38 operaciones respectivamente. En cuanto a las inversiones, el importe de los préstamos y la bonificación de intereses, se concentran también en las provincias de León y Valladolid.

Cuadro 1.9.2-5

Programa ADE FINANCIA, reparto por provincias, 2014 y 2013

Provincias	Nº exped.	Inversión (€)	Importe préstamos (€)	Bonificación de intereses
2014				
Ávila	59	3.779.000,0	3.659.000,0	323.735,4
Burgos	121	9.611.699,0	9.217.500,0	595.462,2
León	134	15.088.045,0	14.543.100,0	869.922,0
Palencia	108	11.343.808,5	11.039.000,0	749.312,3
Salamanca	120	10.908.314,4	10.847.000,0	807.965,9
Segovia	74	7.465.400,0	7.235.400,0	441.320,6
Soria	78	6.617.961,0	6.193.000,0	425.368,1
Valladolid	178	14.600.717,8	13.184.500,0	1.004.289,7
Zamora	38	3.577.616,9	3.323.500,0	209.292,0
Total	910	82.992.562,6	79.242.000,0	5.426.668,2
2013				
Ávila	23	2.085.928,0	1.981.000,0	91.974,6
Burgos	78	8.776.516,8	6.880.000,0	284.096,1
León	94	17.141.235,7	9.567.000,0	411.992,4
Palencia	62	5.501.418,2	5.423.000,0	237.817,6
Salamanca	44	5.264.381,5	4.944.000,0	218.398,4
Segovia	47	4.334.367,0	3.968.300,0	163.513,1
Soria	39	6.266.859,5	4.814.000,0	225.262,2
Valladolid	94	9.840.269,6	8.948.000,0	375.745,6
Zamora	27	2.828.458,7	2.307.200,0	96.803,5
Total	508	62.039.435,0	48.832.500,0	2.105.603,5

Fuente: Consejería de Economía y Empleo de la Junta de Castilla y León.

En términos de distribución sectorial (*cuadro 1.9.2-6*), se observa cómo en 2014 fueron los sectores de Comercio y Servicios los que concentraron el mayor número de expedientes tramitados del programa ADE Financia (367 y 236, respectivamente). No obstante, fueron los sectores de Comercio e Industria los mayores beneficiarios en el resto de indicadores (67,2% de la inversión total, el 67,3% del importe de los préstamos y el 68% de los intereses bonificados).

Cuadro 1.9.2-6**Programa ADE FINANCIA, reparto por sectores, 2014 y 2013**

Sectores	Nº exped.	Inversión (€)	Importe Prestamos (€)	Bonificación de Intereses
2014				
Comercio	367	31.096.775,3	29.811.600,0	2.132.295,3
Industria	174	24.635.184,5	23.534.000,0	1.557.821,3
Servicios	236	17.325.416,5	16.234.400,0	1.083.312,5
Turismo	104	8.450.885,3	8.229.000,0	574.937,7
Construcción	29	1.484.301,0	1.433.000,0	78.301,3
Total	910	82.992.562,6	79.242.000,0	5.426.668,1
2013				
Comercio	221	21.267.436,4	18.717.200,0	832.728,8
Industria	113	24.730.949,6	16.583.600,0	678.464,6
Servicios	99	9.624.031,4	7.591.000,0	314.853,9
Turismo	61	5.449.745,7	4.744.000,0	237.301,3
Construcción	14	1.327.272,0	1.196.700,0	42.254,8
Total	508	62.039.435,0	48.832.500,0	2.105.603,4

Fuente: Consejería de Economía y Empleo de la Junta de Castilla y León.

En el *cuadro 1.9.2-7* se ofrecen los resultados del programa ADE Financia por tipo de producto. En este sentido, cabe destacar que el producto Préstamo Circulante con 288 expedientes, con 31.576.500 euros de inversión, con 30.863.500 euros de préstamos y 1.477.562,7 euros de bonificación de intereses, se sitúa en primer lugar, seguido de Medio Rural con 195 expedientes, 15.891.605,3 euros de inversión, 15.623.700 euros en préstamos y 1.625.560,9 euros en bonificación de intereses.

Cuadro 1.9.2-7**Programa ADE FINANCIA, reparto por productos, 2013 y 2014**

Productos	Expedientes	Inversión	Importe Prestamos (€)	Bonificación de Intereses
2014				
Comercio y artesano	181	9.381.878,2	9.026.400,0	626.827,7
Competitividad	59	11.000.000,0	10.428.000,0	532.933,5
Medio Rural	195	15.891.605,3	15.623.700,0	1.625.560,9
Ahorro y eficiencia energética	3	223.355,0	210.000,0	14.924,8
Inv. y expansión de empresas	83	11.433.596,2	9.763.900,0	749.598,4
Microcréditos Emprendedores	88	2.524.847,9	2.369.500,0	317.484,7
Suc. de empresas	13	960.780,0	957.000,0	81.775,6
Préstamo circulante	288	31.576.500,0	30.863.500,0	1.477.562,7
Total	910	82.992.562,6	79.242.000,0	5.426.668,3
2013				
Comercio y artesano	30	1.164.601,5	1.119.200,0	59.453,1
Medio Rural	67	3.970.360,9	3.835.700,0	194.741,4
I+D	8	3.234.251,9	1.044.000,0	27.762,4
Competitividad	139	30.000.312,4	19.252.600,0	896.983,9
Microcréditos Emprendedores	23	520.908,3	432.000,0	42.629,5
Póliza de crédito	80	7.826.000,0	7.826.000,0	284.607,9
Préstamo circulante	154	15.029.000,0	15.029.000,0	580.045,5
Suc. de empresas	7	294.000,00	294.000,00	19.379,7
Total	508	62.039.435,0	48.832.500,0	2.105.603,4

Fuente: Consejería de Economía y Empleo de la Junta de Castilla y León

● *Fondos de Capital Riesgo*

En cuanto a los Fondos de Capital Riesgo, durante el ejercicio 2014 se han realizado aportaciones al Fondo de Capital Riesgo Tecnológico y al Fondo de Capital Riesgo-Capital Semilla, apareciendo los resultados en los *cuadros 1.9.2-8 y 1.9.2-9*.

En 2014 se redujo la aportación al Fondo de Capital Riesgo Tecnológico a un único expediente (4 en 2013), la aportación disminuyó un 67,2% y la inversión total lo hizo en un 58,7%. Esta actuación se llevó a cabo en la provincia de Valladolid, en el sector Otros productos de consumo.

Cuadro 1.9.2-8**Fondo de Capital Riesgo Tecnológico, distribución por provincias y por sectores, 2013-2014 (euros)**

Provincias	Expedientes (Nº)		Aportación		Inversión total	
	2013	2014	2013	2014	2013	2014
León	1		501.702		1.503.135	
Soria	1		314.783		2.223.849	
Valladolid	2	1	1.142.850	642.850	4.750.034	3.500.000
Total	4	1	1.959.335	642.850	8.477.018	3.500.000

Sectores	Expedientes (Nº)		Aportación		Inversión total	
	2013	2014	2013	2014	2013	2014
Sanitario	1		501.702		1.503.135	
Veterinario	1		314.783		2.223.849	
Biotecnológico	1		500.000		3.700.000	
Otros productos de consumo	1	1	642.850	642.850	1.050.034	3.500.000
Total	4	1	1.959.335	642.850	8.477.018	3.500.000

Fuente: Consejería de Economía y Empleo de la Junta de Castilla y León.

En lo que se refiere al Fondo de Capital Riesgo Capital Semilla, también se redujo en 2014 respecto a 2013, con 2 expedientes frente a 3 en 2013, una disminución del 75,9% tanto de la aportación como de la inversión total. Las 2 actuaciones se destinaron a Tecnologías de la información, sector que duplicó el número de expedientes y multiplicó la inversión por 3,5 (de 20.000 euros a 70.000 euros).

Cuadro 1.9.2-9**Fondo de Capital Riesgo Capital Semilla, distribución por provincias y por sectores 2013-2014 (euros)**

Provincias	Expedientes (Nº)		Aportación		Inversión total	
	2013	2014	2013	2014	2013	2014
Burgos	1		90.000		90.000	
Palencia	1		180.000		180.000	
Salamanca		1		50.000		50.000
Valladolid	1	1	20.000	20.000	20.000	20.000
Total	3	2	290.000	70.000	290.000	70.000
Sectores	Expedientes (Nº)		Aportación		Inversión total	
	2013	2014	2013	2014	2013	2014
Otros productos de consumo	2		270.000		270.000	
Tecnologías de la información	1	2	20.000	70.000	20.000	70.000
Total	3	2	290.000	70.000	290.000	70.000

Fuente: Consejería de Economía y Empleo de la Junta de Castilla y León.

1.9.2.2 ADE parques tecnológicos y empresariales de Castilla y León

En el *cuadro 1.9.2-10*, se ofrece información sobre la situación de las superficies industriales de titularidad autonómica de forma desagregada por municipios y provincias.

A 31 de diciembre, la superficie real bruta de suelo industrial en el conjunto de la Comunidad, ascendía a 34 millones de metros cuadrados, y la superficie real disponible a un total de 4,7 millones de metros cuadrados, de los cuales el 60% de dicha superficie real disponible se ubica en tres provincias, León con 1.115.283 m², Burgos con 903.569 m² y Palencia con 793.416,1 m².

A lo largo de 2014, el polígono de Baltanás que estaba en situación de “finalizado”, pasa a estar “en venta”; el polígono Parque de Proveedores Renault, pasa de estar “sin urbanizar” a “urbanizándose”; y los polígonos de Montalvo Fase II y Las Casas Fase I, pasan de “en venta” a “vendidos”.

Cuadro 1.9.2-10
Relación de polígonos industriales promovidos por la Agencia. Situación a 31 de diciembre de 2014
(m2)

Provincia	Polígono	Localidad	Superficie Real Superficie Bruta	Superficie Real Superficie Disponible	Estado Actual
Ávila	Arévalo 1	Arévalo	664.365,0	355.349,2	En venta
	Arévalo 2	Arévalo	389.601,6		Sin urbanizar
	Hervencias	Ávila	164.511,0		Vendido
	Vicolozano 1	Ávila	514.967,0	3.858,0	En venta
	Vicolozano ampliación	Ávila	100.195,0		Vendido
	Vicolozano 2 UA1	Ávila	171.639,5	51.929,8	Finalizado
	Vicolozano 2 UA2	Ávila	260.000,3	126.365,8	En venta
	Las Cañadas	El Barco de Ávila	45.712,0		Vendido
	El Brajero	Las Navas del Marqués	209.001,0		Vendido
	Las Vegas	Sanchidrián	112.551,0	1.145,0	En venta
	San Pedro del Arroyo	San Pedro del Arroyo	67.283,0		Vendido
	Las Ventillas	Sotillo de la Adrada	55.859,0		Vendido
Total Ávila			2.755.685,5	538.647,8	
Burgos	Parque tecnológico	Burgos	1.237.971,7		Urbanizándose
	Espinosa de los Monteros	Espinosa de los Monteros	126.290,1	72.146,4	En venta
	IRCIO ACTIVIDADES	Miranda de Ebro	2.496.831,0	813.918,8	En venta
	Pradoluengo	Pradoluengo	57.120,0	12.013,8	En venta
	Quintanar de la Sierra	Quintanar de la Sierra	59.850,0		Vendido
	Villadiego	Villadiego	37.071,0		Vendido
	Villamanzo	Villamanzo	143.798,0	5.490,0	En venta
	Villarcayo	Villarcayo	269.088,4		Vendido
Total Burgos			4.428.020,14	903.569,0	

Continúa

Continuación

León	Cistierna	Cistierna	142.321,0	15.861,3	En venta
	Cubillos del Sil. Etapas I y II	Cubillos del Sil	1.354.651,0	463.282,0	En venta
	Cubillos del Sil. Etapa III	Cubillos del Sil	897.763,0		Sin urbanizar
	Parque Tecnológico	León	320.656,0	81.251,0	En venta
	Villadangos del Páramo etapas I, II y III	Villadangos del Páramo	2.000.000,0	554.888,8	En venta
	Total León		4.715.391,0	1.115.283,0	
Palencia	Aguilar de Campoo I	Aguilar de Campoo	196.300,0		Vendido
	Aguilar de Campoo II	Aguilar de Campoo	271.203,0	139.386,1	En venta
	Baltanás	Baltanás	99.950,6	64.970,3	En venta
	Cervera de Pisuerga	Cervera de Pisuerga	36.000,0		Vendido
	Dueñas UA1 (fase 1)	Dueñas	445.817,0	300.361,0	Finalizado
	Dueñas UA1 (fase 2)	Dueñas	610.882,0		Sin urbanizar
	Dueñas UA2	Dueñas	249.153,0		Sin urbanizar
	Frómista	Frómista	59.620,0		Sin urbanizar
	Herrera de Pisuerga	Herrera de Pisuerga	64.428,0		Sin urbanizar
	Magaz (U.E.1)	Magaz	837.545,8		Finalizado
	Magaz (U.E.2)	Magaz	142.320,0		Sin urbanizar
	Paredes de Nava	Paredes de Nava	88.114,6	50.621,0	En venta
	Osorno	Saldaña	88.192,0		Vendido
	Saldaña	Saldaña	132.630,0		Vendido
	Venta de Baños fases I, II y III	Venta de Baños	1.336.000,0	238.077,7	En venta
	Parque de Proveedores Renault	Villamuriel de Cerrato	229.941,0		Urbanizándose
	Villamuriel de Cerrato fase I y II	Villamuriel de Cerrato	251.471,0		Vendido
	Total Palencia		5.139.568,0	793.416,1	

Continúa

Continuación

Salamanca	Babilafuente	Babilafuente	559.850,0		Vendido
	Castellanos de Moriscos	Castellanos de Moriscos	139.353,0		Vendido
	Las Viñas	Ciudad Rodrigo	133.167,0		Vendido
	Ciudad Rodrigo II (UA1 y UA2)	Ciudad Rodrigo	868.700,0		Sin urbanizar
	Guijuelo	Guijuelo	239.225,0		Vendido
	Montalvo fase II	Salamanca	448.993,0		Vendido
	Montalvo fase III	Salamanca	346.292,0		Vendido
	Total Salamanca		2.735.580,0	0,0	
Segovia	Abades	Abades	657.507,0		En proyecto
	Boceguillas (fases 1 y 2)	Boceguillas	55.090,0	7.347,6	En venta
	Cantalejo	Cantalejo	17.521,0		Vendido
	Cantimpalos	Cantimpalos	75.146,0	7.455,2	En venta
	Carbonero El Mayor I	Carbonero el Mayor	58.565,0		Vendido
	Carbonero El Mayor II	Carbonero el Mayor	52.618,0	16.254,7	En venta
	Coca	Coca	35.000,0	12.861,5	En venta
	Cuellar	Cuellar	73.078,0	1.924,2	En venta
	El Espinar	El Espinar	86.112,0		Vendido
	La Granja	La Granja	20.688,0		Vendido
	Riaza	Riaza	58.100,0		Vendido
	Villacastín	Villacastín	594.730,1	394.207,0	Finalizado
	Total Segovia		1.784.155,1	440.050,2	
Soria	Ágreda	Ágreda	95.691,0		Vendido
	Almazán	Almazán	80.136,0		Vendido
	El Burgo de Osma	El Burgo de Osma	142.810,3	22.104,1	En venta
	Las Casas fase I y II	Soria	423.211,0		Vendido
	El Arren	Navaleno	58.468,0	27.029,5	En venta
	Total Soria		800.316,3	49.133,6	

Continúa

Continuación

Valladolid	Parque Tecnológico recinto I y II	Boecillo	533.000,0		Vendido
	Parque Tecnológico recinto III	Boecillo	573.600,0	201.105,0	En venta
	Área Canal de Castilla	Cabezón-Cigales-Corcos	3.515.274,0		Urbanizándose
	Medina del Campo	Medina del Campo	234.026,6	6.789,2	En venta
	Medina de Rioseco	Medina de Rioseco	410.340,0		En proyecto
	La Dehesa	Mojados	76.695,0	1.489,0	En venta
	Mojados II	Mojados	711.795,0		En proyecto
	Olmedo I (fases 1, 2 y 3)	Olmedo	499.996,0	187.765,0	En Venta
	OlmedoII	Olmedo	758.296,0		En proyecto
	Peñafiel	Peñafiel	41.665,0		Vendido
	Portillo	Portillo	1.400.000,0		Sin urbanizar
	Parque de Proveedores	Valladolid	100.000,0		En proyecto
Total Valladolid			8.854.687,6	397.148,2	
Zamora	LOS LLANOS	Zamora	620.428,0		Vendido
	ZAMORA II	Zamora	1.300.000,0		En proyecto
	VILLABRÁZARO	Villabrázaro	811.033,9	449.181,9	Finalizado
	Total Zamora		2.731.461,9	449.181,9	
Total Castilla y León			33.944.866,5	4.686.429,9	

Fuente: Consejería de Economía y Empleo de la Junta de Castilla y León.

Por lo que se refiere a la información contenida en el *cuadro 1.9.2-11*, en el mismo se ofrece información sobre el suelo empresarial en Castilla y León de forma desagregada en función de la titularidad de los polígonos (autonómica, municipal y privada, privada, y de la Entidad Pública Empresarial de Suelo-SEPES).

Cuadro 1.9.2-11
Suelo empresarial en Castilla y León, 2014
(m2)

	Nº Polígonos	Vendida	Disponible	Proyecto	Otras Zonas	Total
Ávila						
ADE PARQUES	12	834.328	538.648	389.602	993.108	2.755.685
Municipal	4	0	19.000	295.670	0	314.670
Municipal y privado	1	0	0	268.320	0	268.320
Privado	1	0	0	0	0	0
SEPES	3	614.603	21.335	0	178.145	814.083
Total	21	1.448.931	578.983	953.592	1.171.253	4.152.758
Burgos						
ADE PARQUES	8	877.986	903.569	1.237.972	1.408.493	4.428.020
Municipal	25	5.590.417	584.550	1.012.249	1.069.413	8.256.629
Municipal y privado	3	3.690.272	827.045	1.267.145	3.513.768	9.298.230
Privado	14	2.475.810	1.068.026	5.480.702	7.258.979	16.283.517
SEPES	4	3.501.829	208.906	1.469.565	696.985	5.877.285
Total	54	16.136.314	3.592.096	10.467.633	13.947.638	44.143.681
León						
ADE PARQUES	5	1.251.997	1.115.283	897.763	1.450.348	4.715.391
Municipal	27	2.786.071	487.157	3.704.859	836.904	7.814.991
Municipal y privado	7	835.796	444.492	436.840	251.923	1.969.051
Privado	14	940.660	267.538	626.164	713.170	2.547.532
SEPES	4	1.122.425	34.673	500.000	1.202.533	2.859.631
Total	57	6.936.949	2.349.143	6.165.626	4.454.878	19.906.596
Palencia						
ADE PARQUES	17	1.200.620	793.416	2.193.890	951.642	5.139.568
Municipal	9	338.164	250.565	0	209.348	798.077
Municipal y privado	1	57.544	37.042	0	41.582	136.168
Privado	2	27.450	45.882	0	22.023	95.355
SEPES	5	1.296.100	0	787.000	106.963	2.190.063
Total	34	2.919.878	1.126.905	2.980.890	1.331.558	8.359.231
Salamanca						
ADE PARQUES	7	1.290.671	0	641.606	803.303	2.735.580
Municipal	9	256.054	8.693	1.461.398	228.895	1.955.040
Municipal y privado	1	0	0	114.687	127.383	242.070
Privado	9	1.460.945	286.711	1.260.000	451.159	3.458.815
SEPES	3	743.250	200.447	0	211.573	1.155.270
Total	29	3.750.920	495.851	3.477.691	1.822.313	9.546.775

Continúa

Continuación

Segovia						
ADE PARQUES	12	282.021	440.050	657.507	404.577	1.784.155
Municipal	7	1.559.006	803.000	145.000	619.462	3.126.468
Municipal y privado	0	0	0	0	0	0
Privado	9	163.564	98.489	209.956	257.362	729.371
SEPES	2	913.781	0	0	70.597	984.378
Total	30	2.918.372	1.341.539	1.012.463	1.351.998	6.624.372
Soria						
ADE PARQUES	5	486.258	49.134	0	264.924	800.316
Municipal	20	1.314.605	646.552	2.111.826	1.155.417	5.228.400
Municipal y privado	4	1.341.282	718.258	1.850.000	1.050.280	4.959.820
Privado	1	4.049	0	0	191	4.240
SEPES	2	502.127	42.660	75.000	54.130	673.917
Total	32	3.648.321	1.456.604	4.036.826	2.524.942	11.666.693
Valladolid						
ADE PARQUES	12	790.410	406.148	5.495.705	2.162.425	8.854.688
Municipal	23	1.059.693	135.385	1.386.920	257.481	2.839.479
Municipal y privado	6	2.597.555	658.361	3.412.102	383.454	7.051.472
Privado	23	2.189.255	1.075.931	1.063.751	1.153.714	5.482.651
SEPES	5	2.764.585	194.685	1.891.528	1.182.695	6.033.493
Total	69	9.401.498	2.470.510	13.250.006	5.139.769	30.261.783
Zamora						
ADE PARQUES	3	419.245	449.182	1.300.000	563.035	2.731.462
Municipal	19	962.252	110.823	1.689.947	514.293	3.277.315
Municipal y privado	2	0	0	100.000	0	100.000
Privado	6	205.386	105.000	165.000	98.922	574.308
SEPES	1	133.160	123.118	0	82.413	338.691
Total	31	1.720.043	788.123	3.254.947	1.258.663	7.021.776
Castilla y León						
ADE PARQUES	81	7.433.536	4.695.430	12.814.044	9.001.855	33.944.865
Municipal	143	13.866.262	3.045.725	11.807.869	4.891.213	33.611.069
Municipal y privado	25	8.522.449	2.685.198	7.449.094	5.368.390	24.025.131
Privado	79	7.467.119	2.947.577	8.805.573	9.955.520	29.175.789
SEPES	29	11.591.860	825.824	4.723.093	3.786.034	20.926.811
Total	357	48.881.226	14.199.754	45.599.673	33.003.012	141.683.665

Fuente: Consejería de Economía y Empleo de la Junta de Castilla y León.

1.9.2.3 Actuaciones de Internacionalización de la Agencia

El análisis de las principales actuaciones de internacionalización durante 2014, permite observar en el Área de Información, un crecimiento del número de informes (18%) que continúa la tendencia creciente observada el año pasado, cuando crecieron un 32%. Por el contrario, las consultas mantienen su tendencia decreciente (*cuadro 1.9.2-12*).

Cuadro 1.9.2-12

Principales actuaciones de internacionalización realizadas por la ADE, 2013-2014

Área de Información	2013	2014	% var. 14-13
Informes	90	106	18,0
Consultas	1.735	1.142	-34,1
Área de promoción			
Número de acciones	239	211	-11,8
Número de participaciones empresariales	1.927	1.649	-14,4
Países en los que se han realizado acciones	30	27	-10,0
	Promoción 2012-2013	Promoción 2013-2014	Promoción 2014-2015
Promotores	17	16	20
Destinos	17	16	20

Fuente: Consejería de Economía y Empleo de la Junta de Castilla y León.

El *cuadro 1.9.2-13* ofrece información sobre los datos anuales acumulativos desde 2008 hasta 2013 y 2014 respecto a las empresas participantes en los programas de información, y en el mismo se observa un aumento de los programas que continuaron activos durante el ejercicio. En este sentido, la variación interanual es positiva en los tres aspectos considerados.

En el área de Búsqueda de importador, el número de empresas participantes, que aumentó en 2013 en 27 empresas, en 2014 aumentó en 43 empresas; en gestión de clientes aumentó 19 empresas en 2013 y 24 en 2014; y en Programa Más mercados más clientes, aumentó 14 empresas en 2013 y 35 en 2014.

Cuadro 1.9.2-13**Empresas participantes en los distintos programas, 2008-2013 y 2008-2014**

Área de Promoción y Red Exterior	Empresas participantes	
	2008-2013	2008-2014
Búsqueda de importador	372	415
Gestión de clientes	432	456
Programa Más Mercados Más Clientes	90	125

Fuente: Consejería de Economía y Empleo de la Junta de Castilla y León.

Por otro lado, y con el fin de respaldar a las empresas en su actividad internacional, se ha reorganizado una red internacional de Promotores de Comercio Exterior de Castilla y León, que se ubican en las Oficinas Económicas y Comerciales o en las Cámaras de Comercio Españolas o en aquellos destinos que se consideren estratégicos. Estas delegaciones ofrecen a las empresas de la región no solo el asesoramiento de profesionales en estos destinos, sino diversos servicios de apoyo que facilitan la presencia estable de las empresas en los mismos. En el *cuadro 1.9.2-14*, se ofrece una comparación de los datos relativos a la actividad de la red exterior de la Agencia en los ejercicios 2013 y 2014.

Cuadro 1.9.2-14**Resultados de la Red Exterior de la Agencia, 2013-2014**

Red Exterior	2013	2014
Consultas	379	278
Misiones Comerciales		
<i>Misiones Directas</i>	0	1
<i>Misiones Inversas</i>	6	18
<i>Showrooms</i>	7	1
Encuentros/entrevistas	102	143
Informes/notas sectoriales		
<i>Informes ferias</i>	70	59
<i>Notas sectoriales</i>	13	17
Visitas a ferias	92	71
Ferias	2	15
Visitas atendidas	44	42
Agendas realizadas	5	15

Fuente: Consejería de Economía y Empleo de la Junta de Castilla y León.

1.9.2.4 Actuaciones de ADE GESTIÓN SODICAL (SGECR)

Como en anteriores Informes en este epígrafe se analizan los principales resultados de la actuación de ADE GESTIÓN SODICAL, SGERC, sociedad gestora de entidades de capital riesgo, que aporta recursos financieros a las empresas buscando las fórmulas que mejor se adapten a cada proyecto. Destacan la participación en el capital social, la concesión de préstamos participantes y otros instrumentos alternativos a través de la gestión y administración de una Sociedad de Capital Riesgo (ADE SODICAL SCR) y un Fondo de Capital Riesgo (ADE Financiación Capital Semilla FCR).

Los resultados que se presentan en *el cuadro 1.9.2-15*, muestran que en 2014 ha seguido ampliando su cartera de clientes, así como las operaciones realizadas. Así se llegó a las 239 operaciones en 182 empresas con una inversión de 103,8 millones de euros.

Si se analiza el destino de las inversiones realizadas por ADE GESTIÓN SODICAL por fase de desarrollo, se observa que al igual que ocurrió en 2013, aumentó el porcentaje de inversiones realizadas en empresas en fase semilla y en fase expansión, mientras se redujo en las empresas en fase de arranque.

En cuanto al destino de las inversiones por sectores, fueron las empresas agroalimentarias las Químicofarmacéuticas-Biotecnología, y Otras Industrias Transformadoras, las que se beneficiaron de las nuevas inversiones, manteniéndose en el resto de sectores las cifras de 2013.

Por otra parte, crecieron las desinversiones (de 139 a 140), así como el importe (de 72,2 millones de euros a 75 millones de euros) y como resultado de todo ello, el valor de la cartera se redujo de 35 millones de euros a 27,8 millones de euros.

Cuadro 1.9.2-15**Principales indicadores de actividad de ADE GESTION SODICAL SGEGR, 1983-2013 y 1983-2014**

	1983-2013	1983-2014
Fondos Gestionados (M€)	57,0	54,0
Inversiones realizadas en el periodo		
Nº de inversiones	232 operaciones en 180 empresas	239 operaciones en 182 empresas
Importe de inversiones (M€)	101,1	103,8
Destino de las inversiones por fase de desarrollo		
Arranque	39,2%	38,5%
Semilla	13,8%	14,2%
Expansión	47,0%	47,3%
Destino de las inversiones por sectores (M€)		
Agroalimentario	16,3	16,5
Transformados metálicos	5,0	5,0
Auxiliar de automoción	10,5	10,5
Químico farmacéutico-Biotecnología	11,0	11,6
Minería no energética	2,2	2,2
Servicios a empresas, I+D, TIC	16,1	16,1
Electrónica	2,2	2,2
Energía	3,0	3,0
Distribución	7,8	7,8
Hostelería	4,8	4,8
Educación	0,3	0,3
Sanidad	0,6	0,6
Otras Industrias Transformadoras	21,4	23,2
Total	101,1	103,8
Desinversiones realizadas periodo ^{(1) (2)}		
Nº desinversiones	139	140
Importe desinversiones (M€)	72,2	75,0
Valor de la cartera	A 31-12-2013	A 31-12-2014
	35,0	27,8

Notas: ¹ Mecanismo de desinversión. Recompra por parte de los principales accionistas de las empresas.

² Importe desinversiones. Desinversiones realizadas a precio de coste-dividendos recibidos+plusvalías generadas-minusvalías e intereses soportados.

Fuente: Consejería de Economía y Empleo de la Junta de Castilla y León.

Los resultados de las actuaciones de ADE GESTION SODICAL SGEGR (*cuadro 1.9.2-16*), muestran descensos en todos los indicadores considerados, salvo en la cartera a fin de año. Las reducciones fueron notables, llegando a superar el 50% en tres casos: Empresas participadas nuevas (-71,4%), Estudios (-61,5%) y Aportaciones (-55,6%).

Cuadro 1.9.2-16**Principales magnitudes de ADE GESTION SODICAL SGEGR, 2013 y 2014**

	2013	2014	% Var. 14-13
Contactos	39	38	-2,6
Estudios	13	5	-61,5
Aprobaciones	9	4	-55,6
Aportaciones ⁽¹⁾	3,6	2,7	-26,5
Empresas participadas nuevas	7	2	-71,4
Inversión generada total ⁽¹⁾	29,3	16,7	-42,4
Empleos (creación/mantenimiento)	410	237	-41,5
Cartera a fin de año	41	42	2,4

Nota: ⁽¹⁾ Millones de euros.

Fuente: Consejería de Economía y Empleo de la Junta de Castilla y León.

En el *cuadro 1.9.2-17*, se resume la actividad desarrollada por ADE GESTIÓN SODICAL SGEGR desde el inicio de su actividad en el año 1983 hasta 2014. En dicho cuadro, se observa que la aportación directa de las empresas en las que ha participado ADE GESTIÓN SODICAL SGEGR ha alcanzado 103,8 millones de euros, siendo de interés destacar que en el momento de dicha aportación el 51,6% de las empresas eran de nueva creación.

La inversión realizada por dichas compañías en Castilla y León ha sido de 1.007,7 millones de euros, lo que supone un efecto multiplicador de la inversión realizada de 9,8.

Por último, el empleo de nueva creación así como el mantenimiento del empleo existente con anterioridad a la entrada de ADE GESTIÓN SODICAL en las empresas que ya habían iniciado su actividad, ascendía a 14.105 puestos de trabajo al finalizar el año 2014.

Cuadro 1.9.2-17**Magnitudes básicas de ADE GESTION SODICAL SGEGR 1983-2014**

Cartera histórica de empresas	182
Cartera viva de empresas	42
Inversión histórica	103,8 M€
Inversión generada	1.007,7 M€
Efecto multiplicador	9,8
Empleo generado y mantenido	14.105

Fuente: Consejería de Economía y Empleo de la Junta de Castilla y León.

1.9.2.5 Actuaciones de IBERAVAL

En 2014 se redujeron, tanto el número total de operaciones (-0,9%) como el importe total del riesgo vivo avalado (-2,1%), si bien en ambos casos las disminuciones fueron inferiores a las registradas en 2013.

Si se atiende a los diferentes sectores de actividad de las empresas avaladas (*cuadro 1.9.2-18*), el número de operaciones aumentó en todos los sectores, salvo en el de construcción, que ha sido el más afectado por la crisis.

El sector primario fue el que registró mayor incremento en las cantidades avaladas (+38,5%) y en número de operaciones (+27,2%), seguido por el sector industrial (+2,2% en número de operaciones y +1,5% en cuantía avalada) y por el sector terciario (+1% en número de operaciones aunque disminuyó la cuantía en un 4,4%).

El análisis de los resultados atendiendo al prestamista, muestra una evolución positiva en el caso de las entidades de crédito con un 6,5% más de operaciones y un 1,1% de crecimiento en la cuantía. En el resto de casos (Proveedores, Administraciones Públicas y Otros), las cifras fueron en 2014 inferiores a las registradas en 2013, tanto en número de operaciones como en las cuantías avaladas.

Cuadro 1.9.2-18**Evolución interanual del riesgo vivo avalado por IBERAVAL, 2013 y 2014**

		Riesgo vivo avalado atendiendo a la actividad de la empresa			
		31/12/2013	31/12/2014	% Var.	Partic. 2014 %
Primario	Nº	320	407	27,2	3,8
	Cuantía	17.690.232	24.499.654	38,5	4,7
Industrial	Nº	1.702	1.740	2,2	16,0
	Cuantía	116.326.014	118.059.028	1,5	22,8
Construcción	Nº	2.238	1.943	-13,2	17,9
	Cuantía	70.694.148	65.031.499	-8,0	12,6
Terciario	Nº	6.698	6.764	1,0	62,3
	Cuantía	323.633.308	309.528.156	-4,4	59,9
Total	Nº	10.958	10.854	-0,9	100,0
	Cuantía	528.343.702	517.118.337	-2,1	100,0
		Riesgo vivo avalado atendiendo al Prestamista			
		31/12/2013	31/12/2014	% Var.	Partic. 2014 %
Entidades Crédito	Nº	5.391	5741	6,5	52,9
	Cuantía	399.971.863	404.377.924	1,1	78,2
Proveedores	Nº	155	136	-12,3	1,3
	Cuantía	3.761.543	3.479.821	-7,5	0,7
Admón. Publicas	Nº	5.362	4.961	-7,5	45,7
	Cuantía	122.904.939	108.386.864	-11,8	21,0
Otros	Nº	50	16	-68,0	0,2
	Cuantía	1.705.357	873.728	-48,8	0,2
Total	Nº	10.958	10.854	-0,9	100,0
	Cuantía	528.343.702	517.118.337	-2,1	100,0

Fuente: Consejería de Economía y Empleo de la Junta de Castilla y León

1.9.3 Ayudas directas promovidas por la Consejería de Agricultura y Ganadería y Préstamos a la Industria Agroalimentaria del Instituto Tecnológico Agrario de Castilla y León

1.9.3.1 Ayudas directas promovidas por la Consejería de Agricultura y Ganadería

La Ayuda a la medida de innovación recogida en el Programa de Apoyo 2014-2018 al Sector Vitivinícola Español, prevista por el Real Decreto 1079/2014, de 19 de diciembre, tiene por objeto desarrollar en el ámbito de Castilla y León la convocatoria de la ayuda a la medida de innovación recogida en el programa de apoyo 2014-2018 al sector vitivinícola español prevista en el Capítulo II, Sección 5ª, del Real Decreto 1079/2014, de 19 de diciembre.

El Reglamento (UE) n.º 1308/2013, del Parlamento Europeo y del Consejo, de 17 de diciembre de 2013, por el que se crea una organización común de mercados de los productos agrarios y por el que se derogan los Reglamentos (CE) n.º 922/72, (CE) n.º 234/79, (CE) n.º 1307/2001 y (CE) n.º

1234/2007, y el Reglamento (CE) n.º 555/2008 de la Comisión de 27 de junio de 2008, por el que establece normas de desarrollo del Reglamento (CE) n.º 479/2008 del Consejo, en lo relativo a los programas de apoyo, el comercio con terceros países, el potencial productivo y los controles en el sector vitivinícola, regulan las disposiciones sobre el programa de apoyo que los Estados miembros deben de presentar a la Comisión.

El primer programa de apoyo al sector vitivinícola español se reguló en España entre los ejercicios 2009 al 2013, a través del Real Decreto 244/2009, de 27 de febrero, para la aplicación de las medidas del programa de apoyo al sector vitivinícola español, que reguló las medidas admisibles de promoción de vino en terceros países, la destilación de alcohol de uso de boca, la reestructuración y reconversión de viñedo, la destilación de crisis y la destilación de subproductos.

Asimismo, el Real Decreto 1547/2011, de 31 de octubre, por el que se regula, la medida de inversiones recogida en el programa de apoyo al sector vitivinícola, estableció la normativa de inversiones a partir de 2012, dentro del programa de apoyo al sector vitivinícola español 2009-2013.

El Real Decreto 548/2013, de 19 de julio, para la aplicación de las medidas del programa de apoyo 2014-2018 al sector vitivinícola español, recogía el conjunto de disposiciones que desarrollan el programa de apoyo del sector vitivinícola español para la aplicación del segundo Programa de Apoyo quinquenal presentado por España a la Comisión Europea para el período 2014-2018, continuación del anterior. De él cabe destacar como novedades que se eliminan aquellas medidas incluidas en el primer periodo quinquenal cuyo periodo de aplicación derivado de la normativa de la Unión Europea finalizó en 2012, como son la destilación de alcohol para el uso de boca y la destilación de crisis, y se incluyen modificaciones en las condiciones de aplicación de las medidas de promoción y de reestructuración-reconversión de viñedos resultado de modificaciones del Reglamento(CE) n.º 555/2008, de la Comisión, de 27 de junio de 2008, operadas a través del Reglamento de Ejecución (UE) n.º 568/2012 de la Comisión, de 28 de junio de 2012, y del Reglamento de Ejecución (UE) n.º 202/2013 de la Comisión de 8 de marzo de 2013. En consecuencia, una vez expirada la vigencia del primer programa de apoyo 2009-2013 y considerando las modificaciones indicadas, se derogan los citados Reales Decretos 244/2009, de 27 de febrero, y 1547/2011, de 31 de octubre.

Posteriormente el Real Decreto 548/2013, de 19 de julio, ha sido modificado por el Real Decreto 549/2014, de 24 de junio, para incluir las nuevas disposiciones en materia de anticipos en las medidas de los Programas de Apoyo nacionales, recogidas en el Reglamento de Ejecución (UE) n.º 752/2013 de la Comisión, de 31 de julio de 2013, por el que se modifica el Reglamento (CE) n.º 555/2008.

En el marco de la reforma de la Política Agrícola Común (PAC) de 2013, se dictó el Reglamento (UE) nº 1308/2013, del Parlamento Europeo y del Consejo, de 17 de diciembre de 2013, por el que se crea una organización común de mercados de los productos agrarios y por el que se deroga, entre

otros, el Reglamento (CE) n.º 1234/2007. El nuevo reglamento incluye nuevas medidas y submedidas elegibles que pueden ser incorporadas en los respectivos Programas de Apoyo nacionales.

En base a lo anterior, se aprobó el Real Decreto 1079/2014, de 19 de diciembre, para la aplicación de las medidas del programa de apoyo 2014-2018 al sector vitivinícola.

El citado Real Decreto, se ha dictado también en virtud de la Ley 24/2003, de 10 de julio, de la Viña y del Vino, cuyo objeto es la ordenación básica, en el marco de la normativa de la Unión Europea, de la viña y del vino, así como su designación, presentación, promoción y publicidad.

Se ha decidido dar apoyo, con el objeto de mejorar la comercialización y la competitividad de los productos vitivinícolas, a las inversiones tangibles o intangibles destinadas al desarrollo de nuevos productos, procedimientos y tecnologías, relacionados con los productos que se describen en el anexo VII, parte II del Reglamento (UE) n.º 1308/2013 del Parlamento Europeo y del Consejo, de 17 de diciembre de 2013 y que se hayan producido en el territorio español. En la gestión de esta medida, y dentro del marco de sus competencias, participarán tanto la Administración General del Estado, a través del Ministerio de Agricultura, Alimentación y Medio Ambiente, como las Comunidades Autónomas.

Esta ayuda va dirigida a empresas que en el momento de la solicitud sean productoras, en España, de los productos que se describen en el anexo VII parte II del Reglamento (UE) n.º 1308/2013 del Parlamento Europeo y del Consejo, de 17 de diciembre de 2013, y a Organizaciones de productores de vino que desarrollen nuevos productos relacionados con el sector del vino o subproductos del vino o nuevos procedimientos y tecnologías que permitan desarrollar los productos vitícolas.

Los resultados de este programa de apoyo consistente en una ayuda nueva para el ejercicio 2014 se presentan en el *cuadro 1.9.3-3*. El número de solicitudes en Castilla y León ascendió a 228 con una inversión auxiliable de 103.949.422,96 euros y una ayuda máxima de 39.303.670,36 euros, que supone el 30,7% de la inversión.

El análisis de los resultados por provincias muestra una clara concentración de esta ayuda en las provincias de Valladolid y Burgos. Cabe señalar que en Valladolid se concentró el 48,7% del total de solicitudes y el 51,7% de la inversión auxiliable, y en el caso de Burgos, las solicitudes presentadas representaron el 32% del total con una inversión del 30,6%. En cuanto a las provincias con menor actividad, destaca Palencia, que no tiene ninguna solicitud mientras que en Salamanca y Soria se presentó una única solicitud en cada caso, en Ávila 2 y en Segovia 4.

Cuadro 1.9.3-1

**Programa de apoyo 2014-2018 al sector vitivinícola español. Ayudas 2014
(Inversiones)**

Provincia	Nº solicitudes	Inversión auxiliable	Ayuda máxima
Avila	2	1.027.546,03	411.018,40
Burgos	73	31.769.717,18	11.870.290,77
León	10	10.986.456,01	4.394.582,37
Palencia	0	0,00	0,00
Salamanca	1	800.796,69	320.318,67
Segovia	4	864.744,26	345.897,69
Soria	1	131.965,00	52.786,00
Valladolid	111	53.721.330,78	20.050.029,70
Zamora	26	4.646.867,01	1.858.746,76
Total	228	103.949.422,96	39.303.670,36

Nota: Ayuda nueva y la única que se ha tramitado en 2014 en Industrias agroalimentarias.

Fuente: Consejería de Agricultura y Ganadería de la Junta de Castilla y León.

En el ejercicio 2014 no existen datos relativos a las líneas directas de ayuda a industrias agroalimentarias, por lo que tampoco podemos facilitar información sobre su distribución sectorial y provincial como en ejercicios anteriores.

1.9.3.2 Préstamos a la Industria Agroalimentaria del Instituto Tecnológico Agrario de Castilla y León

Desde su creación, el Instituto Tecnológico Agrario de Castilla y León ha venido realizando distintas actuaciones para el desarrollo del sector agrario y alimentario de la Comunidad, destacando entre las mismas, desde el año 2010, las dirigidas a dar apoyo financiero a las empresas a través de la concesión de préstamos en libre concurrencia, dada la insuficiente participación del sector financiero en los proyectos de desarrollo empresarial, especialmente en el apoyo a las inversiones de interés territorial o estratégico en el ámbito de Castilla y León.

Ya en el ejercicio presupuestario 2013, el Instituto Tecnológico Agrario de Castilla y León firmó un contrato de financiación con el Banco Europeo de Inversiones (BEI) destinado a financiar proyectos de inversión promovidos por pequeñas y medianas empresas (PYMES) y empresas de mediana capitalización (MIDCAPS), destinándose tanto para inversiones como para circulante en condiciones muy ventajosas en cuanto a plazos, flexibilidad de los desembolsos, al permitir establecer períodos de carencia y bajos tipos de interés.

Dada la persistencia de la situación de escasez crediticia para atender las necesidades de las empresas y a la vista de la muy satisfactoria experiencia observada en el proceso de obtención de la financiación a través de los fondos del Banco Europeo de Inversiones y en el de su posterior gestión, resulta preciso dar continuidad a dicho proceso facilitando a las empresas del sector agrario y

alimentario que tengan dificultades para acceder al crédito, los recursos financieros ya disponibles y los que, dentro de los límites presupuestarios de aplicación, puedan ser ampliados a través de la firma en el futuro de un nuevo contrato con la citada institución financiera de la Unión Europea.

En este sentido, la Ley 12/2013 de 23 de diciembre, de Presupuestos Generales de la Comunidad de Castilla y León para 2014, dispone en el Capítulo II del Título VI, en su artículo 31.3, que durante el ejercicio 2014 el Instituto puede concertar operaciones de crédito a largo plazo por el importe de los activos financieros que constituya, siempre que reúnan los requisitos de los Acuerdos del Consejo de Política Fiscal y Financiera en relación con el endeudamiento de las Comunidades Autónomas y hasta el límite máximo de 100.000.000 euros.

El *cuadro 1.9.3-2* recoge los datos sobre préstamos del Instituto Tecnológico Agrario de Castilla y León (ITACyL), correspondientes a los años 2013 y 2014. Se observa un notable incremento en los tres conceptos considerados que se cifra en un 29,2% en el número de beneficiarios, un 173,45% en el importe concedido, y un 111,7% en el importe medio de los préstamos concedidos.

Cabe destacar los resultados de las provincias de Soria y Palencia, en el primer caso porque frente a ningún beneficiario en 2013, pasó a tener 5 en 2014 con un importe de 21.873.332 euros (el segundo más alto en la Comunidad) y un importe medio de 4.374.666,4 euros, y en el caso de Palencia porque los incrementos fueron superiores al 3.000% en el importe de los préstamos, mientras los beneficiarios únicamente se multiplicaron por 2,5.

En el extremo opuesto se encuentran las provincias de Burgos, Valladolid y Zamora, en las que el importe de los préstamos disminuyó en más del 80%.

Cuadro 1.9.3-2**Préstamos del Instituto Tecnológico Agrario, 2014 y 2013**

	Expedientes Concedidos		
	Nº Beneficiarios	Importe concedido	Importe medio
2014			
Ávila	1	200.000,00	200.000,00
Burgos	1	228.800,00	228.800,00
León	4	1.494.205,00	373.551,25
Palencia	7	66.630.060,22	9.518.580,03
Salamanca	3	3.346.030,00	1.115.343,33
Segovia	4	3.984.447,65	996.111,91
Soria	5	21.873.332,00	4.374.666,40
Valladolid	5	1.040.810,00	208.162,00
Zamora	1	1.202.298,00	1.202.298,00
Total	31	99.999.982,87	3.225.805,90
2013			
Ávila	1	2.400.000,00	2.400.000,00
Burgos	3	2.035.000,00	678.333,33
León	2	1.997.837,00	998.918,50
Palencia	2	2.040.000,00	1.020.000,00
Salamanca	3	2.490.000,00	830.000,00
Segovia	3	12.438.200,00	4.146.066,67
Soria	0	0,00	0,00
Valladolid	7	6.169.147,00	881.306,71
Zamora	3	7.000.000,00	2.333.333,00
Total	24	36.570.184,00	1.523.757,67

Fuente: Instituto Tecnológico Agrario de Castilla y León.

1.9.4 ADE Rural

ADE Rural nació como consecuencia del II Acuerdo Marco para la Competitividad e Innovación Industrial de Castilla y León 2010-2013 suscrito por la Junta de Castilla y León y los agentes económicos y sociales, siendo un servicio público para promover la actividad económica y la creación de nuevas empresas en el medio rural, así como para apoyar a las ya existentes con el objetivo de mejorar su competitividad.

Su puesta en funcionamiento se materializó mediante Acuerdo de 11 de abril de 2013 de la Junta de Castilla y León, implicando en su planificación, desarrollo y consecución de objetivos tanto a la Administración General como a la Administración Institucional de nuestra Comunidad. A partir de ese

momento se inició la prestación de servicios en el medio rural, mediante la cooperación estructurada de las actuaciones de la Consejería de Agricultura y Ganadería (en tanto que le corresponde promover, planificar, dirigir y ejecutar la política agraria y las actuaciones de desarrollo rural ligadas a la misma, contando con una importante red de unidades administrativas distribuidas por el territorio regional) y la Consejería de Economía y Empleo, a través de la Agencia de Innovación, Financiación e Internacionalización Empresarial (cuya finalidad es promover la competitividad del sistema productivo de Castilla y León, así como, favorecer y dar apoyo financiero a la estrategia empresarial de innovación).

Los servicios se prestan a través de las oficinas de las Secciones Agrarias Comarcales y las oficinas territoriales de la Agencia en cada provincia, los servicios territoriales de Agricultura y Ganadería y una extensa red de agentes dinamizadores pertenecientes a la Junta de Castilla y León, los ayuntamientos y las diputaciones provinciales, siendo estos servicios los consistentes en:

- Asesoramiento integral sobre las posibilidades y apoyos existentes en materia de internacionalización empresarial, innovación, financiación y mejora de la competitividad empresarial
- Estudio y análisis de las ideas del emprendedor para el desarrollo del proyecto planteado.
- Información sobre las posibilidades de localización industrial o empresarial y sobre los instrumentos de apoyo disponibles para los emprendedores.
- Acompañamiento en los proyectos empresariales.
- Acercamiento a empresas con el objetivo de definir los planes de actuación Comarcales.
- Servicios a través de la aceleradora de proyectos de la Agencia de Innovación, Financiación e Internacionalización Empresarial de Castilla y León (ADE2020).
- Asesoramiento financiero integral a las PYME rurales facilitándoles el acceso a acuerdos con entidades financieras.
- Asesoramiento sobre los trámites administrativos vinculados a los proyectos empresariales.
- Diseño e implementación de productos financieros adaptados a las necesidades de las empresas del medio rural tales como los microcréditos ADE Rural para empresas y emprendedores y préstamos a la industria agraria y alimentaria.
- Constitución de la empresa en 48 horas a través de los Puntos de Asesoramiento e Inicio de Tramitación (PAIT).
- Apoyo en la elaboración del plan de empresa.

En este sentido se ha atendido a 653 emprendedores/empresas en el ejercicio 2014 destacando, por el volumen de consultas, las provenientes de la provincia de Ávila, que suponen casi el 33% del total, triplicando a las siguientes –León, Zamora y Valladolid- que se encuentran cercanas al 10%.

Estos datos de las consultas, si los analizamos desde un punto de vista sectorial, se concentran principalmente en los sectores de “Comercio al por mayor y al por menor, reparación de vehículos de motor y motocicletas” (27,72%) y “Agricultura, ganadería, selvicultura y pesca” (24,96%), seguidos a considerable distancia por la “Hostelería” (12,86%) y la “Industria Manufacturera” (10,41%).

Por otro lado, dentro de este programa se han llevado a cabo durante 2014 actuaciones de apoyo económico a emprendedores y empresas ya constituidas en el medio rural, a través de Microcréditos ADE Rural y del Programa ADE Financia, según se observa en los *cuadros 1.9.4-1 y 1.9.4-2* y en el *gráfico 1.9.4-1*.

Con respecto a los Microcréditos ADE Rural que son concedidos a tipo de interés cero, cabe señalar que durante el año 2014 se han formalizado 55 operaciones de préstamos de inversiones y circulante para proyectos de emprendedores y empresas del medio rural, por un importe total de 3,2 millones de euros, según la siguiente distribución provincial (*cuadro 1.9.4-1*).

Cuadro 1.9.4-1
Microcréditos de ADE Rural, por provincias, 2014

Provincia	Proyectos financiados	Importe (euros)
Ávila	9	423.000
Burgos	2	58.000
León	9	254.500
Palencia	4	220.000
Salamanca	4	200.000
Segovia	4	245.000
Soria	5	280.000
Valladolid	15	1.198.000
Zamora	3	318.000
Total	55	3.196.500

Fuente: Consejería de Economía y Empleo de la Junta de Castilla y León.

La distribución sectorial muestra que el 44,2% del importe de los préstamos formalizados, tuvo como destino el proyecto del sector agrario y alimentario (*cuadro 1.9.4-2*).

Cuadro 1.9.4-2
Microcréditos ADE Rural, por sectores, 2014

Sector	%	Nº	Importe
Agrario y Agroalimentario	44,2	21	1.413.000
Comercio	15,4	10	491.500
Hostelería	9,2	9	295.000
Industria	15,3	4	490.000
Servicios	15,9	11	507.000
Total	100,0	55	3.196.500

Fuente: Consejería de Economía y Empleo de la Junta de Castilla y León.

En el marco del Programa ADE Financia existe entre sus productos uno específico destinado al apoyo financiero en el Medio Rural, con el objeto de apoyar proyectos de inversión empresarial y necesidades de capital circulante para autónomos y empresas viables en municipios de menos de 20.000 habitantes, producto del que se han formalizado en el ejercicio 2014 un total de 195 proyectos, que han supuesto un importe de préstamos de 15.623.700,00 euros.

La distribución sectorial de las 195 operaciones formalizadas se pueden ver en el *gráfico 1.9.4-1*.

Gráfico 1.9.4-1
Programa de apoyo financiero en el medio rural, 2014

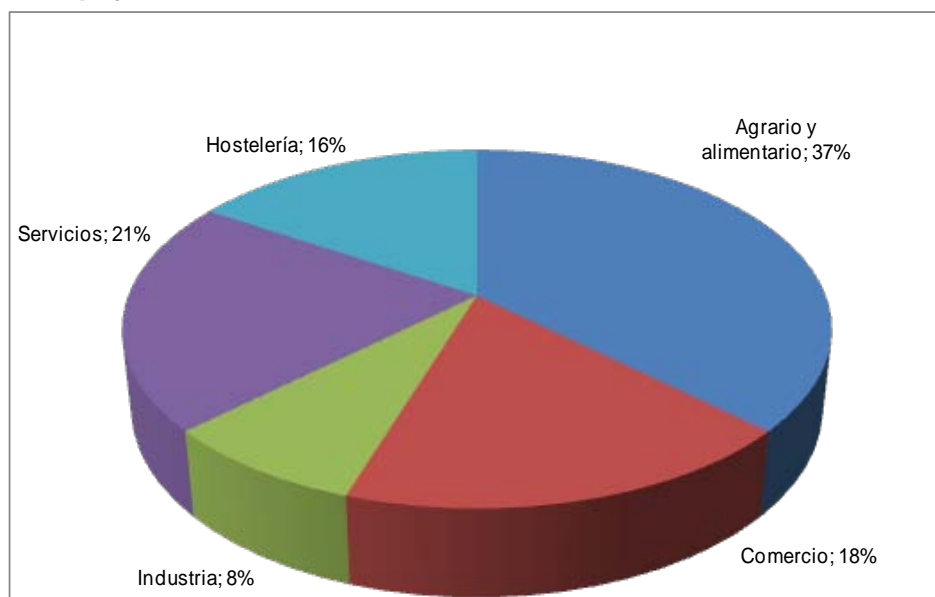

Fuente: Consejería de Economía y Empleo de la Junta de Castilla y León.

1.10 Infraestructuras de transporte y telecomunicaciones

1.10.1 Plan de Infraestructuras, Transporte y Vivienda. Pitvi 2012-2024

La Secretaría de Estado de Infraestructuras, Transporte y Vivienda del Ministerio de Fomento ha formulado, mediante Resolución del 5 de mayo de 2014, el Documento Final del Plan de Infraestructuras, Transporte y Vivienda, PITVI 2012-2024. El PITVI ha sido sometido al proceso de evaluación ambiental estratégica, prevista en la Ley 9/2006, de 28 de abril, sobre evaluación de los efectos de determinados planes y programas en el medio ambiente. Ello ha llevado aparejado la realización de una Información Pública del PITVI y de su ISA, que tuvo su inicio con el anuncio publicado en el BOE de 18 de enero de 2014. Este proceso de participación pública fue completado con la realización de consulta Transfronterizas a nuestros países vecinos: Francia, Portugal y Andorra, tal y como también establece la citada Ley 9/2006. Con fecha 18 de diciembre de 2014, se formuló la Memoria Ambiental correspondiente al PITVI 2012-2024, que establecía la viabilidad ambiental del mismo, mediante la Resolución conjunta de la Secretaría de Estado de Medio Ambiente del Ministerio de Agricultura, Alimentación y Medio Ambiente, y de la Secretaría de Estado de Infraestructuras, Transporte y Vivienda del Ministerio de Fomento.

Cuadro 1.10.1-1

Inversiones del Grupo Fomento realizadas en Castilla y León durante 2014
(miles de euros)

Provincia	Inversión
Avila	8.333
Burgos	161.610
León	171.400
Palencia	221.414
Salamanca	29.801
Segovia	7.619
Soria	50.455
Valladolid	100.863
Zamora	284.865
Varias provincias	48.885
Total	1.085.271

Fuente: Consejería de Fomento y Medio Ambiente de la Junta de Castilla y León.

Cuadro 1.10.1-2**Inversión en los principales proyectos****(miles de euros)**

Proyecto	Inversión
LAV Valladolid-Burgos-Vitoria	142.138
LAV Venta de Baños-Palencia-León-Asturias	115.747
LAV Variante de Pajares	89.028
Conexión ferroviaria Palencia-Santander	60.034
Electrificación Medina-Fuentes de Oñoro	11.729
LAV Galicia-Olmedo-Lubián-Orense	303.852

Fuente: Consejería de Fomento y Medio Ambiente de la Junta de Castilla y León.

1.10.2 Infraestructuras viarias

En materia de inversiones en infraestructuras, el año 2014 se ha caracterizado, al igual que en 2013, por un fuerte impulso a las infraestructuras ferroviarias y una menor dotación de las carreteras.

En diciembre de 2014, el Ministerio de Fomento formalizó el contrato de obras de la Autovía de Castilla, A-62, tramo Fuentes de Oñoro-Frontera con Portugal (conexión IP-5), en la provincia de Salamanca. Esta actuación forma parte del itinerario internacional que une por carretera Portugal y Castilla y León con Europa central, compuesto por el lado de España por la autovía A-62, la autopista AP-1 y la autovía A-1, y por el lado portugués por la autopista IP-5. Este tramo es el último que falta por construir para completar la autovía A-62 y permitirá conectar con la autopista portuguesa IP-5. El tramo contará con dos enlaces: enlace de Fuentes de Oñoro, que conecta con la carretera N-620 a través de la cual se accederá a dicha localidad, y enlace de la Frontera que conectará la autovía con la carretera CV-49 a Aldea del Obispo mediante la cual se accede también al pueblo nuevo de Fuentes de Oñoro.

Cuadro 1.10.2-1
Autovía Salamanca-Fuentes de Oñoro. A-62

Tramo	Longitud Kms	Presupuesto Vigente M€	Situación Actual
Salamanca (N) – Salamanca (O)	17,10	54,79	En servicio desde mayo de 2006
Salamanca (O) – Aldeahuela de la Bóveda	22,20	40,99	En servicio desde noviembre de 2003
Aldeahuela de la Bóveda – Martín de Yeltes	25,40	48,09	En servicio desde octubre de 2004
Martín de Yeltes – Ciudad Rodrigo	32,90	58,69	En servicio desde julio de 2005
Ciudad Rodrigo – Fuentes de Oñoro	18,06	33,15	En servicio desde diciembre de 2008
Conexión Autovía de Castilla – IP-5. Fuentes de Oñoro – Vilar Formoso	5,02	28,86	Licitadas las obras el 10/01/14. Plazo: 40 meses. Plazo de presentación de ofertas: 19/05/14. Apertura: 09/07/14.

Nota: Las filas sombreadas que aparecen en los cuadros comprendidos entre 1.10.2.1 y el 1.10.3.3 muestran las actuaciones realizadas durante el ejercicio 2014 en las principales vías, tanto de carreteras como de ferrocarriles con el fin de facilitar su lectura.

Fuente: Consejería de Fomento y Medio Ambiente de la Junta de Castilla y León.

Durante 2014 no se registraron avances en las obras correspondientes a la adecuación, reforma y conservación del corredor norte. Autovía A-1, ni en la adecuación, reforma y conservación del corredor norte. Autovía A-2; ni tampoco en las obras de adecuación, reforma y conservación del corredor noroeste. Autovía A-6 (*cuadros 1.10.2.-2, 1.10.2-3 y 1.10.2-4*).

Cuadro 1.10.2-2
Adecuación, reforma y conservación del corredor norte. Autovía A-1

Tramo	Longitud Kms	Presupuesto Vigente M€	Situación Actual
Santo Tomé del Puerto - Burgos (p.k. 101,0 al 247,0)	146,00	475,24	Adjudicado el contrato de concesión de obra pública para su conservación y explotación el 15/11/07 (BOE 26/11). Plazo: 19 años. Plazo para las obras de acondicionamiento: 29 meses.

Fuente: Consejería de Fomento y Medio Ambiente de la Junta de Castilla y León.

Cuadro 1.10.2-3**Adecuación, reforma y conservación del corredor norte. Autovía A-2**

Tramo	Longitud Kms	Presupuesto Vigente M€	Situación Actual
L.P. Soria/Guadalajara – Calatayud (p.k. 139,5 al 232,8)	93,30	350,03	Adjudicado el contrato de concesión de obra pública para su conservación y explotación el 15/11/07 (BOE 26/11). Plazo: 19 años. Plazo para las obras de acondicionamiento: 29 meses.

Fuente: Consejería de Fomento y Medio Ambiente de la Junta de Castilla y León.

Cuadro 1.10.2-4**Adecuación, reforma y conservación del corredor noroeste. Autovía A-6**

Tramo	Longitud Kms	Presupuesto Vigente M€	Situación Actual
Adanero - Benavente (p.k. 110,0 al 268,0)	146		Adjudicado el anteproyecto el 25/02/08 (BOE 13/03). Plazo: 12 meses.

Fuente: Consejería de Fomento y Medio Ambiente de la Junta de Castilla y León.

En el mes de julio, el Ministerio de Fomento puso en servicio dos nuevos enlaces en la carretera N-I en Burgos, el enlace norte de Briviesca (conocido como enlace de El Vallés), y el enlace de la N-I con la N-232, en la variante de Santa María de Ribarredonda.

En el mes de diciembre, el Ministerio de Fomento abrió al tráfico la totalidad de las obras de acondicionamiento de la N-I, entre la variante de Monasterio de Rodilla y Cubo de Bureba, en la provincia de Burgos.

Cuadro 1.10.2-5
Mejora de la N-I

Tramo	Longitud Kms	Presupuesto Vigente M€	Situación Actual
Acondicionamiento (autovía). Condado de Treviño	9,5	47,01	En servicio desde noviembre de 2006
Autovía Burgos – Miranda de Ebro	75,00	650,00	Licitado el Estudio Informativo el 04/05/10. Plazo: 24 meses. Plazo de presentación de ofertas: 07/06/10. Apertura: 19/07. Por Resolución de la Secretaría de Estado de Planificación e Infraestructuras de 14/07/10 (BOE 16/07), se anula la licitación del contrato "por razones técnicas".
Variante de Pancorbo y conexión con la variante de Miranda de Ebro	12,30		Por Resolución de la D.G. de Carreteras de 15/12/09 se declara cerrado el expediente del Estudio Informativo que fue adjudicado el 18/12/01 (BOE 17/01/02) con un plazo de 14 meses. Es la misma Resolución por la que se autoriza la Orden de Estudio del E.I. de la Autovía Burgos - Miranda de Ebro.
Variante de Santa María Ribarredonda	4,23	8,60	En servicio desde diciembre de 2013
Acondicionamiento entre la variante de Monasterio de Rodilla y Cubo de Bureba	29,1	36,25	En servicio desde diciembre de 2014
Variante de Monasterio de Rodilla	5,39	25,68	Adjudicado el proyecto de trazado y construcción el 16/12/09 (BOE 27/01/10). Plazo: 20 meses.
Acondicionamiento entre Rubena y Fresno de Rodilla	5,66	7,24	Proyecto de trazado aprobado definitivamente el 24/10/05 (BOE 23/11).

Fuente: Consejería de Fomento y Medio Ambiente de la Junta de Castilla y León.

En la Autovía de la Plata.A-66, no se registraron avances a lo largo del año 2014 (*cuadro 1.10.2-6*).

Cuadro 1.10.2-6
Autovía de la Plata. A-66

Tramo	Longitud Kms	Presupuesto Vigente M€	Situación Actual
La Robla – León	21,00	65,10	Adjudicado el E.I. el 12/09/07 (BOE 13/10). Plazo: 24 meses.
Valverde de la Virgen (A-66) – Ardón	17,50	51,06	En servicio desde diciembre de 2003.
Ardón – Villamañán	14,50	38,78	En servicio desde diciembre de 2003.
Villamañán – LE-412	21,00	46,32	En servicio desde noviembre de 2003.
LE-412 – Villabrázaro	11,1	28,95	En servicio desde noviembre de 2003.
Benavente – Zamora	49,00	1.054,86 M€ (suma del importe anual del canon por prestación de servicio entre el 01/01/2014 y el 31/12/2041)	Adjudicada la Concesión de Obra Pública para la Ejecución, Conservación y Explotación (BOE 08/03/2013). Plazo de la concesión: 30 años. Plazos de construcción: 28 meses el tramo 1 (Castrogonzalo - Santovenia), 30 meses el tramo 2 (Santovenia - Fontanillas de Castro) y 28 meses el tramo 3 (Fontanillas de Castro - Zamora). Inicio de las obras (colocación de la 1ª piedra): 23/09/13
Zamora (N) – Río Duero (N-122)	11,30	36,92	En servicio desde abril de 2007.
Río Duero (N-122) – Zamora (S)	11,7	41,57	En servicio desde abril de 2009.
Morales del Vino – Corrales	8,50	25,43	En servicio desde diciembre de 2008.
Corrales – Cubo del Vino	13,50	27,90	En servicio desde diciembre de 2008.
Cubo del Vino – Calzada de Valdunciel	14,26	34,55	En servicio desde mayo de 2009.
Calzada de Valdunciel – Salamanca (N)	9,94	23,79	En servicio desde octubre de 2008.
Salamanca (N) – Autovía de Castilla	3,73	12,66	En servicio desde julio de 2008.
Circunvalación SO de Salamanca	5,00	20,87	En servicio desde mayo de 2006.
Circunvalación SO de Salamanca – Salamanca (S)	2,40	7,84	En servicio desde octubre de 2007.
Salamanca (S) – Cuatro Calzadas	16,10	40,00	En servicio desde octubre de 2007.
Cuatro Calzadas – Montejo	14,90	36,17	En servicio desde agosto de 2009.
Montejo – Guijuelo	13,10	29,18	En servicio desde julio de 2009.
Guijuelo – Soriuela	11,00	23,41	En servicio desde diciembre de 2008.
Soriuela – Béjar	11,60	24,78	En servicio desde mayo de 2009.
Béjar – L.C.A. Extremadura	8,33	31,52	En servicio desde junio de 2010.
Puerto de Béjar – Aldeanueva del Camino (S)	17,20	68,21	En servicio desde febrero de 2003.

Fuente: Consejería de Fomento y Medio Ambiente de la Junta de Castilla y León.

Con respecto a la Autovía del Duero.A-11, el Ministerio de Fomento ha aprobado el expediente de información pública y definitivamente el Anteproyecto del tramo Quintanilla de Arriba (oeste)-Tudela de Duero, de la Autovía del Duero A-11 en la provincia de Valladolid.

El trazado escogido por el Anteproyecto para la A-11 en este tramo, supone la construcción de una autovía de nuevo trazado al norte de la N-122, atravesando el páramo, frente a la otra alternativa considerada de duplicar la N-122 por el valle del Duero.

Cuadro 1.10.2-7
Autovía del Duero. A-11

Tramo	Longitud Kms	Presupuesto Vigente M€	Situación Actual
Los Rábanos (A-15) – La Mallona	20,60	96,64	Adjudicado el proyecto de trazado y construcción el 12/02/07 (BOE de 03/03). Plazo: 12 meses.
La Mallona – Venta Nueva (excluido el enlace de La Mallona)	6,68	23,80	Adjudicadas las obras el 02/07/08 (BOE 01/09). Plazo: 32 meses.
Enlace de La Mallona	1,35	1,53	Adjudicadas las obras el 13/08/09 (BOE 29/09). Plazo: 6 meses.
Venta Nueva – Enlace de Santiuste	16,00	64,71	Adjudicadas las obras el 02/07/09 (BOE 23/07). Plazo: 38 meses.
Enlace de Santiuste – Variante de El Burgo de Osma	8,37	29,67	Adjudicadas las obras el 24/06/09 (BOE 16/07). Plazo: 34 meses.
Variante de El Burgo de Osma	9,58	33,54	En servicio desde diciembre de 2004.
Variante de El Burgo de Osma – Enlace de San Esteban de Gormaz (O)	11,05	28,89	Adjudicadas las obras el 14/04/09 (BOE 13/05). Plazo: 41 meses.
Enlace de San Esteban de Gormaz (O) – Variante de Langa de Duero	12,82	47,07	Adjudicadas las obras el 02/07/09 (BOE 23/07). Plazo: 39 meses.
Variante de Langa de Duero – Variante de Aranda de Duero (E) (excluido el semienlace oeste de Langa de Duero)	20,66	64,13	Adjudicadas las obras el 08/07/08 (BOE 04/09) (no se incluye el semienlace oeste de Langa de Duero). Plazo: 45 meses
Semienlace oeste de Langa de Duero	0,84	0,91	Adjudicadas las obras el 23/12/09 (BOE 08/01/10). Plazo: 6 meses.
Variante de Aranda de Duero	15,17	54,17	Adjudicadas las obras el 29/04/08 (BOE 31/05). Plazo: 24 meses.
Aranda de Duero (O) – Tudela de Duero	70	194,64	Emitida la D.I.A. el 02/11/06 (BOE 16/11). Aprobado SÓLO el expediente de información pública. Falta por aprobar definitivamente el subtramo Quintanilla de Arriba (oeste) - Tudela de Duero.
Aranda de Duero (O) - Quintanilla de Arriba (O)	42,50	132,00	Aprobado definitivamente el E.I. de este subtramo el 09/07/07 (BOE 09/08).
Castrillo de la Vega - L.P. de Valladolid	14,00		Adjudicado el proyecto de trazado y construcción el 21/05/08 (BOE 10/07). Plazo: 12 meses. En información pública desde el 11/03/09 el documento de ajustes de trazado desde la progresiva 66+000 a la 69+500 y desde la progresiva 72+600 a la 74+600.
L.P. de Burgos - Quintanilla de Arriba (O)	28,50	95,00	Adjudicado el proyecto de trazado y construcción el 11/04/08 (BOE 31/05). Plazo: 12 meses.
Quintanilla de Arriba (O) – Tudela de Duero	34,94	168,51	Emitida la D.I.A. del Anteproyecto el 17/07/12 (BOE 15/08). La longitud y el presupuesto corresponden a la alternativa seleccionada denominada "Alternativa Duero Norte" e informada favorablemente por la D.I.A.

Continúa

Continuación

Quintanilla de Arriba (O) - Quintanilla de Onésimo (este)	9,00	68,00	Adjudicados los proyectos de trazado y construcción el 02/03/09 (BOE 20/03) (conjuntamente con el anteproyecto del tramo que los engloba). Plazo: 18 meses.
Quintanilla de Onésimo (este) - Tudela de Duero	18,00		En servicio desde julio de 2002.
Tudela de Duero – Valladolid (duplicación de calzada)	14,20	32,92	
Tordesillas – Villaester	16,40	28,80	En servicio desde abril de 2003.
Villaester – Toro	14,66	27,50	En servicio desde marzo de 2004.
Toro – Zamora	32,26	98,16	En servicio desde septiembre de 2005.
Ronda norte de Zamora	6,15	21,57	En servicio desde julio de 2010.
Ronda norte de Zamora – Ricobayo	17,20	70,78	Adjudicado el proyecto de trazado y construcción el 08/06/09 (BOE 06/07). Plazo: 18 meses.
Ricobayo - Fonfría	20,20	78,87	Adjudicado el proyecto de trazado y construcción el 18/02/09 (BOE de 30/03). Plazo: 18 meses.
Fonfría - Alcañices	17,80	73,11	Adjudicado el proyecto de trazado y construcción el 18/02/09 (BOE de 30/03). Plazo: 18 meses.
Alcañices – frontera portuguesa	16,60	116,92	Adjudicado el proyecto de trazado y construcción el 08/10/09 (BOE 27/10). Plazo: 18 meses.

Fuente: Consejería de Fomento y Medio Ambiente de la Junta de Castilla y León.

En la Autovía de Burgos a Aguilar de Campoo.A-13, en la Autovía de Palencia a Benavente.A-65, y en la Autovía de Navarra.A-15 no se han realizado actuaciones durante 2014 (cuadros 1.10.2-8, 1.10.2-9 y 1.10.2-10).

Cuadro 1.10.2-8
Autovía de Burgos a Aguilar de Campoo. A-73

Tramo	Longitud Kms	Presupuesto Vigente M€	Situación Actual
Variante de Villatoro – Quintanaortuño	9,00	38,87	En servicio desde junio de 2013.
Quintanaortuño – Montorio	12,90	45,00	Adjudicado el proyecto de trazado y construcción el 15/09/08 (BOE 09/10). Plazo: 12 meses.
Montorio – Santa Cruz del Tozo	17,10	89,94	Aprobado el expediente de información pública y definitivamente el proyecto de trazado el 16/12/09 (BOE 11/02/10).
Santa Cruz del Tozo – Pedrosa de Valdelucio	14,30		Proyecto de trazado en información pública (BOE 09/09/09).
Pedrosa de Valdelucio - Bäscones de Valdivia	12,16	38,81	Adjudicadas las obras el 06/04/09 (BOE 13/05). Plazo: 41 meses.
Bäscones de Valdivia - Aguilar de Campoo	5,71	37,29	Adjudicadas las obras el 24/04/09 (BOE 14/05). Plazo: 41 meses.

Fuente: Consejería de Fomento y Medio Ambiente de la Junta de Castilla y León.

Cuadro 1.10.2-9
Autovía de Palencia a Benavente. A-65

Tramo	Longitud Kms	Presupuesto Vigente M€	Situación Actual
Duplicación variante norte de Palencia	6,66	14,38	En servicio desde julio de 2007.
A-6 (Villalpando) - Villafrechós	25,00		Adjudicado el proyecto de trazado y construcción el 29/12/08 (BOE 16/03/09). Plazo: 12 meses.
Villafrechós - Ampudia	27,50	101,83	Adjudicado el proyecto de trazado y construcción el 23/09/08 (BOE 28/10). Plazo: 12 meses.
Ampudia - Palencia	25,00	75,60	Adjudicado el proyecto de trazado y construcción el 13/12/07 (BOE 25/01/08). Plazo: 12 meses.

Fuente: Consejería de Fomento y Medio Ambiente de la Junta de Castilla y León.

Cuadro 1.10.2-10
Autovía de Navarra. A-15

Tramo	Longitud Kms	Presupuesto Vigente M€	Situación Actual
Medinaceli (A-2) – Radona	12,11	68,96	Adjudicadas las obras el 30/10/07 (BOE 09/01/08). Plazo: 40 meses.
Radona – Sauquillo del Campo	14,03	37,24	En servicio desde diciembre de 2010.
Sauquillo del Campo – Almazán	16,08	44,81	En servicio desde diciembre de 2013
Almazán – Cubo de la Solana	13,35	27,99	En servicio desde diciembre de 2008.
Cubo de la Solana – Los Rábanos (A-11)	8,53	23,60	En servicio desde diciembre de 2009.
Los Rábanos (A-11) – Soria	7,3	27,51	En servicio desde junio de 2009.
Los Rábanos (A-11) – Fuensaúco (tramo de conexión del Medinaceli - Soria con el Soria - AP-15)	16,60	106,18	Adjudicado el proyecto de trazado y construcción el 05/12/06 (BOE 09/01/07). Plazo: 12 meses.
Fuensaúco – Villar del Campo	15,80	52,00	Adjudicado el proyecto de trazado y construcción el 08/04/11 (BOE 18/04). Plazo: 12 meses.
Enlace de Villar del Campo - Conexión con la variante de Ágreda (oeste)	18,70	60,00	Adjudicado el proyecto de trazado y construcción el 11/07/08 (BOE 14/08). Plazo: 12 meses.
Variante de Ágreda	8,90	39,93	En servicio desde marzo de 2007.
Ágreda (este) – L.C.A. Navarra	16,50	60,00	Adjudicado el proyecto de trazado y construcción el 29/12/10 (BOE 14/06/11). Plazo: 12 meses.

Fuente: Consejería de Fomento y Medio Ambiente de la Junta de Castilla y León.

En 2014, el Ministerio de Fomento aprobó el expediente de información pública del proyecto de trazado de la Autovía A-12, Camino de Santiago, tramo Villamayor del Río-Villafranca de los Montes de Oca en la provincia de Burgos, y se emitió Declaración de Impacto Ambiental del proyecto de trazado correspondiente al tramo comprendido entre Ibeas de Juarros y Burgos (*cuadro 1.10.2-11*).

Cuadro 1.10.2-11
Autovía Camino de Santiago. A-12

Tramo	Longitud Kms	Presupuesto Vigente M€	Situación Actual
Santo Domingo de la Calzada - Villamayor del Río	16,00	65,20	Adjudicado el proyecto de construcción el 10/11/10 (BOE 06/12). Plazo: 24 meses.
Villamayor del Río - Villafranca Montes de Oca	16,6	108,30	Aprobado el expediente de información pública del proyecto de trazado el 27/12/13 (BOE 27/11/14).
Villafranca Montes de Oca - Ibeas de Juarros	23,50	119,50	Adjudicado el proyecto de trazado y construcción el 18/07/11 (BOE 01/10). Plazo: 24 meses.
Ibeas de Juarros - Burgos	7,00	67,03	Emitida DIA del Proyecto de trazado el 30/12/14 (BOE 10/02/15).

Fuente: Consejería de Fomento y Medio Ambiente de la Junta de Castilla y León.

La situación de la autovía Valladolid-León.A-60, en el momento de elaborar este Informe no ha variado con respecto al año pasado (*cuadro 1.10.2-12*). No obstante, cabe señalar que se están ejecutando las obras de remodelación de la travesía de Villanubla de la carretera N-601, en la provincia de Valladolid, carretera que ha pasado a tener un carácter de servicio al tráfico local, ya que el tráfico de medio y largo recorrido emplea la autovía A-60.

Cuadro 1.10.2-12
Autovía Valladolid – León. A-60

Tramo	Longitud Kms	Presupuesto Vigente M€	Situación Actual
Valladolid – Villanubla (accesos al aeropuerto)	16,60	39,68	En servicio desde octubre de 2013
Villanubla – Santas Martas	89,07	365,48	Aprobado el expediente de información pública y definitivamente el Estudio Informativo el 08/03/10 (BOE 17/04).
Santas Martas – León	27,30	120,21	Adjudicadas las obras el 10/04/08 (BOE 03/06). Plazo: 42 meses. En servicio PARCIALMENTE desde el 30/10/12 (tramo Puente de Villarente - León: 7, 3 km. y 39,21 M€)

Fuente: Consejería de Fomento y Medio Ambiente de la Junta de Castilla y León.

En la Autovía Ponferrada-Orense, como novedad hay que señalar que el presupuesto y la longitud que figuran en el *cuadro 1.10.2-13*, corresponden a la alternativa informada favorablemente en la Declaración de Impacto Ambiental, que varía respecto de la propuesta en el estudio informativo. En el resto de las autovías y autopistas que se analizan en este epígrafe (*cuadros 1.10.2-14, 4.10.2-15 y 1.10.2-16*) no se han registrado actuaciones durante el último año.

Cuadro 1.10.2-13
Autovía Ponferrada - Orense. A-76

Tramo	Longitud Kms	Presupuesto Vigente M€	Situación Actual
Ponferrada – Orense	125,30	1.221,64	Aprobado el expediente de información pública y definitivamente el E.I. el 12/12/13 (BOE 08/02/14). El presupuesto y la longitud corresponden a la alternativa informada favorablemente en la D.I.A., que varía respecto de la propuesta en el E.I.

Fuente: Consejería de Fomento y Medio Ambiente de la Junta de Castilla y León.

Cuadro 1.10.2-14
Autovía Ávila - Maqueda. A-40

Tramo	Longitud Kms	Presupuesto Vigente M€	Situación Actual
Ávila – Maqueda	89,64	1.035,08	Estudio Informativo en información pública desde el 18/09/08 (aprobado provisionalmente el 30/07/08)

Fuente: Consejería de Fomento y Medio Ambiente de la Junta de Castilla y León.

Cuadro 1.10.2-15
Conexión Autopista Dos Mares - AP-68

Tramo	Longitud Kms	Presupuesto Vigente M€	Situación Actual
Límite de Navarra con La Rioja - Miranda de Ebro	139,50		Aprobado el expediente de información oficial y pública y definitivamente el E.I. el 15/11/12 (BOE 20/12; corrección de errores: BOE 03/01/13) SÓLO del tramo IV (circunvalación de Logroño), alternativa AP-68 (aprovechamiento de la infraestructura existente).

Fuente: Consejería de Fomento y Medio Ambiente de la Junta de Castilla y León.

Cuadro 1.10.2-16
Autopista Dos Mares - AP-69

Tramo	Longitud Kms	Presupuesto Vigente M€	Situación Actual
A-67 - Miranda de Ebro	111,389	639,11	Aprobado el expediente de información pública y finalizado el Estudio Informativo de la Autopista de peaje el 07/09/10 (BOE 18/10). La D.I.A. es desfavorable a la ejecución de esta conexión.

Fuente: Consejería de Fomento y Medio Ambiente de la Junta de Castilla y León.

Cuadro 1.10.2-17
Autovía Segovia - A-1 por N-110

Tramo	Longitud Kms	Presupuesto Vigente M€	Situación Actual
Segovia - Santo Tomé del Puerto (A-1, por la N-110)	60,00	-	Adjudicado el Estudio Previo el 22/11/07 (BOE 13/12). Plazo: 18 meses.

Fuente: Consejería de Fomento y Medio Ambiente de la Junta de Castilla y León.

En cuanto a las actuaciones en el medio urbano (*cuadro 1.10.2-18*), durante 2014 el Ministerio de Fomento ha reactivado las obras del tramo Villabilla de Burgos y Quintanadueñas de la autovía de circunvalación de Burgos BU-30. El presupuesto de Inversión en obra es de 74,85 millones de euros.

El Ministerio de Fomento ha aprobado provisionalmente (junio 2014) el proyecto de trazado de la reordenación de las gloriets de Hospitales y Parque de la Granja, situadas en la Ronda Este de León, y se ha iniciado el proceso de información pública. El presupuesto de licitación de las obras definidas por este proyecto se estima en 2,1 millones de euros.

En el mes de julio entró en servicio la autovía VA-30, Ronda Exterior Este a Valladolid, entre la Autovía del Duero (A-11) y la Autovía de Castilla (A-62). Este tramo es el tercero y último de la Autovía VA-30 que completa la nueva circunvalación desde la A-62 (pk 114) hasta la misma A-62 (pk 129).

Se sometió a información pública el Estudio Informativo y el Estudio de Impacto Ambiental de la Ronda Exterior Oeste VA-30 de Valladolid. El Estudio Informativo se aprobó provisionalmente el 22 de octubre de 2014, con un presupuesto base de licitación de 41,05 millones de euros para la construcción de este nuevo tramo de 8,24 kilómetros.

Cuadro 1.10.2-18

Actuaciones en el medio urbano

Recorrido	Tramo	Longitud Kms	Presupuesto Vigente M€	Situación Actual
Salamanca	Acondicionamiento de la SA-11 (acceso norte a Salamanca), p.k. 336,800 a 338,600	1,80	3,53	Adjudicadas las obras (nota de prensa del Mº de Fomento de 10/03/08). Plazo: 10 meses. Paralizadas desde noviembre de 2008.
Miranda de Ebro	Variante de población. A-1	11,72	31,50	En servicio desde noviembre de 2006.
León	León – Cembranos. N-630 (acceso sur)	7,80	46,69	En servicio desde diciembre de 2012.
	Ronda Sur. N-601 – N-630	5,00	18,91	En servicio desde septiembre de 2002.
	Ronda Sur. N-630 – A-66	7,10	27,34	En servicio desde abril de 2007.
	Conexión de la A-60 con la Ronda Este (LE-20)		22,00	Adjudicado el Estudio Informativo el 11/03/08 (BOE 01/04). Plazo: 18 meses.
Burgos	Nuevo acceso al aeropuerto de Burgos	1,29	2,99	En servicio desde julio de 2008.
	Variante norte N-623: Burgos – Villatoro	5,00	55,43	En servicio desde abril de 2008.
	Variante norte N-I: Villafría – Rubena	7,78	30,91	En servicio desde abril de 2008.
	Variante de Villatoro a Quintanaortuño (Quintanilla de Vivar- Quintanaortuño)	9	38,87	En servicio desde junio de 2013
	Ronda Noroeste: Villalbilla de Burgos – Quintanadueñas	9,10	68,68	Adjudicadas las obras el 29/05/08 (BOE 16/06). Plazo: 24 meses.
	Ronda Noroeste: Quintanadueñas – Villatoro y conversión en autovía del tramo Villímar – Villatoro de la variante norte N-623	4,50 + 3,50	63,84	Adjudicadas las obras el 21/06/07 (BOE 11/07). Plazo: 34 meses.
Ávila	Ronda Oeste. Autovía León – Burgos – Autovía de Castilla	5,30	23,73	En servicio desde septiembre de 2006.
	Duplicación de calzada. A-51	9,72	15,74	En servicio desde octubre de 2006.
	Ronda Exterior Sur (VA-30). CL-601 – A-62	7,00	47,81	En servicio desde junio de 2010
	Ronda Exterior Sur (VA-30). Polígono de San Cristóbal (conexión Ronda Exterior Sur – Ronda Exterior Este)	2,51	22,03	En servicio desde octubre de 2010.
Valladolid	Ronda Exterior Este. N-122 – A-62	13,10	95,36	En servicio desde julio de 2014.
	Ronda exterior oeste. Enlace entre la Ronda Exterior Sur (VA-30) y la A-60 (p.k. 129,8 de la A-62) - Enlace de la N-601 con la A-60 (p.k. 5,6 de la A-60)	8,416	41,06	Iniciada la fase de información pública del Estudio Informativo y del Estudio de Impacto Ambiental con la publicación del anuncio en el BOE de 03/11/14 (aprobación provisional: 22/09/14). La longitud y el presupuesto corresponden a la alternativa recomendada en el E.I. denominada "Alternativa 2".

Recorrido	Tramo	Longitud Kms	Presupuesto Vigente M€	Situación Actual
Segovia	Conversión en autovía de la SG-20. Circunvalación.	15,53	63,75	Aprobado el expediente de información pública y definitivamente el proyecto de trazado el 11/12/09 (BOE 12/01/10).
	Duplicación de calzada del tramo de la N-110 entre la SG-20 y la CL-605 y reordenación de accesos del tramo CL-605			Adjudicado el Estudio Informativo el 13/05/08 (BOE 10/06). Plazo: 18 meses.

Fuente: Consejería de Fomento y Medio Ambiente de la Junta de Castilla y León.

Actuaciones de la Junta de Castilla y León

Los datos relativos al Programa de Infraestructuras Viarias de la Junta de Castilla y León (*cuadro 1.10.2-19*), reflejan una disminución de la inversión que ha pasado de 143.405.637,78 euros en 2013, a 120.023.580,09 euros en 2014 (-16,3%). En cinco provincias se redujo la inversión, destacando los casos de León (-45%) y Soria (-32%), mientras en las cuatro restantes la inversión creció especialmente en la provincia de Salamanca (31,6%).

La distribución porcentual de la inversión por provincias en 2014 fue, con carácter general, similar a la de 2013, con la excepción de la provincia de León, que pasó de recibir el 25,3% de la inversión total anual, a un 16,2%, aunque sigue siendo una de las provincias con mayor dotación. Los mayores porcentajes de inversión correspondieron a Burgos (16,6%), León (16,2%), Segovia (13,2%), Valladolid (12,5%) y Palencia (12,2%), y los menores a Soria (5,8%), Ávila (6,6%), Zamora (8,2%) y Salamanca (8,8%).

Cuadro 1.10.2-19

Programa de infraestructuras viarias (453A01) de la Junta de Castilla y León: Inversión por provincias en Castilla y León, 2013-2014 (según presupuestos)

Provincia	Inversión (Crédito obligado)				
	2013		2014		% var. 2013-2014
	Euros	% s/total	Euros	% s/total	
Sin provincializar	15.253.514,06	----	11.301.237,41		
Ávila	8.640.593,05	6,74	7.213.228,48	6,63%	-25,9
Burgos	23.998.479,03	18,73	17.996.741,46	16,55%	-10,5
León	32.442.065,81	25,32	17.614.098,07	16,20%	-25,0
Palencia	11.192.787,09	8,73	13.229.002,67	12,17%	18,2
Salamanca	7.249.831,79	5,66	9.539.014,77	8,77%	31,6
Segovia	13.640.344,54	10,64	14.385.963,20	13,23%	5,5
Soria	9.261.653,52	7,23	6.246.208,26	5,75%	-32,6
Valladolid	12.224.182,97	9,54	13.579.080,01	12,49%	11,1
Zamora	9.502.185,92	7,41	8.919.005,78	8,20%	-6,1
Total	143.405.637,78	100,00	120.023.580,09	100,00%	-16,3

Fuente: Consejería de Fomento y Medio Ambiente de la Junta de Castilla y León.

Ejecución del Plan Regional de Carreteras 2008-2020

El Plan Regional de Carreteras, es la principal herramienta de la Junta de Castilla y León para programar sus actuaciones en materia de infraestructuras viarias. Incorpora los criterios y principios convenidos en el acuerdo del Diálogo Social con los agentes sociales y económicos.

Según la información contenida en los cuadros 1.10.2-20, 1.10.2-21 y 1.10.2-22, no se ha realizado ninguna actuación nueva en 2014 ni en autovías, ni en nuevas carreteras, ni tampoco en accesos a ciudades y desdoblamientos ni en variantes de población.

Cuadro 1.10.2-20
Autovías

Provincia	Carretera	Tramo	Situación
Ávila	CL-501	Santa María del Tiétar-Piedralaves	Estudio Informativo Redactado.
Burgos	CL-628	Medina de Pomar - Villarcayo	Estudio Informativo Redactado.
	CL-622	León - La Bañeza	Estudio Informativo Redactado.
	CL-626	Villablino - Piedrafita	Descartada por la DIA.
León	CL-626	La Magdalena - La Robla	Estudio Informativo redactado. Pendiente de que el MM.FF. apruebe alternativa León – La Robla.
	CL-631	Toreno - Páramo	En fase de Evaluación de Impacto.
Palencia	CL-613	Palencia - Paredes de Nava	Estudio Informativo Redactado.
	CL-615	Palencia - Carrión	Estudio Informativo Redactado.
Salamanca	CL-510	Salamanca - Alba de Tormes	Estudio Informativo Redactado
	CL-605	Segovia - Santa María Real de Nieva	Estudio Informativo Redactado.
Segovia	---	Conexión CL-601 - CL-605 (Ronda Noroeste)	Estudio Informativo Redactado.
Soria	CL-101	Agreda - Almazán (N-111)	Estudio Informativo redactado. (No mejora la alternativa del MM.FF.)
	CL-602	Medina del Campo – CL-601	Estudio Informativo Redactado.
Valladolid	CL-600	Ronda Supersur (Simancas-Tudela de Duero)	Estudio Informativo Redactado. (No mejora la alternativa del MM.FF.)

Fuente: Consejería de Fomento y Medio Ambiente de la Junta de Castilla y León.

Cuadro 1.10.2-21
Nuevas carreteras

Provincia	Carretera	Tramo	Situación
Burgos	CL-629	Conexión con N-623	Se ha rescindido el contrato de obras
León	Nueva	Conexión LE-510 - N-630 (Puente sobre Río Esla)	En servicio desde 2012
	LE-482	LE-482 Pinos - L.C. Asturias	Estudio Informativo redactado
Salamanca	CL-526	Acceso a A-62	Estudio informativo aprobado
	SA-300	Villamayor - N-630	Pendiente licitación del EI
Soria	SO-920	El Burgo de Osma	Estudio informativo aprobado
Zamora	Nueva	Conexión la Cabrera - Sanabria	Pendiente de nuevos estudios
	ZA-125	L. P. León- N-525	Pendiente de licitar el estudio previo.

Fuente: Consejería de Fomento y Medio Ambiente de la Junta de Castilla y León.

Cuadro 1.10.2-22
Acceso a ciudades y desdoblamientos

Provincia	Carretera	Tramo	Situación
Ávila	CL-505	Acceso a Ávila	Estudio previo redactado
Burgos	BU-740	Miranda de Ebro - L.P.País Vasco	Estudio previo redactado
León	CL-623	Nuevo acceso a León	Estudio previo redactado
	LE-142	Acceso a Ponferrada	Estudio previo redactado
	LE-311	Nuevo acceso a León	Estudio previo redactado
Palencia	P-405	Palencia – Villalobón	Estudio previo redactado. El MM.FF. tiene previsto estudiar una nueva conexión desde la A-67 a Palencia.
Salamanca	CL-512	Acceso a Salamanca (SA-20)	Estudio previo redactado
	CL-517	Acceso a Salamanca	Estudio previo redactado
	SA-605	Acceso a Salamanca	Estudio previo redactado
Segovia	CL-601	Segovia - La Granja	Estudio previo redactado
Valladolid	CL-610	Valladolid - Puente Duero	Estudio previo redactado
	VA-140	Valladolid - Renedo	Estudio Informativo en redacción
	VA-113	Valladolid - Cabezón	Estudio Informativo en redacción
Zamora	CL-527	Nuevo puente Río Duero. Conexión carreteras CL-527-N-122	En servicio desde 2013
	CL-527	Acceso a Zamora	Estudio previo redactado. Se estudiará una solución con el MM.FF.
	CL-527	Acceso a Zamora	Estudio previo redactado
	CL-527	Acceso a Zamora	Estudio previo redactado

Fuente: Consejería de Fomento y Medio Ambiente de la Junta de Castilla y León.

En el cuadro 1.10.2.23 se refleja la situación de las variantes de población en las diferentes provincias de Castilla y León. Como únicas novedades cabe señalar que en la CL-602 en la variante de Nava del Rey (Valladolid) se ha aprobado el estudio informativo y en la CL-612 en la variante de San Martín de Valderaduey (Zamora) se dispone ya del proyecto redactado.

Cuadro 1.10.2-23
Variantes de población

Provincia	Carretera	Variante	Situación
Ávila	CL-605	Arévalo	Estudio Informativo redactado
	CL-605	Aldeaseca	Estudio Informativo redactado
	CL-605	Barromán	Estudio Informativo redactado
Burgos	CL-619	Villalba de Duero	Estudio Informativo aprobado
	CL-619	Tórtoles de Esgueva	Estudio Informativo redactado
	CL-619	Olmedillo de Roa	Estudio Informativo redactado
	CL-619	Ventosilla	Estudio Informativo redactado
	CL-117	Salas de los Infantes	Estudio Informativo aprobado
	BU-502	Poza de la Sal	Estudio Informativo redactado
	BU-901	Mecerreyes	Estudio Informativo aprobado
León	CL-626	Llanos de Alba (La Robla)	Proyecto redactado
	CL-626	Villaseca de Laciana	Estudio Informativo aprobado. Deriva de la D.I.A. del Estudio Informativo de la autovía Villablino-AP-66
	CL-626	Piedrafita	Estudio Informativo aprobado. Deriva de la D.I.A. del Estudio Informativo de la autovía Villablino-AP-66
	CL-626	Cabrillanes.	Estudio Informativo aprobado. Deriva de la D.I.A. del Estudio Informativo de la autovía Villablino-AP-66
	CL-626	Truébano y Villasecino	Estudio Informativo aprobado. Deriva de la D.I.A. del Estudio Informativo de la autovía Villablino-AP-66
	CL-626	Huergas de Babia	Estudio Informativo redactado
	CL-626	La Robla.	Estudio Informativo redactad.
	CL-626	La Vecilla	Estudio Informativo redactado
	CL-631/CL626	Rioscuro-Villablino	Proyecto redactado
	CL-631	Corbón del Sil	En fase de Declaración de Impacto Ambiental
	CL-631	Palacios del Sil	En fase de Declaración de Impacto Ambiental
	CL-631	Cuevas del Sil	En fase de Declaración de Impacto Ambiental
	LE-125	Herreros de Jamuz	Estudio Informativo redactado
	LE-125	Nogarejas	Estudio Informativo redactado
	LE-125	Castrocontrigo	Estudio Informativo redactado
	LE-164	Vega de Yeres	Estudio Informativo aprobado
	LE-164	Pombriego	Tramitándose con el planeamiento
	LE-512	Palanquinos	Estudio Informativo aprobado
	LE-713	Cacabelos	Estudio Informativo redactado
Palencia	CL-619	Villaviudas	Estudio Informativo aprobado
	CL-619	Baltanás	Estudio Informativo redactado
	CL-619	Cevico Navero	Estudio Informativo redactado
	CL-626	Guardo	En ejecución de obras
	CL-626	Heras de la Peña	Estudio Informativo aprobado
	CL-626	Cervera de Pisuerga	Proyecto redactado
	CL-626	Aguilar de Campoo	Estudio Informativo redactado

Continúa

Continuación

Salamanca	CL-510	Alba de Tormes (Puente río Tormes)	Estudio Informativo redactado
	CL-517	Golpejas	Estudio Informativo redactado
	CL-517	Villarmayor	Estudio Informativo redactado
	CL-517	Zafrón	Estudio Informativo redactado
	CL-517	Villaseco de los Gamitos	Estudio Informativo redactado
	CL-517	Villar de Peralonso	Estudio Informativo redactado
	CL-517	Vitigudino	Estudio Informativo redactado
	CL-517	Cerralbo	Estudio Informativo redactado
	CL-517	Lumbrales	Estudio Informativo redactado
	CL-517	La Fregeneda	Estudio Informativo redactado
	CL-610	Rágama	Estudio Informativo aprobado.
	SA-801	Aldeaseca	Estudio Informativo aprobado
	SA-810	Babilafuente	Proyecto redactado
Segovia	CL-603	Cantalejo	Estudio Informativo aprobado
	CL-603	Cabezuela	Estudio Informativo aprobado
	CL-603	Turégano	Estudio Informativo aprobado
	CL-605	Aldeanueva del Codonal	Estudio Informativo redactado
	CL-605	Montuenga	Estudio Informativo redactado
	SG-205	Hontalvilla.	Estudio Informativo redactado
	SG-342	Cuellar.	Estudio Informativo en redacción
	SG-343	Santiuste de S. Juan Bautista	Estudio Informativo redactado
Soria	CL-101	Villasayas	En redacción de Proyecto
	SO-615	Yanguas	Estudio Informativo aprobado
Valladolid	CL-600	Tudela	Estudio Informativo aprobado por el planeamiento municipal
	CL-602	Olmedo	Estudio Informativo aprobado
	CL-602	Nava del Rey	Estudio Informativo aprobado por el planeamiento municipal
	CL-602/ 610	Medina del Campo.	Estudio Informativo redactado
	CL-610	Villanueva de Duero	Estudio Informativo aprobado
	CL-610	Serrada	Estudio Informativo aprobado
	CL-610	La Seca	Estudio Informativo aprobado
Zamora	CL-527	Bermillo de Sayago	Estudio Informativo aprobado
	CL-612	S. Martín de Valderaduey	Proyecto redactado
	CL-612	Castronuevo	Estudio Informativo aprobado
	CL-612	Cañizo	Estudio Informativo aprobado
	ZA-610	Moraleja del Vino	En redacción de Proyecto

Fuente: Consejería de Fomento y Medio Ambiente de la Junta de Castilla y León.

El cuadro 1.10.2-24, recoge las inversiones realizadas por las nueve Diputaciones Provinciales en materia de carreteras en los años 2013 y 2014

Cuadro 1.10.2-24
Inversiones de las Diputaciones Provinciales en materia de carreteras, 2013-2014
(euros)

	2013					2014				
	Importe Proyecto	Importe Adjudicación	Certificaciones aprobadas	% Certificación s/adjudicación	% Certificación s/plan o proyecto	Importe Proyecto	Importe Adjudicación	Certificaciones aprobadas	% Certificación s/adjudicación	% certificación s/plan o proyecto
Ávila	878.852,56	652.878,20	519.240,83	79,50	59,10	2.267.345,85	1.707.137,31	1.712.334,53	100,30	75,50
Burgos	2.635.613,34	1.885.803,58	n.d.	n.d.	n.d.	7.431.960,22	5.404.591,28	4.433.227,81	82,03	59,65
León	22.033.571,35	17.462.914,05	17.462.914,05	100,00	79,26	8.535.513,00	6.746.430,51	6.746.430,51	100,00	79,03
Palencia	1.318.677,99	1.095.114,21	1.095.114,21	100,00	83,05	2.982.041,03	2.493.822,25	2.011.639,69	80,66	67,46
Salamanca	9.072.494,56	7.363.367,01	6.341.614,73	72,54	58,87	9.072.494,56	7.363.367,01	6.341.614,73	72,54	58,87
Segovia	742.114,36	628.074,75	515.240,40	82,03	69,43	352.662,99	283.000,15	283.000,15	100,00	82,25
Soria	n.d.	n.d.	n.d.	n.d.	n.d.	4.823.732,02	3.926.754,54	1.899.273,87	48,37	39,37
Valladolid	100.000,00	72.660,01	72.660,01	100,00	72,66	5.803.066,73	4.367.394,78	1.757.754,65	48,13	36,22
Zamora	10.208.193,67	7.334.866,69	2.044.284,27	27,87	n.d.	20.579.849,56	15.069.945,17	3.880.850,69	-	-

Fuente: Diputaciones Provinciales de Castilla y León.

1.10.3 Infraestructuras ferroviarias

En el mes de septiembre, el Ministerio de Fomento aprobó a través de Adif Alta Velocidad, la licitación del contrato de duplicación de vía y electrificación en el tramo Puesto de Banalización Río Duero y la estación de Valladolid-Campo Grande, perteneciente a la línea de Alta Velocidad Madrid-Segovia-Valladolid, ya en servicio. Esta actuación que atraviesa los términos municipales de Laguna de Duero y Valladolid, tiene como origen el Puesto de Banalización de Río Duero y finaliza en la Estación Valladolid-Campo Grande.

Además de la duplicación y electrificación de la vía de ancho internacional entre los puntos indicados, se desarrollarán otra serie de actuaciones que supondrán la modificación de las cabeceras norte y sur de la estación, la optimización de estacionamientos, y otras actuaciones complementarias. Este contrato podrá estar cofinanciado por las Ayudas RTE-T a través del mecanismo financiero CEF (Conectar Europa).

En octubre se adjudicaron las obras del proyecto constructivo del nuevo complejo ferroviario de la nueva Red Arterial ferroviaria (RAF) de Valladolid.

En el mes de noviembre se adjudicó el contrato de las obras de adecuación de las instalaciones de señalización, sistemas de protección del tren, telecomunicaciones y control de tráfico centralizado (CTC) para la ampliación de la vía tramo Río Duero-Valladolid, perteneciente a la Línea de Alta Velocidad Madrid-Segovia-Valladolid, ya en servicio.

Con la próxima entrada en servicio de las nuevas conexiones de Alta Velocidad entre Valladolid-Venta de Baños-Burgos y Valladolid-Venta de Baños-Palencia-León, se hace necesario aumentar la capacidad de la Línea Alta Velocidad Madrid-Segovia-Valladolid. Para ello, ADIF Alta Velocidad acometerá la duplicación de vía y una serie de obras entre las que figura la instalación de una nueva señalización en el trayecto entre el Puesto de Banalización de Río Duero y la estación de Valladolid. La actuación incluye la colocación de dispositivos de detección de presencia de tren, señales, elementos, para el control y supervisión de los motores de los accionamientos de los desvíos, equipos para el suministro de energía, red de cables, equipos interiores propios del enclavamiento sistemas ASFA y ERTMS, telecomunicaciones fijas y móviles y todos los elementos necesarios para obtener una instalación completa y totalmente operativa, tanto en el equipamiento de alta velocidad como en el de red convencional.

Cuadro 1.10.3-1
Madrid-Segovia-Valladolid (350 km/h)

Recorrido	Tramo	Longitud Kms	Presupuest o Vigente M€	Situación Actual
Madrid – Segovia – Valladolid (350 km/h.)			214,08	Adjudicadas las obras de plataforma y vía el 31/10/08 (BOE 26/11). Plazo: 32 meses
	Conexión ferroviaria en ancho UIC entre las Estaciones de Atocha y Chamartín	7,391 (6,911 de túnel)	0,20	Adjudicada la redacción del proyecto constructivo de las instalaciones de línea aérea de contacto y centro de transformación asociado el 02/02/09 (publicado en la web de ADIF el 25/02. Plazo: 5 meses
	Nuevo vial de acceso a la estación de alta Velocidad de Segovia	2,40	2,32	En servicio desde el noviembre de 2008
	Nuevo vial de acceso al edificio ferroviario de Olmedo	1,28	0,92	Adjudicadas las obras el 04/03/11 (BOE 17/03). Plazo: 5 meses.
	Madrid - Segovia - Valladolid	179,5	4,205,00	En servicio desde diciembre de 2007
	Río Duero – Pinar de Antequera	5,44	76,20	En servicio desde marzo de 2012
			17,84	Adjudicado el proyecto, obra y mantenimiento de la adecuación de las instalaciones de señalización, sistemas de protección de tren, telecomunicaciones y CTC para la duplicación de vía del tramo de A.V. Río Duero-Valladolid Campo Grande el 28/11/14 (publicado en la web de ADIF-A.V. el 05/12). Plazo: 36 meses
	Accesos e integración urbana del ferrocarril en Valladolid		15,44	Licitadas las obras de duplicación de vía y electrificación en el tramo entre el PB Río Duero y la estación Valladolid Campo Grande el 03/10/14. Plazo: 6 meses. Plazo de presentación de ofertas: 25/11/14. Apertura: 07/01/15
			108,24	Adjudicadas las obras de plataforma de la variante este de mercancías el 26/11/07 (BOE 09/01/08). Plazo: 27 meses
	Variante este de mercancías	17,50		Adjudicados los proyectos de electrificación e instalaciones de seguridad y comunicaciones de la variante este el 03/07/09 (BOE 22/08). Plazo: 18 meses
	Túnel del Pinar de Antequera – Túnel urbano	2,75		Adjudicado el Proyecto de plataforma y vía el 10/10/08 (BOE 06/12). Plazo: 18 meses

Recorrido	Tramo	Longitud Kms	Presupuest o Vigente M€	Situación Actual
	Túnel urbano	6,14 (4,68 de túnel propiamen e dicho)		Adjudicado el Proyecto de Plataforma y Vía el 30/05/08 (BOE 21/06). Plazo: 24 meses
	Túnel urbano – Nudo norte de Valladolid	2,34	12,64	Adjudicadas las obras de plataforma y vía el 30/10/09 (BOE 27/11). Plazo: 12 meses
		8,6	36,75	Adjudicada la obra civil, vía y electrificación, Fase I, el 24/06/11 (BOE 25/08; formalización del contrato: 11/07). Plazo: 12 meses
	Estación de Valladolid Campo Grande – Nudo norte de Valladolid		8,75	Adjudicado el suministro y transporte de aparatos de vía (incluye también la estación de Venta de Baños) el 27/07/11 (publicado en la web de ADIF el 09/08). Plazo: 12 meses
			9,23	Adjudicadas las instalaciones de seguridad y comunicaciones el 28/10/11 (publicado en la web de ADIF el 07/11)
			136,95	Adjudicadas las obras el 05/05/09 (BOE 10/07). Plazo: 30 meses
		7,5	13,75	Adjudicadas por ADIF las obras de vía, electrificación, instalaciones de seguridad y comunicaciones del ramal de acceso al nuevo complejo ferroviario el 26/10/12 (BOE 13/12; formalización del contrato: 26/11) (financiadas al 100% por la Sociedad Valladolid Alta Velocidad 2003). Plazo: 8 meses
	Nuevo complejo ferroviario		2,83	Adjudicadas por ADIF las obras de la subestación de tracción multitensión para el nuevo complejo ferroviario el 26/11/12 (publicado en la web de ADIF el 11/12/12; financiadas al 100% por la Sociedad Valladolid Alta Velocidad 2003)
			6,67	Adjudicadas las obras del proyecto constructivo del nuevo complejo ferroviario de la nueva RAF de Valladolid. Seguridad y comunicaciones. Fase 1, el 31/10/14 (publicado en la web de ADIF-AV el 19/12). Plazo: 7 meses

Fuente: Consejería de Fomento y Medio Ambiente de la Junta de Castilla y León.

Cuadro 1.10.3-2**Medina del Campo-Valladolid. Enlaces de las líneas de A.V. Madrid-Valladolid y Madrid-Galicia (350 km/h)**

Tramo	Longitud Kms	Presupuesto Vigente M€	Situación Actual		
Medina del Campo – Valladolid (enlaces de las Líneas de A.V. Madrid – Valladolid y Madrid – Galicia)	24,34	100,00	Estudio	Informativo	aprobado definitivamente el 18/02/05 (BOE 25/03)
Valdestillas – Río Duero	11,50		Tramo incluido en la L.A.V. Madrid – Valladolid. En servicio desde diciembre de 2007		
Ramal de conexión hacia Valladolid del tramo Olmedo - Zamora de la L.A.V. Madrid – Galicia	15,69	64,26	Adjudicado el proyecto de plataforma el 08/08/08 (BOE 19/09). Plazo: 12 meses		
		9,96	Adjudicado el suministro y transporte de traviesas (incluido en la Fase I del tramo Olmedo - Zamora) el 26/10/12 (publicado en la web de ADIF el 09/11). Plazo: 12 meses		
Bifurcación a Salamanca: enlace del PAET de Medina del Campo con la línea de Medina del Campo a Salamanca	3,5 (doble vía) + 2,5 + 3,3 (bifurcaciones de vía única para conectar con la LAV M-OR)	36,72	Adjudicadas las obras de plataforma el 16/09/10 (BOE 21/10). Plazo: 24 meses		
		9,96	Adjudicado el suministro y transporte de traviesas (incluido en la Fase I del tramo Olmedo - Zamora) el 26/10/12 (publicado en la web de ADIF el 09/11)		
		27,01	Adjudicado el transporte y suministro de carril (incluido en el tramo Olmedo - Zamora) el 28/09/12 (publicado en la web de ADIF el 10/10). Plazo: 12 meses		

Fuente: Consejería de Fomento y Medio Ambiente de la Junta de Castilla y León.

El Ministerio de fomento aprobó en el mes de octubre, a través de ADIF Alta Velocidad, la adjudicación del contrato de ejecución para la protección acústica del tramo comprendido entre Valladolid y Venta de Baños (Palencia), inscrito en las líneas de Alta Velocidad Valladolid-Venta de Baños-Palencia-León y Venta de Baños-Burgos del corredor Norte-Noroeste de Alta Velocidad.

El Ministerio de Fomento adjudicó el contrato para el montaje de vía de la línea Alta Velocidad Venta de Baños-Burgos en el tramo Nudo de Venta de Baños-Quintana del Puente.

Entre Valladolid y Palencia hay que señalar la licitación, realizada en el mes de junio, de la realización y pruebas de carga e inspecciones de puentes (hasta León). Se adjudicaron los proyectos constructivos, ejecución de las obras, conservación y mantenimiento de las instalaciones de enclavamientos, sistemas de protección de tren, CTC, sistemas auxiliares de detección, telecomunicaciones fijas, GSM-R e instalaciones de protección y seguridad (hasta León). Se adjudicó

el suministro y transporte de aparatos de dilatación (hasta León), se adjudicó el suministro y transporte de desvíos ferroviarios, fase I y se adjudicó el montaje de vía.

Por otra parte, en el tramo Valladolid-Nudo de Venta de Baños se adjudicaron las obras de las instalaciones de protección civil y seguridad de los túneles.

En el mes de septiembre el Consejo de Ministros autorizó al Ministerio de Fomento a licitar a través de ADIF Alta Velocidad, el montaje de vía en los tramos Quintana del Puente (Palencia)-Estépar (Burgos) y Estépar-Estación de Burgos (Fase I), de la línea de Alta Velocidad Venta de Baños-Burgos, correspondiente al Corredor Norte-Noroeste de Alta velocidad. Se trata de dos contratos: Quintana del Puente-Estépar y Estépar-Estación de Burgos (Fase I).

El primero de estos dos tramos engloba los subtramos de plataforma Quintana del Puente-Villodrigo (Palencia), Villodrigo-Villazopeque (Burgos) y Villazopeque-Estépar. Además del montaje de vía y desvíos de un semi PAET (Puesto de Adelantamiento y Estacionamiento de Trenes) en las inmediaciones del río Arlanzón.

Por su parte, el tramo Estépar-Estación de Burgos (Fase I), parte de dos tramos diferenciados: el de nueva construcción entre Estépar y la Variante Ferroviaria de Burgos y la propia variante, ya en servicio, de ancho convencional.

Asimismo, el proyecto define la construcción de un cambiador de ancho en la estación de Burgos-Rosa de Lima, cuya ejecución se licitará en un proyecto independiente.

Dentro de este mismo corredor Norte-Noroeste de Alta Velocidad, se encuentra ya en ejecución el montaje de vía de los tramos Valladolid-Venta de Baños-Palencia-León y en fase de licitación el montaje de vía del tramo Nudo Venta de Baños-Quintana del Puente. Va a ser cofinanciado por las Ayudas RTE-T a través del mecanismo financiero CEF “Conectar Europa”.

En el mes de marzo, se adjudicaron los proyectos constructivos, ejecución de las obras, conservación y mantenimiento de las instalaciones de enclavamientos, sistemas de protección de tren, CRC, sistemas auxiliares de detección, telecomunicaciones fijas, GSM-R e instalaciones de protección y seguridad. Se adjudicó el suministro y transporte de desvíos ferroviarios fase I. se adjudicó el suministro y transporte de travesías fase II; se adjudicaron las obras de las instalaciones de protección civil y seguridad de los túneles, así como el suministro y transporte de aparatos de dilatación.

Por otra parte, se licitaron las obras del proyecto de construcción de protecciones acústicas y mejora de la accesibilidad en la estación de Venta de Baños.

El Ministerio de Fomento, en el mes de septiembre, aprobó a través de ADIF Alta Velocidad, la licitación del montaje de vía en el subtramo Estépar (Burgos)-Estación de Burgos-Rosa de Lima (Fase I), de la Línea de Alta Velocidad Venta de Baños-Burgos, correspondiente al corredor Norte-Noroeste de Alta Velocidad. También se construirá un cambiador de ancho en la estación burgalesa. El citado subtramo está formado por dos tramos diferenciados; el de nueva construcción entre Estépar y la Variante Ferroviaria de Burgos, y la propia Variante (ya en servicio) de ancho convencional.

La Línea Alta Velocidad León-Asturias (variante de Pajares) ha sido cofinanciada dentro del período 2000-2006 por el Fondo FEDER, a través del PO Integrado de Castilla y León, y del POI de Asturias, en las obras de plataforma de los túneles de Pajares. En el período 2007-2013, han sido cofinanciadas por el Fondo de Cohesión dentro del PO Fondo de Cohesión-FEDER, las obras de plataforma de los subtramos La Robla-Túneles de Pajares y Túneles de Pajares-Pola de Lena, y montaje de vía e instalaciones y diversas actuaciones adicionales en el interior de los túneles, con una ayuda estimada de 389 millones de euros.

En el mes de abril se adjudicó la ejecución de las obras y realización del mantenimiento de las instalaciones de enclavamientos, sistemas de protección del tren, telecomunicaciones fijas, control de tráfico centralizado, sistemas auxiliares y de protección y seguridad, en el tramo La Robla-Pola de Lena; se adjudicó la ejecución del proyecto de construcción y mantenimiento de instalaciones de protección civil y seguridad de los túneles, del tramo La Robla-Pola de Lena; se adjudicó el suministro y transporte de desvíos ferroviarios y apartados de dilatación polivalentes para el tramo La Robla-Pola de Lena. Se licitaron las obras civiles complementarias exteriores del tramo La Robla-Pola de Lena; se adjudicó la instalación del subsistema radio (BSS) GSM-R del tramo La Robla-Pola de Lena, y se licitaron las obras de ejecución del proyecto de construcción de las protecciones acústicas.

Por otra parte, se adjudicó el montaje de vía del tramo La Robla-Túneles de Pajares (Pola de Gordón). En la Variante de Pajares, se adjudicó el montaje de vía del tramo Túneles de Pajares-Pola de Lena.

El Ministerio de Fomento aprobó en el mes de septiembre, a través de ADIF Alta Velocidad, una inversión global de 542,7 millones de euros para la instalación de diversos equipamientos y el suministro de materiales destinados a la construcción de la línea de Alta Velocidad Madrid-Galicia. La inversión más significativa corresponde a la adjudicación de la redacción de los proyectos constructivos, ejecución de las obras, conservación y mantenimiento de las instalaciones de enclavamientos, sistemas de protección del tren, control de tráfico centralizado, sistemas auxiliares de detección, telecomunicaciones fijas, GSM-R e instalaciones de protección y seguridad en el tramo Olmedo-Orense. El contrato también incluye la conservación y mantenimiento de la instalaciones existentes en el tramo Orense-Santiago, ya en servicio.

Además el consejo de administración de ADIF Alta Velocidad, aprobó en la misma fecha la licitación de cinco contratos de suministro y transporte de balastro para el tramo Zamora-Pedralba de la Pradería, también en la Línea de Alta Velocidad Madrid-Galicia.

También se adjudicó la ejecución de las obras del proyecto constructivo de enlace entre la LAV Olmedo-Zamora y la línea convencional y cambiador de ancho.

En el mes de febrero se adjudicó el anteproyecto, proyecto básico y proyecto de construcción de la nueva estación en Medina del Campo de la línea de alta velocidad Madrid-Galicia, y en el mes de marzo se licitaron las obras, que incluyen la realización de todas las actuaciones relacionadas con la construcción del nuevo edificio de viajeros, de la plataforma ferroviaria y de los andenes, así como de la urbanización del entorno.

En el mes de octubre se adjudicaron las obras de adecuación de la estación de Zamora, y se adjudicó el contrato de fabricación, suministro, transporte y descarga de los elementos del sistema de vía en placa. En el tramo Zamora-Pedralba de la Pradería, se licitó el suministro y transporte de balastro, subtramos 1, 2, 3, 4 y 5, y se autorizó la licitación del suministro y transporte de carril.

La Línea de Alta Velocidad Madrid-Galicia, en la que se integra el tramo Olmedo-Zamora-Orense, será cofinanciada por el Fondo Europeo de Desarrollo Regional (FEDER) a través del Programa Operativo de Galicia 2007-2013.

En el mes de octubre, el Ministerio de Fomento inició el proceso de información pública para la evaluación ambiental complementaria del proyecto de electrificación del tramo Salamanca-Fuentes de Oñoro de la línea ferroviaria Medina del Campo-Salamanca-Fuentes de Oñoro.

En la línea Palencia-La Coruña, se adjudicaron las obras de la supresión del paso a nivel de los Tres Pasos en el mes de noviembre. Se adjudicó la realización de pruebas de carga e inspecciones de puentes.

Además se adjudicaron las obras de las instalaciones de cambio de ancho de León; se adjudicaron los proyectos constructivos, ejecución de las obras, conservación y mantenimiento de las instalaciones de enclavamientos, sistemas de protección de tren, CTC, sistemas auxiliares de detección, telecomunicaciones fijas, GSM-R e instalaciones de protección y seguridad se adjudicó el suministro y transporte de aparatos de dilatación; se adjudicó el suministro y transporte de desvíos ferroviarios fase I; se adjudicaron las obras de ejecución del proyecto de construcción de protecciones acústicas, y se adjudicaron las obras de adecuación del enclavamiento de ancho convencional de León por la modificación del esquema de vías y las conexiones con la red de Ávila.

En el tramo Palencia-Villada, se adjudicó el montaje de vía en el mes de abril. En el tramo Villada-León, se adjudicó el montaje de vía en el mes de mayo.

Por otra parte, se adjudicaron las obras del nuevo paso superior sobre el ferrocarril, de la carretera ente Onzonilla y Torneros de Bernesga, dentro del proyecto de integración urbana del ferrocarril en León.

Cuadro 1.10.3-3

Situación del ferrocarril en Castilla y León

Recorrido	Tramo	Longitud Kms	Presupuesto Vigente M€	Situación Actual
Madrid - Hendaya	Valladolid – Burgos – Vitoria			Licitada la redacción de los proyectos básicos y constructivos de las bases de montaje de vía y acopios de balasto el 09/07/09. Plazo: 9 meses. Plazo de presentación de ofertas: 08/09/09. Apertura: 18/09.
	Valladolid – Burgos y Venta de Baños – Palencia			Adjudicados los proyectos funcional, básico y constructivo de las instalaciones de telecomunicaciones móviles GSM-R (conjuntamente con los tramos Palencia - León y León - Pola de Lena) el 05/06/09 (publicado en la web de ADIF el 25/06). Plazo: 5 meses.
				Adjudicado el proyecto constructivo del montaje de vía el 09/06/10 (publicado en la web de ADIF el 11/06). Plazo: 6 meses.
			0,85	Licitada la realización de pruebas de carga e inspecciones de puentes (hasta León) el 21/04/14. Plazo: 12 meses. Plazo de presentación de ofertas: 09/06/04. Apertura: 26/06.
			45,69	Licitada el 08/11/13 la ejecución de las instalaciones de la línea aérea de contacto (catenaria) y sistemas asociados (hasta León). Plazo: 18 meses. Plazo de presentación de ofertas: 03/01/14. Apertura: 14/01.
	Valladolid – Palencia		34,57	Licitado el suministro y transporte de carril (hasta León y conjuntamente con el tramo Venta de Baños - Burgos) el 10/12/13. Plazo: 12 meses. Plazo de presentación de ofertas: 28/01/14. Apertura: 12/02.
			44,96	Licitadas las obras y el mantenimiento de las subestaciones eléctricas de tracción y centros de autotransformación asociados, telemando de energía y líneas de alta tensión (hasta León) el 10/12/13 (constituye la Fase I del conjunto del contrato, que incluye la denominada Fase II que corresponde a la subestación eléctrica de tracción y centros de transformación asociados y telemando de energía del tramo Venta de Baños - Burgos). Plazo: 44 meses (10 meses obras Fase I + 10 meses obras Fase II + 24 meses mantenimiento). Plazo de presentación de ofertas: 31/01/14. Apertura: 13/02.

Recorrido	Tramo	Longitud Kms	Presupuesto Vigente M€	Situación Actual
			410,40	Adjudicados los proyectos constructivos, ejecución de las obras, conservación y mantenimiento de las instalaciones de enclavamientos, sistemas de protección de tren, CTC, sistemas auxiliares de detección, telecomunicaciones fijas, GSM-R e instalaciones de protección y seguridad (hasta León) el 28/03/14 (publicado en la web de ADIF el 23/04). Plazo: 24 meses (proyecto y obra) + 20 años (mantenimiento). Conjuntamente con el tramo Venta de Baños - Burgos.
			3,45	Adjudicado el suministro y transporte de aparatos de dilatación (hasta León), fase I, el 28/04/14 (publicado en la web de ADIF el 09/05). Plazo: 10 meses.
			15,39	Adjudicado el suministro y transporte de desvíos ferroviarios (hasta León), Fase I, el 25/04/14 (publicado en la web de ADIF-Alta Velocidad el 20/05). Plazo: 12 meses.
		34,72 km (vía doble AV) + 6,53 km (vía única AV en dos ramales)	6,22	Adjudicado el montaje de vía el 30/05/14 (BOE 07/07; formalización del contrato: 26/06). Plazo: 9 meses.
				Adjudicado el proyecto de protección acústica y estudio vibratorio el 03/02/11 (publicado en la web de ADIF el 01/03/11). Plazo: 10 meses.
Valladolid – Nudo de Venta de Baños			12,11	Adjudicado el suministro y transporte de traviesas (Fase III de la LAV P-LE) (nota de prensa del Mº de Fomento de 29/03/11). Plazo: 12 meses.
			7,32	Licitado el suministro y transporte de balasto (1ª Fase de la LAV VA-P-LE) el 31/12/10. Plazo: 12 meses. Plazo de presentación de ofertas: 04/02/11. Apertura: 14/02.
		36,7 km (VA-BU) + 7 km (hacia P)	5,07	Adjudicada la ejecución de las obras de construcción de protecciones acústicas el 31/10/14 (BOE 15/12; formalización del contrato: 27/11). Plazo: 12 meses.
			992.035,36 €	Adjudicadas las obras de las instalaciones de protección civil y seguridad de los túneles el 15/12/14 (publicado en la web de ADIF-Alta Velocidad el 23/12). Plazo: 5 meses.
	Nudo norte de Valladolid - Cabezón de Pisuerga	5,28	34,35	Adjudicadas las obras de plataforma el 24/04/09 (BOE 06/05). Plazo: 22 meses.
	Cabezón de Pisuerga - San Martín de Valvení	3,52	63,83	Adjudicadas las obras de plataforma el 27/03/09 (BOE 06/04). Plazo: 24 meses.

Recorrido	Tramo	Longitud Kms	Presupuesto Vigente M€	Situación Actual
	San Martín de Valvení - Nudo de Venta de Baños	14,47	36,42	Adjudicadas las obras de plataforma el 24/04/09 (BOE 06/05). Plazo: 20 meses.
	Nudo de Venta de Baños. Conexión Valladolid - Burgos y León - Palencia - Burgos	7,94 (4,64 eje VA-BU + 3,30 eje P-BU)	83,79	Adjudicadas las obras de plataforma el 30/10/09 (BOE 27/11). Plazo: 22 meses.
		15,97	114,82	Adjudicadas las obras de plataforma el 29/05/09 (BOE 09/06). Plazo: 23 meses.
	Nudo de Venta de Baños. Conexión Valladolid - Palencia - León		2,45	Adjudicadas las obras complementarias a las de plataforma el 25/07/12 (BOE 20/09; formalización del contrato: 01/08)
	Estación de Venta de Baños			Adjudicado el proyecto de construcción de la remodelación de la estación de Venta de Baños para su adecuación a la llegada de la alta velocidad el 22/06/11 (publicado en la web de ADIF el 30/06). Plazo: 6 meses.
			34,57	Licitado el suministro y transporte de carril (conjuntamente con el tramo Valladolid - Palencia - León) el 10/12/13. Plazo: 12 meses. Plazo de presentación de ofertas: 28/01/14. Apertura: 12/02.
			18,80	Licitadas las obras de las instalaciones de la línea aérea de contacto y sistemas asociados (incluye el subtramo: nudo de Venta de Baños, ramal Palencia - Burgos, de 4,42 km.) el 10/12/13. Plazo: 17 meses. Plazo de presentación de ofertas: 30/01/14. Apertura: 14/02.
	Venta de Baños - Burgos	72,2	44,96	Licitadas las obras y el mantenimiento de la subestación eléctrica de tracción y centros de autotransformación asociados y telemando de energía el 10/12/13 (constituye la Fase II del conjunto del contrato, que incluye la denominada Fase I que corresponde a las subestaciones eléctricas de tracción y centros de transformación asociados, telemando de energía y líneas de alta tensión del tramo Valladolid - Palencia - León). Plazo: 44 meses (10 meses obras Fase I + 10 meses obras Fase II + 24 meses mantenimiento). Plazo de presentación de ofertas: 30/01/14. Apertura: 13/02.

Recorrido	Tramo	Longitud Kms	Presupuesto Vigente M€	Situación Actual
			410,40	Adjudicados los proyectos constructivos, ejecución de las obras, conservación y mantenimiento de las instalaciones de enclavamientos, sistemas de protección de tren, CTC, sistemas auxiliares de detección, telecomunicaciones fijas, GSM-R e instalaciones de protección y seguridad el 28/03/14 (publicado en la web de ADIF el 23/04). Plazo: 24 meses (proyecto y obra) + 20 años (mantenimiento). Conjuntamente con los tramos Valladolid - Venta de Baños - Palencia y Palencia - León.
			5,68	Adjudicado el suministro y transporte de desvíos ferroviarios, Fase I el 28/04/14 (publicado en la web de ADIF-Alta Velocidad el 27/05). Plazo: 9 meses.
		3,71		Licitado el suministro y transporte de traviesas, Fase I el 31/12/13. Plazo: 5 meses. Plazo de presentación de ofertas: 03/03/14. Apertura: 19/03. Comprende el tramo entre el nudo de Venta de Baños y Villodrigo.
			3,87	Adjudicado el suministro y transporte de traviesas, Fase II el 28/04/14 (publicado en la web de ADIF-Alta Velocidad el 27/05). Plazo: 5 meses. Comprende el tramo entre Villodrigo y la variante ferroviaria de Burgos.
			132.665,32 €	Adjudicadas las obras de las instalaciones de protección civil y seguridad de los túneles el 19/12/14 (publicado en la web de ADIF-Alta Velocidad el 15/01/15). Plazo: 4 meses.
			1,02	Adjudicado el suministro y transporte de aparatos de dilatación, Fase I el 15/12/14 (publicado en la web de ADIF- Alta Velocidad el 21/12). Plazo: 5 meses.
			5,22	Licitadas las obras del proyecto de construcción de protecciones acústicas y mejora de la accesibilidad en la estación de Venta de Baños el 16/12/14. Plazo: 6 meses. Plazo de presentación de ofertas: 23/01/15. Apertura: 06/03.
	Nudo de Venta de Baños – Quintana del Puente	27,9 km. (2,9 km. en doble vía y 25 km. en vía única) + 4,2 km (ramal P-BU)	6,63	Adjudicado el montaje de vía el 28/11/14 (BOE 22/01/15; formalización del contrato: 22/12/14). Plazo: 7 meses.
	Quintana del Puente – Estépar	33	12,37	Licitado el montaje de vía el 19/09/14. Plazo: 7 meses. Plazo de presentación de ofertas: 11/11/14. Apertura: 30/12.

Recorrido	Tramo	Longitud Kms	Presupuesto Vigente M€	Situación Actual
		26		Licitado el montaje de vía el 02/10/14. Plazo: 7 meses. Plazo de presentación de ofertas: 25/11/14. Apertura: 06/02/15.
	Estépar – Estación de Burgos		10,95	
	Nudo de Venta de Baños - Torquemada	11,96	55,55	Adjudicadas las obras de plataforma el 29/05/09 (BOE 09/06). Plazo: 26 meses.
	Torquemada - Quintana del Puente	11,36	21,70	Adjudicadas las obras de plataforma el 24/04/09 (BOE 06/05). Plazo: 21 meses.
	Quintana del Puente - Villodrigo	11,13	58,37	Adjudicadas las obras de plataforma el 27/11/09 (BOE 08/01/10). Plazo: 30 meses.
	Villodrigo - Villazopeque	10,37	31,36	Adjudicadas las obras de plataforma el 27/11/09 (BOE 08/01/10). Plazo: 24 meses.
	Villazopeque – Estépar	11,54	35,81	Adjudicadas las obras de plataforma el 21/12/09 (BOE 04/03/10). Plazo: 18 meses.
	Estépar – Variante ferroviaria de Burgos	11,65	80,33	Adjudicadas las obras de plataforma el 21/12/09 (BOE 04/03). Plazo: 28 meses.
	Variante ferroviaria de Burgos	20,80	242,00	En servicio desde diciembre de 2008.
	Variante ferroviaria de Burgos – Fresno de Rodilla	8,00		Adjudicado el proyecto de plataforma el 27/05/09 (BOE 05/06). Plazo: 12 meses.
	Fresno de Rodilla – Quintanavides	8,20		Adjudicado el proyecto de plataforma el 15/06/09 (BOE 01/07). Plazo: 12 meses.
	Quintanavides – Prádanos de Bureba	7,75		Adjudicado el proyecto de plataforma el 30/06/09 (BOE 21/07). Plazo: 12 meses.
	Prádanos de Bureba – Briviesca	7,25		Adjudicado el proyecto de plataforma el 22/07/09 (BOE 05/08). Plazo: 12 meses.
	Castil de Peones - Briviesca (engloba a parte del Quintanavides - Prádanos de Bureba y a todo el Prádanos de Bureba - Briviesca)	10,74	221,45	Aprobado el expediente de información pública y audiencia y definitivamente el Proyecto Básico el 22/06/12 (BOE 24/07).
	Briviesca – Fuentebureba	10,10		Adjudicado el proyecto de plataforma el 29/07/09 (BOE 22/08). Plazo: 12 meses.
	Fuentebureba – Pancorbo	7,80		Adjudicado el proyecto de plataforma el 29/07/09 (BOE 20/08). Plazo: 12 meses.
	Pancorbo – Ameyugo	8,2		Adjudicado el proyecto de plataforma el 27/05/09 (BOE 05/06). Plazo: 12 meses.
	Ameyugo – Miranda de Ebro	5,70		Adjudicado el proyecto de plataforma el 29/05/09 (BOE 05/06). Plazo: 12 meses.
	Integración del ferrocarril en Miranda de Ebro	5,95		Adjudicado el proyecto de plataforma el 27/05/09 (BOE 05/06). Plazo: 12 meses.

Recorrido	Tramo	Longitud Kms	Presupuesto Vigente M€	Situación Actual
Palencia – La Coruña	Estación de Alta velocidad de Miranda de Ebro			DESISTIDA la celebración del contrato para la redacción del proyecto básico y de construcción por ADIF mediante Resolución de 11/06/12 (BOE 19/07). Se ordena el archivo del expediente de contratación y la cancelación de las garantías provisionales constituidas por los licitadores (licitado lel 13/03/10 por 700.000 €. Plazo: 18 meses. Plazo de presentación de ofertas: 28/04/10. Apertura: 25/05).
	Miranda de Ebro - Armiñón	6,25		Adjudicado el proyecto de plataforma el 29/07/09 (BOE 20/08). Plazo: 12 meses.
	Armiñón – La Puebla de Arganzón	6,65		Adjudicado el proyecto de plataforma el 08/09/09 (BOE 28/09). Plazo: 12 meses.
	La Puebla de Arganzón – Iruña de Oca	7,36		Adjudicado el proyecto de plataforma el 25/09/09 (BOE 05/11). Plazo: 12 meses.
		9,52 (2,74 de soterramiento)	292,61	Aprobado el expediente de información pública y definitivamente el E.I. el 15/07/10 (BOE 01/09). No se estudia la solución al Arroyo de Villalobón (estudio aparte).
				Adjudicada la redacción de los Estudios Complementarios (encauzamiento exterior del Arroyo de Villalobón) el 22/10/10 (BOE 22/11). Plazo: 12 meses.
	Integración urbana del ferrocarril en Palencia			Adjudicado el proyecto básico de plataforma de la integración del ferrocarril en la ciudad de Palencia el 25/10/11 (publicado por la web de ADIF el 27/10). Plazo: 18 meses
			26,06	Adjudicadas las obras de infraestructura, vía y electrificación de la RAF de Palencia (Fase 1) el 24/09/10 (BOE 19/10). Plazo: 14 meses.
			1,98	Adjudicadas las obras de la supresión del paso a nivel de los Tres Pasos en el p.k. 0+889 de la línea Palencia-La Coruña el 11/11/14 (publicado en la web de ADIF-AV el 19/11). Plazo: 8 meses.
	Palencia – León			Adjudicada la redacción del proyecto constructivo de las instalaciones de la línea aérea de contacto y sistemas asociados el 18/02/09 (publicado en la web de ADIF el 25/02). Plazo: 3 meses.

Recorrido	Tramo	Longitud Kms	Presupuesto Vigente M€	Situación Actual
				Adjudicada la redacción de 2 proyectos constructivos de las subestaciones eléctricas de tracción (Becerril y Luengos) y centros de autotransformación asociados y un proyecto de telemando de energía el 18/02/09 (publicado en la web de ADIF el 25/02). Plazo: 3 meses.
				Adjudicados los proyectos funcional, básico y constructivo de las instalaciones de telecomunicaciones móviles GSM-R (conjuntamente con los tramos Valladolid - Venta de Baños - Burgos y León - Pola de Lena) el 05/06/09 (publicado en la web de ADIF el 25/06). Plazo: 5 meses.
		11,54		En servicio la base de montaje de vía en Villada (Palencia) desde el 30/05/11.
				Adjudicado el Proyecto constructivo del montaje de vía el 10/02/10 (web de ADIF de 11/02). Plazo: 6 meses.
			33,60	Adjudicado el suministro y transporte de carril el 26/02/10 (web de ADIF de 02/03). Plazo: 18 meses.
		12,26		Adjudicado el suministro y transporte de traviesas (Fase I) el 25/02/11 (web de ADIF de 28/02). Plazo: 12 meses.
		10,85		Adjudicado el suministro y transporte de traviesas (Fase II) el 25/02/11 (publicado en la web de ADIF el 21/03). Plazo: 12 meses.
		12,11		Adjudicado el suministro y transporte de traviesas (Fase III) el 25/03/11 (publicado en el web de ADIF el 07/04). Plazo: 12 meses.
		8,86		Adjudicado el suministro y transporte de balasto (2ª fase de la LAV VA-P-LE) el 25/03/11 (publicado en la web de ADIF el 05de abril). Plazo: 12 meses.
		9,48		Licitado el suministro y transporte de balasto (3ª fase de la LAV VA-P-LE) el 31/12/10. Plazo: 12 meses. Plazo de presentación de ofertas: 23/02/11. Apertura: 07/03.
		6,91		Licitado el suministro y transporte de balasto (4ª fase de la LAV VA-P-LE) el 31/12/10. Plazo: 12 meses. Plazo de presentación de ofertas: 07/02/11. Apertura: 17/02.
		3,08		DESISTIDO el procedimiento de adjudicación del suministro y transporte de balasto (5ª fase, Bloque 1, de la LAV VA-P-LE) por Resolución de ADIF-Alta Velocidad de 09/06/14 (BOE 21/06) (se había licitado el 31/10/11).

Recorrido	Tramo	Longitud Kms	Presupuesto Vigente M€	Situación Actual
			3,44	DESISTIDO el procedimiento de adjudicación del suministro y transporte de balasto (5ª fase, Bloque 2, de la LAV VA-P-LE) por Resolución de ADIF-Alta Velocidad de 09/06/14 (BOE 21/06) (se había licitado el 31/10/11).
			3,41	DESISTIDO el procedimiento de adjudicación del suministro y transporte de balasto (5ª fase, Bloque 3, de la LAV VA-P-LE) por Resolución de ADIF-Alta Velocidad de 09/06/14 (BOE 21/06) (se había licitado el 31/10/11).
			386.996,14 €	Adjudicada la realización de pruebas de carga e inspecciones de puentes (desde Valladolid) el 01/08/14 (publicado en la web de ADIF-Alta Velocidad el 07/08). Plazo: 12 meses.
			45,69	Licitada el 08/11/13 la ejecución de las instalaciones de la línea aérea de contacto (catenaria) y sistemas asociados (desde Valladolid). Plazo: 18 meses. Plazo de presentación de ofertas: 03/01/14. Apertura: 14/01.
			34,57	Licitado el suministro y transporte de carril (desde Valladolid y conjuntamente con el tramo Venta de Baños - Burgos) el 10/12/13. Plazo: 12 meses. Plazo de presentación de ofertas: 28/01/14. Apertura: 12/02.
			44,96	Licitadas las obras y el mantenimiento de las subestaciones eléctricas de tracción y centros de autotransformación asociados, telemando de energía y líneas de alta tensión (desde Valladolid) el 10/12/13 (constituye la Fase I del conjunto del contrato, que incluye la denominada Fase II que corresponde a la subestación eléctrica de tracción y centros de transformación asociados y telemando de energía del tramo Venta de Baños - Burgos). Plazo: 44 meses (10 meses obras Fase I + 10 meses obras Fase II + 24 meses mantenimiento). Plazo de presentación de ofertas: 31/01/14. Apertura: 13/02.
			8,53	Adjudicadas las obras de las instalaciones de cambio de ancho de León el 25/04/14 (BOE 12/07; formalización del contrato: 22/05). Plazo: 9 meses.

Recorrido	Tramo	Longitud Kms	Presupuesto Vigente M€	Situación Actual
			410,40	Adjudicados los proyectos constructivos, ejecución de las obras, conservación y mantenimiento de las instalaciones de enclavamientos, sistemas de protección de tren, CTC, sistemas auxiliares de detección, telecomunicaciones fijas, GSM-R e instalaciones de protección y seguridad (desde Valladolid) el 28/03/14 (publicado en la web de ADIF el 24/04). Plazo: 24 meses (proyecto y obra) + 20 años (mantenimiento). Conjuntamente con el tramo Venta de Baños - Burgos.
			3,45	Adjudicado el suministro y transporte de aparatos de dilatación (desde Valladolid) el 28/04/14 (publicado en la web de ADIF el 09/05). Plazo: 10 meses.
			15,39	Adjudicado el suministro y transporte de desvíos ferroviarios (desde Valladolid), fase I, el 25/04/14 (publicado en la web de ADIF-Alta Velocidad el 20/05). Plazo: 12 meses.
			3,30	Adjudicadas las obras de ejecución del proyecto de construcción de protecciones acústicas el 31/10/14 (BOE 15/12; formalización del contrato: 27/11). Plazo: 6 meses.
			5,08	Adjudicadas las obras de adecuación del enclavamiento de ancho convencional de León por la modificación del esquema de vías y las conexiones con la red de AV el 15/09/14 (publicado en la web de ADIF-AV el 23/09).
Palencia – Villada	43,8 km. (18,5 km. de vía doble AV + 25,3 km. de vía única AV)		5,07	Adjudicado el montaje de vía el 25/04/14 (BOE 07/07; formalización del contrato: 16/05). Plazo: 8 meses.
Villada – León	66,9 km. (21,26 km. de vía doble AV + 40,64 km. de vía única AV + 5,00 km. de cambio de ancho de vía)		7,85	Adjudicado el montaje de vía el 30/05/14 (BOE 07/07; formalización del contrato: 26/06). Plazo: 9 meses.
Grijota – León	114,14			Licitada la redacción del proyecto de protección acústica y estudio vibratorio el 02/09/10 (web de ADIF). Plazo: 10 meses. Plazo de presentación de ofertas: 28/09/10.
Grijota – Becerril de Campos	13,32		22,18	Adjudicadas las obras de plataforma el 30/05/08 (BOE 16/06). Plazo: 19 meses.
Becerril de Campos – Valle del Retortillo	12,86		45,72	Adjudicadas las obras de plataforma el 24/04/09 (BOE 06/05). Plazo: 18 meses.

Recorrido	Tramo	Longitud Kms	Presupuesto Vigente M€	Situación Actual
	Valle del Retortillo – Pozo de Urama	9,97	49,22	Adjudicadas las obras de plataforma el 24/04/09 (BOE 06/05) Plazo: 19 meses.
	Pozo de Urama – Río Cea	17,45	78,07	Adjudicadas las obras de plataforma el 25/09/09 (BOE 16/10). Plazo: 21 meses.
	Río Cea – Bercianos del Real Camino	10,50	36,34	Adjudicadas las obras de plataforma el 28/03/08 (BOE 17/04). Plazo: 19 meses.
	Bercianos del Real Camino – Santas Martas	11,94	51,02	Adjudicadas las obras de plataforma el 24/07/09 (BOE 03/08). Plazo: 26 meses.
	Santas Martas – N-601	8,69	32,14	Adjudicadas las obras de plataforma el 24/07/09 (BOE 03/08) Plazo: 20 meses.
	N-601 – Palanquinos	8,20	43,16	Adjudicadas las obras de plataforma el 24/04/09 (BOE 06/05). Plazo: 22 meses.
	Palanquinos – Onzonilla	13,38	74,16	Adjudicadas las obras de plataforma el 29/05/09 (BOE 09/06). Plazo: 24 meses.
	Onzonilla – Estación provisional de León	5,02	23,35 M€ (obras) + 1,31 m€ (control obras) + 4,18 M€ (modificación de las instalaciones de señalización en el entorno de la estación provisional)	En servicio desde marzo de 2011 (incluida la estación provisional).
		4,00. (3,59 totalmente deprimidos,)	267,64	Publicado el anuncio de información pública de los Estudios Informativos Complementarios en el BOE de 24/03/10 (aprobación provisional: 08/03/10)
		1,60		Adjudicado el proyecto de plataforma del tramo: soterramiento de andenes de la nueva estación ferroviaria el 22/11/10 (BOE 03/01/11. Plazo: 18 meses.
	Integración urbana del ferrocarril en León	3,09 (ramal Palencia - Galicia) + 2,77 (ramal León - Asturias)	25,05	En servicio en enlace sur desde septiembre de 2008.
				Aprobado el expediente de información pública y de audiencia del proyecto constructivo de traslado de las instalaciones de material motor y remolcado, mercancías y mantenimiento de infraestructura el 08/10/09 (BOE 04/11).

Recorrido	Tramo	Longitud Kms	Presupuesto Vigente M€	Situación Actual
León – Gijón (Variante de Pajares)			12,75	Adjudicadas las obras del nuevo edificio para el Centro de Regulación y Control (CRC), Control de Tráfico Centralizado (CTC) y Control de Protección y Seguridad (CPS) de Alta Velocidad el 25/02/11 (BOE 21/05; formalización del contrato: 30/03. Plazo: 18 meses.
			1,57	Adjudicadas por ADIF-Alta Velocidad las obras del nuevo paso superior sobre el ferrocarril de la carretera entre Onzonilla y Torneros de Bernesga el 21/07/14 (BOE 11/10; formalización del contrato: 18/08). Plazo: 4 meses.
				Adjudicado el proyecto de construcción del nuevo edificio para la estación el 30/08/11 (publicado en la web de ADIF el 20/09).
	León – Ponferrada	112,45	573,70	Adjudicado el Estudio Informativo complementario de la línea de altas prestaciones el 30/08/07 (BOE 02/10). Plazo: 20 meses.
	Ponferrada – Monforte de Lemos	110,00	690,00	Adjudicado el Estudio Informativo el 19/05/03 (BOE 12/06). Plazo de redacción: 13 meses.
			21,90	Adjudicado el suministro y transporte de carril (conjuntamente con los tramos Albacete-Almansa y tres ramales de la conexión de la LAV M-CLM-CV-RG con la LAV M-SE) el 08/11/11 (nota de prensa de ADIF). Plazo: 12 meses.
		49,7 km. (40,5 km. en túnel; 1,8 km. en viaducto y 7,4 km. sobre plataforma de tierras)	3,49	Adjudicado el suministro y transporte de balasto el 21/05/12 (publicado en la web de ADIF el 31/05/12). Plazo: 10 meses.
	León – Asturias		1,20 M€ (obra) + 246.840 € (mantenimiento)	Licitada la ejecución de las obras y realización del mantenimiento del proyecto constructivo del centro de control y operación (CCO) para el telemando de energía de AV de León el 24/12/13 (web de ADIF). Plazo: 29 meses: 5 meses (obras, pruebas de recepción y puesta en servicio) + 24 meses (mantenimiento desde la puesta en servicio y entrega a mantenimiento). Plazo de presentación de ofertas: 15/01/14.
	León (San Andrés del Rabanedo) – La Robla (Variante de Pajares)	20,58 (vía doble A.V.) + 18,55 (vía única mercancías)	147,97	Aprobado el expediente de información pública y audiencia y definitivamente el E.I. el 24/02/11 (BOE 26/03).
			0,05	Adjudicada la realización de la cartografía el 11/11/11 (publicado en la web de ADIF el 22/11). Plazo: 6 meses.

Recorrido	Tramo	Longitud Kms	Presupuesto Vigente M€	Situación Actual
			0,57	Adjudicadas las obras de la subestación eléctrica de tracción San Andrés del Rabanedo, fase I (subestación móvil) el 18/08/11 (web de ADIF de 26/08).
	San Andrés del Rabanedo – Cuadros	10,8 km. (vía doble UIC A.V. + vía única mercancías)	0,24	Adjudicado el estudio geológico-geotécnico el 11/11/11 (publicado en la web de ADIF el 22/11). Plazo: 7 meses.
	Cuadros – La Robla	9,8 km. (vía doble UIC A.V.) + 8,3 km. (vía única mercancías)	0,20	Adjudicado el estudio geológico-geotécnico el 22/11/11 (publicado en la web de ADIF el 29/11). Plazo: 7 meses.
		49,7 (40,5 en túnel; 1,8 en viaducto y 7,4 sobre plataforma de tierras)		Adjudicado el Proyecto constructivo de las subestaciones eléctricas de tracción y centros de transformación asociados (conjuntamente con el eje Orense - Santiago) el 27/10/08 (publicado en la web de ADIF el 06/11). Plazo: 4 meses.
				Adjudicado el proyecto constructivo de las instalaciones de la línea aérea de contacto y sistemas asociados (conjuntamente con el eje Orense - Santiago) el 05/02/09 (publicado en la web de ADIF el 18/02). Plazo: 3 meses.
			12,70 M€ (11,92 M€ obra+ 784.080 € mantenimiento)	Adjudicadas las obras del proyecto constructivo y el mantenimiento de la línea aérea de contacto y sistemas asociados el 29/11/13 (publicado en la web de ADIF el 06/12/13). Plazo: 38 meses (14 meses de obra+24 meses de mantenimiento).
Variante Pajares	de La Robla – Pola de Lena			Adjudicados los proyectos de instalaciones no ferroviarias de los túneles el 27/05/09 (BOE 05/06). Plazo: 16 meses.
				Adjudicados los proyectos funcional, básico y constructivo de las instalaciones de telecomunicaciones móviles GSM-R (conjuntamente con los tramos Valladolid - Venta de Baños - Burgos y Palencia - León) el 05/06/09 (publicado en la web de ADIF el 25/06). Plazo: 5 meses.
				Adjudicado el proyecto de protecciones acústicas el 11/03/10 (publicado en la web de ADIF el 18/03). Plazo: 10 meses.
			148,83	Adjudicadas las obras civiles complementarias interiores de los túneles de Pajares, lote Norte el 25/02/11 (formalización del contrato: 28/03; BOE: 16/04). Plazo: 12 meses.

Recorrido	Tramo	Longitud Kms	Presupuesto Vigente M€	Situación Actual
			83,50	Adjudicadas las obras civiles complementarias interiores de los túneles de Pajares, lote Sur el 28/01/11 (formalización del contrato: 24/02; BOE 14/03). Plazo: 14 meses.
			38,99 M€ (38,08 M€ obra + 907.500 € mantenimiento)	Licitada la ejecución de las obras y realización del mantenimiento de la subestación eléctrica de tracción y centros de autotransformación asociados, telemando de energía y doble línea de 20kV para el suministro eléctrico a las instalaciones del tramo La Robla - Pola de Lena el 14/11/13. Plazo 42 meses (18 meses de obra+24 meses de mantenimiento). Plazo de presentación de ofertas: 08/01/14. Apertura: 20/01.
			10,06	Licitado el suministro, transporte y descarga de traviesas bloque de hormigón armado con ancho polivalente para vía en placa en el tramo La Robla - Pola de Lena el 10/12/13. Plazo: 7 meses. Plazo de presentación de ofertas: 28/01/14. Apertura: 12/02.
			6,15	Licitadas las obras de ejecución del proyecto constructivo de las instalaciones de comunicaciones móviles GSM-R e infraestructuras para operadores públicos de telefonía móvil para el tramo La Robla - Pola de Lena (fase 1 y fase 4) y mantenimiento (fase 1) el 10/12/13. Plazo: 30 meses. Plazo de presentación de ofertas: 30/01/14. Apertura: 13/02.
			65,65	Adjudicada la ejecución de las obras y realización del mantenimiento de las instalaciones de enclavamientos, sistemas de protección del tren, telecomunicaciones fijas, control de tráfico centralizado, sistemas auxiliares y de protección y seguridad en el tramo La Robla - Pola de Lena el 28/03/14 (publicado en la web de ADIF el 24/04). Plazo: 30 meses (Obras: 28 meses; fase 1: 18 meses; fase 2: 10 meses. Mantenimiento: 12 meses a partir de la finalización de las obras de la fase 1).
			5,86	Adjudicado el suministro y transporte de traviesas monobloque polivalentes para el tramo La Robla - Pola de Lena el 28/04/14 (publicado en la web de ADIF el 09/05). Plazo: 4 meses.

Recorrido	Tramo	Longitud Kms	Presupuesto Vigente M€	Situación Actual
			36,06	Adjudicada la ejecución del proyecto de construcción y mantenimiento de instalaciones de protección civil y seguridad de los túneles del tramo La Robla - Pola de Lena el 26/09/14 (publicado en la web de ADIF-Alta Velocidad el 08/10). Plazo: 38 meses (obras: 14 meses + mantenimiento: 24 meses).
			8,72	Adjudicado el suministro y transporte de desvíos ferroviarios y aparatos de dilatación polivalentes para el tramo La Robla - Pola de Lena el 26/09/14 (publicado en la web de ADIF-AV el 10/10). Plazo: 9 meses.
			11,78	Licitadas las obras del proyecto de construcción del revestimiento de la galería de Folledo el 12/12/13. Plazo: 9 meses. Plazo de presentación de ofertas: 03/02/14. Apertura: 18/03. Aplazada la apertura de las ofertas hasta nueva fecha (resolución de ADIF-Alta Velocidad, BOE 11/03/14)
			7,46	Licitadas las obras civiles complementarias exteriores del tramo La Robla - Pola de Lena el 10/07/14. Plazo: 12 meses. Plazo de presentación de ofertas: 02/09/14. Apertura: 07/12.
			187.467,41 €	Adjudicada la instalación del subsistema radio (BSS) GSM-R del tramo La Robla - Pola de Lena en los elementos centrales (CORE) de la red GSM-R de ADIF el 20/10/14 (publicado en la web de ADIF-AV el 23/10).
			1,33	Licitadas las obras de ejecución del proyecto de construcción de las protecciones acústicas el 16/12/14. Plazo: 10 meses. Plazo de presentación de ofertas: 23/01/15. Apertura: 02/03.
	La Robla – Túneles de Pajares (Pola de Gordón)	9,40	100,76	Adjudicadas las obras de plataforma el 31/03/06 (BOE 26/04). Plazo: 26 meses.
		27,0	9,45	Adjudicado el montaje de vía el 30/05/14 (BOE 29/08; formalización del contrato: 27/06). Plazo: 12 meses.
		2 x 10,4	570,23	Adjudicado el concurso de Proyecto y obra el 23/05/03 (BOE 21/06). Plazo de redacción de los Proyectos Constructivos: 4 meses. Plazo de ejecución de las obras: 60 meses.
Variante Pajares	de Folledo – Viadangos (lote 2)	2 x 3,9	400,88	Adjudicado el concurso de Proyecto y obra el 23/05/03 (BOE 21/06). Plazo de redacción de los Proyectos Constructivos: 4 meses. Plazo de ejecución de las obras: 60 meses

Recorrido	Tramo	Longitud Kms	Presupuesto Vigente M€	Situación Actual
	Viadangos – Los Pontones (Lena) (lote 3). Túnel este e instalaciones	1 x 10,3	276,04	Adjudicado el concurso de Proyecto y obra el 13/06/03 (BOE 15/07). Plazo de redacción de los Proyectos Constructivos: 4 meses. Plazo de ejecución de las obras: 60 meses.
	Viadango – Los Pontones (Lena) (lote 4). Túnel oeste y galerías	1 x 10,3	258,31	Adjudicado el concurso de Proyecto y obra el 13/06/03 (BOE 15/07). Plazo de redacción de los Proyectos Constructivos: 4 meses. Plazo de ejecución de las obras: 58 meses.
	Túneles de Pajares – Sotiello	6,10	160,28	Adjudicadas las obras de plataforma el 28/07/06 (BOE 15/08). Plazo: 29,5 meses.
	Sotiello – Campomanes	4,32	79,78	Adjudicadas las obras de plataforma el 30/06/06 (BOE 01/08). Plazo: 28 meses.
	Campomanes – Pola de Lena	4,90	70,79	Adjudicadas las obras de plataforma el 28/07/06 (BOE 15/08). Plazo: 32 meses.
	Túneles de Pajares - Pola de Lena	23,0	9,29	Adjudicado el montaje de vía el 27/06/14 (BOE 20/09; formalización del contrato: 29/07). Plazo: 15 meses.
Olmedo – Zamora - Orense	Olmedo – Santiago	206,9	198,23 M€ (presupuesto máximo de licitación de inversiones iniciales + presupuesto máximo de licitación de servicio de disponibilidad)	Adjudicado el 30/03/12 (BOE 08/09; formalización del contrato: 07/08) el Contrato CPP: Montaje de vía (hasta Santiago), mantenimiento de lo construido y financiación de parte de las inversiones. <u>Lote nº 1: Olmedo - Pedralba</u> . Plazo máx. redacción proyectos: 2 meses (Olmedo - Zamora) y 5 meses (Zamora - Pedralba). Plazo máx. ejecución de obras: 7 meses (Olmedo - Zamora) y 11 meses (Zamora - Pedralba). Plazo máx. de pruebas de validación global de las infraestructuras: 3 meses. Plazo de aprobación de proyectos y comprobación del replanteo: 3 meses. Mantenimiento: 25 años desde la puesta en servicio.

Recorrido	Tramo	Longitud Kms	Presupuesto Vigente M€	Situación Actual
		217,00	276,47 M€ (presupuesto máximo de licitación de inversiones iniciales + presupuesto máximo de licitación de servicio de disponibilidad)	Licitado el 05/05/11 el Contrato CPP: Montaje de vía, mantenimiento de lo construido y financiación de parte de las inversiones. <u>Lote nº 2: Pedralba - Santiago</u> . Plazo máx. redacción proyectos: 5 meses. Plazo máx. ejecución de obras: 16 meses (Pedralba - Vilavella), 15 meses (Vilavella - Taboadela) y 3 meses (Taboadela - Orense). Plazo máx. de pruebas de validación global de las infraestructuras: 3 meses. Plazo de aprobación de proyectos y comprobación del replanteo: 3 meses. Mantenimiento: 25 años desde la puesta en servicio. Plazo de presentación de ofertas: 27/06/11. Apertura de ofertas: Se comunicará a los licitadores seleccionados (procedimiento: diálogo competitivo; se pretende invitar a 5 candidatos por lote). Coste financiero estimado por ADIF (sin IVA): 112,84 M€ (de los dos lotes entre Olmedo y Santiago).
		206,9	180,82 M€ (presupuesto máximo de licitación de inversiones iniciales + presupuesto máximo de licitación de servicio de disponibilidad)	Adjudicado el 30/03/12 (publicado en la web de ADIF el 19/04) el Contrato CPP: Instalaciones de energía, mantenimiento y conservación y financiación de parte de las inversiones. <u>Lote nº 1: Olmedo - Zamora - Pedralba</u> . Plazo máx. redacción proyectos: 2 meses (Olmedo - Zamora) y 4 meses (Zamora - Pedralba). Plazo máx. ejecución de obras: fase I: 9 meses (Olmedo - Zamora) y 12 meses (Zamora - Pedralba); fase II: 4 meses. Plazo máx. de pruebas de validación global de instalaciones: 3 meses. Plazo de aprobación de proyectos y comprobación del replanteo: 2 meses. Mantenimiento: 25 años desde la puesta en servicio.

Recorrido	Tramo	Longitud Kms	Presupuesto Vigente M€	Situación Actual
		217,00	183,46 M€ (presupuesto máximo de licitación de inversiones iniciales + presupuesto máximo de licitación de servicio de disponibilidad)	Licitado el 05/05/11 el Contrato CPP: Instalaciones de energía, mantenimiento y conservación y financiación de parte de las inversiones. <u>Lote nº 2: Pedralba - Orense - Santiago</u> . Plazo máx. redacción proyectos: 6 meses. Plazo máx. ejecución de obras: fase I: 24 meses; fase II: 4 meses. Plazo máx. de pruebas de validación global de instalaciones: 3 meses. Plazo de aprobación de proyectos y comprobación del replanteo: 2 meses. Mantenimiento: 25 años desde la puesta en servicio. Plazo de presentación de ofertas: 27/06/11. Apertura de ofertas: Se comunicará a los licitadores seleccionados (procedimiento: negociado con publicidad; se pretende invitar a 5 candidatos por lote). Coste financiero estimado por ADIF (sin IVA): 360,11 M€ (de los tres lotes entre Olmedo y Santiago).
		423,9	904,93 M€ (presupuesto máximo de licitación de inversiones iniciales + presupuesto máximo de licitación de servicio de disponibilidad)	DESISTIDO por Resolución de ADIF-Alta Velocidad de 07/03/14 (BOE 11/03) el procedimiento de adjudicación del Contrato CPP: Instalaciones de control de tráfico, telecomunicaciones e instalaciones de protección civil (hasta Santiago), mantenimiento y financiación de parte de las inversiones. Lote nº 3: Olmedo – Santiago (se había licitado el 05/05/11).
			511,93	Adjudicado el contrato de proyecto, obra y mantenimiento relativo a: proyectos constructivos, ejecución de las obras, conservación y mantenimiento de las instalaciones de enclavamientos, sistemas de protección de tren, CTC, sistemas auxiliares de detección, telecomunicaciones fijas, GSM-R e instalaciones de protección y seguridad del tramo Olmedo - Orense; y conservación y mantenimiento del tramo Orense - Santiago el 26/09/14 (publicado en la web de ADIF-AV el 19/12).
Olmedo – Medina del Campo – Zamora		92,00		Adjudicado el proyecto constructivo de electrificación el 01/09/08 (BOE 26/09). Plazo: 24 meses. Adjudicado el proyecto constructivo de vía el 08/08/08 (BOE 19/09). Plazo: 18 meses.

Recorrido	Tramo	Longitud Kms	Presupuesto Vigente M€	Situación Actual
				Adjudicado el proyecto constructivo de las instalaciones de seguridad y comunicaciones el 08/08/08 (BOE 19/09). Plazo: 24 meses.
		4,32		Adjudicado el suministro y transporte de balasto (5ª fase) el 21/09/11 (publicado en la web de ADIF el 30/09). Plazo: 12 meses.
		4,19		Adjudicado el suministro y transporte de balasto (6ª fase) el 04/10/11 (publicado en la web de ADIF el 21/10). Plazo: 12 meses.
		3,19		Adjudicado el suministro y transporte de balasto (1ª fase) el 26/04/12 (publicado en la web de ADIF el 21/05).
		4,14		Licitado el suministro y transporte de balasto (2ª fase) el 05/07/11. Plazo: 12 meses. Plazo de presentación de ofertas: 10/08/11. Apertura: 13/09.
		4,34		Licitado el suministro y transporte de balasto (3ª fase) el 05/07/11. Plazo: 12 meses. Plazo de presentación de ofertas: 12/08/11. Apertura: 16/09.
		5,05		Licitado el suministro y transporte de balasto (4ª fase) el 05/07/11. Plazo: 12 meses. Plazo de presentación de ofertas: 17/08/11. Apertura: 21/09.
		9,96		Adjudicado el suministro y transporte de traviesas (fase I) el 26/10/12 (publicado en la web de ADIF el 09/11).
		11,35		Adjudicado el suministro y transporte de traviesas (fase II) el 26/10/12 (publicado en la web de ADIF el 09/11).
		12,21		Adjudicado el suministro y transporte de traviesas (fase III) el 26/10/12 (publicado en la web de ADIF el 09/11).
		32,14		Adjudicado el transporte y suministro de desvíos ferroviarios, Fase I (conjuntamente con el tramo Zamora - Pedralba de la Pradería) el 27/07/12 (nota de prensa de ADIF del mismo día).
		27,01		Adjudicado el transporte y suministro de carril el 28/09/12 (publicado en la web de ADIF el 10/10). Plazo: 12 meses.
		1,11		Adjudicada la realización de pruebas de carga e inspecciones de puentes el 26/11/12 (publicado en la web de ADIF el 20/12)). Plazo: 14 meses.

Recorrido	Tramo	Longitud Kms	Presupuesto Vigente M€	Situación Actual
			5,97	Adjudicado el suministro y transporte de aparatos de dilatación (conjuntamente con el tramo Zamora - Pedralba de la Pradería) el 16/10/12 (publicado en la web de ADIF el 26/10). Plazo: 18 meses.
			4,97	Adjudicadas las obras de protección acústica el 26/07/13 (BOE 03/09; formalización del contrato: 19/08). Plazo: 6 meses.
		3,3	3,12	Adjudicada la ejecución de las obras del proyecto constructivo de enlace entre la LAV Olmedo-Zamora y la línea convencional y cambiador de ancho el 01/08/14 (BOE 23/09; formalización del contrato: 22/08). Plazo: 7 meses.
	Olmedo – Pozal de Gallinas	11,10	23,80	Adjudicadas las obras de plataforma el 27/06/08 (BOE 14/07). Plazo: 14 meses.
	Pozal de Gallinas – Villaverde de Medina	13,85	40,36	Adjudicadas las obras de plataforma el 28/02/08 (BOE 19/03). Plazo: 14 meses.
	Conexión de la L.A.V. Madrid - Valladolid con la línea Medina - Segovia (dentro del tramo Olmedo - Villaverde de Medina).	4,40	31,90	En servicio desde abril de 2008.
			11,40	Aprobado el expediente de información pública y definitivamente el proyecto básico el 08/07/11 (BOE 30/08) que fue anulado y dejado sin efecto con la licitación del nuevo Anteproyecto, Proyecto básico y Proyecto de Construcción.
	Nueva estación en Medina del Campo de la L.A.V. Madrid - Galicia			Adjudicado el anteproyecto, proyecto básico y proyecto de construcción el 28/02/14 (formalización del contrato: 21/03). Plazo: 8 meses (posibles prórrogas: 4 meses).
			27,01	Adjudicado el transporte y suministro de carril (incluido en el tramo Olmedo - Zamora) el 28/09/12 (publicado en la web de ADIF el 10/10). Plazo: 12 meses.
			9,96	Adjudicado el suministro y transporte de traviesas (incluido en la Fase I del tramo Olmedo - Zamora) el 26/10/12 (publicado en la web de ADIF el 09/11). Plazo: 12 meses.
			6,23	Licitadas las obras el 03/03/2015 (apertura de ofertas: 10/04). Plazo: 5 meses. Incluye la realización de todas las actuaciones relacionadas con la construcción del nuevo edificio de viajeros, de la plataforma ferroviaria y de los andenes, así como la urbanización del entorno.

Recorrido	Tramo	Longitud Kms	Presupuesto Vigente M€	Situación Actual
Villaverde de Medina – Villafranca de Duero		32,25	105,81	Adjudicadas las obras de plataforma el 25/10/07 (BOE 03/11). Plazo: 21 meses.
		28,69	86,15	Adjudicadas las obras de plataforma el 25/10/07 (BOE 03/11). Plazo: 40 meses.
Villafranca de Duero – Coreses			1,89	Adjudicadas las obras de mejoras de drenaje y permeabilidad viaria (junto con el tramo de acceso a Coreses) el 24/05/12 (BOE 02/06; formalización del contrato: 28/05). Plazo: 4 meses.
			9,37	Adjudicadas las obras de mejoras de drenaje y permeabilidad viaria (junto con el tramo Villafranca de Duero - Coreses) el 24/05/12 (BOE 02/06; formalización del contrato: 28/05). Plazo: 4 meses.
Acceso a Zamora			1,89	Adjudicadas las obras de mejoras de drenaje y permeabilidad viaria (junto con el tramo Villafranca de Duero - Coreses) el 24/05/12 (BOE 02/06; formalización del contrato: 28/05). Plazo: 4 meses.
			25,84	Adjudicadas las obras de plataforma y de remodelación el 27/07/11 (BOE 03/09; formalización del contrato: 18/08). Plazo: 15 meses.
Estación de Zamora			2,59	Adjudicadas las obras de remodelación de la estación (Fase I) el 24/09/12 (BOE 03/11; formalización del contrato: 16/10). Plazo: 8 meses.
			27,01	Adjudicado el transporte y suministro de carril (incluido en el tramo Olmedo - Zamora) el 28/09/12 (publicado en la web de ADIF el 10/10). Plazo: 12 meses.
			12,21	Adjudicado el suministro y transporte de traviesas (incluido en la Fase III del tramo Olmedo - Zamora) el 26/10/12 (publicado en la web de ADIF el 09/11). Plazo: 12 meses.
			868.242,24 €	Adjudicadas las obras de adecuación de la estación el 27/10/14 (BOE 15/12; formalización del contrato: 26/11). Plazo: 25 semanas.
			301.128,10 €	Adjudicado el contrato de fabricación, suministro, transporte y descarga de los elementos del sistema de vía en placa el 19/05/14 (publicado en la web de ADIF-Alta Velocidad el 21/05).
Zamora – Pedralba de la Pradería		110,00		Adjudicado el proyecto constructivo de vía el 07/07/09 (BOE 18/09). Plazo: 12 meses.
				Adjudicado el proyecto constructivo de electrificación el 07/09/09 (BOE 18/09). Plazo: 18 meses.

Recorrido	Tramo	Longitud Kms	Presupuesto Vigente M€	Situación Actual
				Adjudicado el proyecto constructivo de instalaciones de seguridad y comunicaciones el 29/07/09 (BOE 20/08). Plazo: 18 meses.
				Adjudicado el transporte y suministro de desvíos ferroviarios, Fase I (conjuntamente con el tramo Olmedo - Zamora) el 27/07/12 (nota de prensa de ADIF del mismo día. Plazo: 18 meses.
				Adjudicado el suministro y transporte de aparatos de dilatación (conjuntamente con el tramo Olmedo - Zamora) el 16/10/12 (publicado en la web de ADIF el 26/10. Plazo: 18 meses.
				Licitado el proyecto de protección acústica y estudio vibratorio el 07/12/13. Plazo: 12 meses. Plazo de presentación de ofertas: 24/01/14. Apertura: 11/02.
				Licitado el suministro y transporte de balasto (subtramo 1) el 04/10/14. Plazo: 12 meses. Plazo de presentación: 26/11/14. Apertura: 29/12.
				Licitado el suministro y transporte de balasto (subtramo 2) el 04/10/14. Plazo: 12 meses. Plazo de presentación: 26/11/14. Apertura: 29/12.
				Licitado el suministro y transporte de balasto (subtramo 3) el 04/10/14. Plazo: 12 meses. Plazo de presentación: 26/11/14. Apertura: 29/12.
				Licitado el suministro y transporte de balasto (subtramo 4) el 04/10/14. Plazo: 12 meses. Plazo de presentación: 26/11/14. Apertura: 29/12.
				Licitado el suministro y transporte de balasto (subtramo 5) el 04/10/14. Plazo: 12 meses. Plazo de presentación: 26/11/14. Apertura: 29/12.
				Autorizada la licitación del suministro y transporte de carril en Consejo de Ministros de 27/02/15. Plazo: 4 meses.
Zamora – La Hiniesta		8,12	51,03	Adjudicadas las obras de plataforma el 16/03/10 (BOE 25/03). Plazo: 25 meses.
La Hiniesta – Perilla de Castro		20,33	53,69	Adjudicadas las obras de plataforma el 19/11/08 (BOE 04/12). Plazo: 27 meses.
Perilla de Castro – Otero de Bodas		32,60	76,60	Adjudicadas las obras de plataforma el 19/11/08 (BOE 02/12). Plazo: 23,5 meses.
Otero de Bodas – Cernadilla		30,30	81,21	Adjudicadas las obras de plataforma el 19/11/08 (BOE 02/12. Plazo: 32 meses.

Recorrido	Tramo	Longitud Kms	Presupuesto Vigente M€	Situación Actual
	Cernadilla – Pedralba de la Pradería	20,00	125,71	Adjudicadas las obras de plataforma el 23/12/09 (BOE 08/01/10). Plazo: 25 meses.
	Nueva estación en Puebla de Sanabria de la L.A.V. Madrid - Galicia			Adjudicado el proyecto constructivo el 16/09/09 (BOE 20/10). Plazo: 12 meses.
	Pedralba de la Pradería – Túnel del Padornelo	6,00	136,18	Adjudicadas las obras de plataforma el 23/12/09 (BOE 08/01/10). Plazo: 32 meses.
	Requejo – Túnel del Padornelo	4,13	68,68	Adjudicadas las obras de plataforma el 07/02/12 (BOE 15/03; formalización del contrato: 27/02. Plazo: 30 meses. Incluye el túnel de Requejo. NO incluye el túnel de Padornelo.
	Túnel del Padornelo – Lubián	7,56 (vía única; derecha)	108,88	Adjudicadas las obras de plataforma el 24/02/12 (BOE 17/04; formalización del contrato: 20/03). Plazo: 40 meses. Incluye el nuevo Túnel de Padornelo (Vía derecha); el acondicionamiento del actual (que constituirá la Vía izquierda) es objeto de proyecto independiente.
	Lubián – Villavella	14,44 (VD) + 14,29 (VI)	464,96	Autorizada la licitación de las obras de plataforma en Consejo de Ministros de 08/04/11.
	Lubián - Túnel de La Canda	3,2	94,04	Adjudicadas las obras de plataforma el 28/10/11 (BOE 12/12; formalización del contrato: 21/11). Plazo: 32 meses. No incluye los túneles de La Canda.
	Túnel de La Canda (Vía Izquierda)	7,25	88,48	Adjudicadas las obras de plataforma el 02/08/12 (BOE 06/09; formalización del contrato: 24/08). Plazo: 35 meses.
	Túnel de La Canda (Vía Derecha)	7,41	93,63	Adjudicadas las obras de plataforma el 02/08/12 (BOE 06/09; formalización del contrato: 24/08. Plazo: 35 meses.
	Túnel de La Canda - Vilavella	3,76	51,54	Adjudicadas las obras de plataforma el 30/09/11 (BOE 25/11; formalización del contrato: 22/10. Plazo: 28 meses. No incluye los túneles de La Canda.
		57,52		Publicado en el DOUE el anuncio de información previa a la licitación del Contrato de CPP el 17/03/11. La licitación comprenderá la redacción del proyecto, la ejecución de las obras de plataforma, el montaje de la vía, las instalaciones de energía, la señalización, las instalaciones fijas y móviles y las instalaciones de protección civil y seguridad.
Palencia – Santander	Palencia – Villaprovedo		410,05	

Recorrido	Tramo	Longitud Kms	Presupuesto Vigente M€	Situación Actual
	Palencia – Amusco	18,68	59,10	Adjudicadas provisionalmente las obras de plataforma (nota de prensa del Mº de Fomento de 30/03/10). Plazo: 38 meses. Autorizada en Consejo de Ministros de 04/03/11 la RESOLUCIÓN DEL CONTRATO DE OBRAS por mutuo acuerdo entre la Administración y el adjudicatario.
	Amusco – Marcilla de Campos	17,50	66,20	Adjudicadas provisionalmente las obras de plataforma (nota de prensa del Mº de Fomento de 16/04/10). Plazo: 38 meses. Autorizada en Consejo de Ministros de 04/03/11 la RESOLUCIÓN DEL CONTRATO DE OBRAS por mutuo acuerdo entre la Administración y el adjudicatario.
	Marcilla de Campos – Villaprovedo	21,34	64,57	Adjudicadas provisionalmente las obras de plataforma (nota de prensa del Mº de Fomento de 16/04/10). Plazo: 38 meses. Autorizada en Consejo de Ministros de 04/03/11 la RESOLUCIÓN DEL CONTRATO DE OBRAS por mutuo acuerdo entre la Administración y el adjudicatario.
	Villaprovedo – Reinosa	60,77	868,39	Publicado el anuncio de información pública en el BOE de 09/04/10 (aprobación provisional: 26/03/10).
	Alar del Rey – Santander	126,34	1.088,24	Estudio Informativo remitido al Mº de Medio Ambiente el 03/03/04 para la emisión de la D.I.A.
	Reinosa – Los Corrales de Buelna	36,45	603,41	Licitada la redacción del Proyecto Básico el 06/03/04 por 650.000 €. Plazo: 18 meses. Plazo de presentación de ofertas: 21/04/04. La apertura, prevista inicialmente para el 14/05 se ha pospuesto por razones de interés general, por Resolución de la Secretaría de Estado de Infraestructuras y Planificación (BOE 01/05). La nueva convocatoria se publicará en el BOE.
Madrid – Salamanca	Medina del Campo – Cantalpino	31,62		Proyecto constructivo de la plataforma en redacción (adjudicado el 12/11/01, BOE 04/12)
	Cantalpino – Salamanca	33,91		Proyecto constructivo de la plataforma en redacción (adjudicado el 12/11/01, BOE 04/12)
	Salamanca – Fuentes de Oñoro		0,63	Adjudicada la redacción del proyecto de electrificación el 27/12/02 (BOE 03/02/03). Plazo: 24 meses.

Recorrido	Tramo	Longitud Kms	Presupuesto Vigente M€	Situación Actual
	Medina del Campo – Salamanca – Fuentes de Oñoro	269	142,53	Aprobado el expediente de Información Pública y Audiencia y definitivamente el E.I. de electrificación, corredores 1 y 2 (Valladolid, Salamanca) que dotarán de electricidad a la futura LAV Medina del Campo - Salamanca y a los dos primeros tramos de la línea ferroviaria actual Medina - Salamanca - Fuentes de Oñoro (hasta la SET-subestación eléctrica de tracción- de Barbadillo, cerca de Calzada de Don Diego)
			24,58	Emitida la D.I.A. del Estudio Informativo Complementario de electrificación, corredor 3, el 28/10/13 (BOE 14/11). El corredor 3 completa la electrificación hasta la frontera de la línea ferroviaria actual. Se proyecta un sistema monotensión 1x25 kV a 50 Hz en corriente alterna trifásica. Se construirán dos subestaciones eléctricas de tracción, en San Martín de Yeltes (alternativa 2) y en Ciudad Rodrigo (alternativa 1).
			13,59	Adjudicadas las obras de electrificación, línea aérea de contacto entre Medina del Campo y Salamanca, el 31/05/13 (publicado en la web de ADIF el 13/06). Plazo: 28 meses.
				Adjudicadas las obras de subestación de tracción eléctrica y centros de autotransformación asociados entre Medina del Campo y Salamanca el 25/10/13 (publicado en la web de ADIF el 06/11). Plazo: 24 meses.
			176.626,51 €	Adjudicadas las obras de supresión y adaptación de andenes por electrificación en el tramo Medina del Campo - Salamanca el 07/10/14 (publicado en la web de ADIF el 29/10). Plazo: 3 meses.
Conexión con la línea de Alta Velocidad Madrid – Barcelona	Calatayud – Soria	95,16	134,28	Solicitada la D.I.A. con la remisión del informe de alegaciones del E.I. al Ministerio de Medio Ambiente el 08/04/03.
	Conexión de la línea Torralba - Soria con la red de alta velocidad			Adjudicado el Estudio de alternativas el 15/02/11 (formalización del contrato: 18/03; BOE 03/05) € Plazo: 18 meses.
Corredor de altas prestaciones Mediterráneo – Cantábrico	Logroño – Miranda de Ebro	67,00		Adjudicado el Estudio Informativo el 06/09/10 (BOE 06/09). Plazo: 24 meses.
Corredor de altas prestaciones Madrid – Ávila – Salamanca	Segovia – Ávila	55,00		Adjudicado el E.I. el 08/04/11 (BOE 20/05; formalización del contrato: 11/05/11) € Plazo: 24 meses.

Fuente: Consejería de Fomento y Medio Ambiente de la Junta de Castilla y León.

1.10.4 Infraestructuras aeroportuarias

Como novedad a destacar en materia de aeropuertos en la Comunidad de Castilla y León durante 2014 cabe señalar la constitución en el mes de marzo de la reunión constitutiva del Comité de Coordinación Aeroportuaria de Castilla y León, en una reunión celebrada en el aeropuerto de Valladolid.

Los comités de coordinación aeroportuaria tratarán de facilitar la participación en la gestión aeroportuaria de las Administraciones Públicas y de los principales agentes económicos y sociales. En estos comités, y tal como se establece en el Real Decreto-ley 20/2012, de 13 de julio, de medidas para garantizar la estabilidad presupuestaria y de fomento de la competitividad, donde se configura el estatuto básico de este órgano, estarán presentes un representante del Ministerio de Fomento, que ejercerá la Presidencia; dos representantes de la Comunidad Autónoma; tres representantes de «Aena Aeropuertos, S. A.»; tres representantes de las corporaciones locales, designadas a propuesta de la asociación de municipios y provincias de ámbito autonómico; un representante del Consejo de Cámaras de la Comunidad Autónoma; y un representante de las organizaciones económicas y sociales representativas en la Comunidad Autónoma, designado por ésta.

En cuanto a sus funciones, el citado Real Decreto-ley 20/2012 establece un amplio abanico competencial entre cuyas funciones se encuentran:

- Velar por la adecuada calidad de los servicios aeroportuarios y la actividad de los aeropuertos, proponiendo aquellas actuaciones que se consideren necesarias para impulsar el desarrollo de la actividad aeroportuaria
- Colaborar con Aena Aeropuertos, S.A., y, en su caso, las administraciones públicas competentes, en la definición de la estrategia a desarrollar con relación los aeropuertos de la respectiva comunidad o Ciudad autónoma, en particular, en el ámbito comercial, tomando en consideración su contexto territorial y competitivo
- Conocer de las propuestas de «Aena Aeropuertos, S.A.», en materia de servidumbres aeronáuticas y acústicas
- Colaborar con «Aena Aeropuertos, S.A.» en materia de definición de las líneas estratégicas de los aeropuertos, en particular informando los Planes Directores de los respectivos aeropuertos, antes de ser sometidos a su aprobación por el Ministerio de Fomento
- Conocer del procedimiento de consultas desarrollado por «Aena Aeropuertos, S.A.» en materia de tarifas aeroportuarias, conforme a lo dispuesto en la Ley 21/2003, en orden a su modificación, en relación con los aeropuertos de la respectiva Comunidad o Ciudad Autónoma
- Canalizar las actuaciones relacionadas con la promoción del transporte aéreo, en el ámbito de sus competencias

- Promover las acciones que sean necesarias para el fortalecimiento de la conectividad aérea mediante el establecimiento y promoción de nuevas rutas aéreas, internacionales y nacionales
- Recabar los datos e información sobre cualesquiera aspectos de la gestión aeroportuaria que sean necesarios en orden a poder cumplimentar las demás funciones que se les atribuyen en este apartado.
- Desarrollar cuantas funciones se consideren convenientes para incrementar el transporte de pasajeros y la carga aérea, así como cualesquiera otras que le atribuyan las disposiciones adoptadas en materia de aeropuertos de interés general.

En la 1ª reunión del *Comité de Coordinación Aeroportuaria de Castilla y León* celebrada el 27 de marzo, se presentó un *Análisis de la situación actual de los aeropuertos de Castilla y León*, que servirá de punto de partida para el desarrollo de las nuevas medidas para fomentar el tráfico aéreo que se desarrollarán en el seno del Comité, sin perjuicio de la aplicación de las nuevas medidas de impulso de la actividad aeroportuaria que con carácter general aplicará Aena.

El la 2ª reunión del *Comité de Coordinación Aeroportuaria de Castilla y León* -celebrado en el aeropuerto de Valladolid-Villanueva, -el pasado 9 de octubre de 2014-, bajo la presidencia del Director General de Aviación Civil, y con la presencia del Director de la Red de Aeropuertos de AENA, permitió conocer las iniciativas del Ministerio de Fomento sobre los 4 aeropuertos regionales, y que subordinan la actuación de nuestra comunidad autónoma, toda vez que es suya la competencia.

En este sentido, se presentó un borrador de un *Plan de Marketing de los aeropuertos de Castilla y León* cuyo objetivo fundamental es analizar las características del aeropuerto concreto regional y de sus tráficos, para proponer las estrategias que permitan potenciar su conectividad. Para ello se ha realizado:

- Análisis del entorno de cada aeropuerto
- Análisis de mercado
- Las posibles estrategias, y
- La contribución de AENA, así como de otras instituciones y entidades.

Además se ha implementado la nueva contribución prevista por AENA, estimulando el crecimiento de viajeros en una ruta con incentivos para pasajeros en conexión, y con incentivos de días valle en Canarias, e incentivos de desestacionalización en otros destinos a Canarias, Baleares, Ceuta y Melilla.

Otras contribuciones de AENA se remiten a acciones de Marketing support (apoyo a la comercialización) tales como:

- Ceremonia de vuelo inaugural para compañías,
- Apertura de nueva base;
- Publicidad en los aeropuertos,
- Publicidad fuera del aeropuerto,
- Descuentos promocionales a pasajeros, y
- Contacto continuó en Foros especializados, tales como: Foros de rutas, Conferencias de Slots y Ferias de Turismo.

Ya se ha contactado con la Dirección General de Turismo –que forma parte del *Comité de Coordinación Aeroportuaria de Castilla y León*- para implementar las necesarias aportaciones de esta naturaleza al *Plan de Marketing* por las Entidades locales; las Cámaras de Comercio; las Entidades empresariales, -y otras entidades-, así como por la administración autonómica con especial mención en el ámbito del turismo.

Por lo que se refiere a la actividad de los aeropuertos castellanos y leoneses durante el año 2014, hay que señalar que los resultados globales fueron negativos, de tal forma que se redujo el número de pasajeros, desde 325.896 registrados en 2013 a 286.015 en 2014 (-12,2%), disminuyó también el número de operaciones, desde 15.764 en 2013 a 13.641 en 2014 (-13,5%) y el volumen de carga pasó de 28.976 kilogramos en 2013 a 25.237 kilogramos en 2014 (-12,9%).

Del análisis de los datos disponibles, facilitados por AENA Aeropuertos, S.A. se desprende que el aeropuerto de Villanubla (Valladolid) continúa concentrando el mayor porcentaje de pasajeros (78,2% del total regional) y de volumen de carga (86,2% del total regional), siendo sin embargo el aeropuerto de Matacán (Salamanca) donde funciona una Escuela de Pilotos el que registró el mayor porcentaje de operaciones realizadas (39,9%) seguido muy de cerca por el aeropuerto de Valladolid (32,2%).

Por los aeropuertos de Villafría (Burgos) y Virgen del Camino (León), por su parte, pasaron el 7,5% y el 8,1% de los pasajeros, y en cuanto a las operaciones efectuadas los porcentajes se situaron en el 17,7% y el 10,2% respectivamente. En el aeropuerto de Burgos se concentró el 13,8% del total de cargas, mientras en el de Salamanca no se registró ninguna operación de este tipo.

Aeropuerto de Burgos (Villafría/Gamonal)

El aeropuerto de Burgos mejoró en 2014 sus resultados con respecto a 2013, tanto en número de pasajeros (+14,2%), como en número de operaciones (+4,9%) y en carga transportada (cuadro 1.10.4-1).

Cuadro 1.10.4-1**Evolución del tráfico en el aeropuerto de Burgos, 2012-2014**

	2012	2013	2014 ⁽¹⁾	% var. 13-14
Nº de pasajeros	21.057	18.905	21.583	14,2
Nº de operaciones	2.906	2.305	2.418	4,9
Carga (Kg.)	0	0	3.493	---

Nota: ⁽¹⁾ Datos provisionales

Fuente: AENA Aeropuertos

Aeropuerto de León (Virgen del Camino)

En el caso del aeropuerto de León los resultados fueron negativos en los tres indicadores considerados. No se realizaron operaciones de carga de mercancías, el número de pasajeros se redujo un 25,2% en 2014 frente a un 39,5% en 2013 y el número de operaciones disminuyó un 28,8% en 2014 frente a 25,4% en 2013 (cuadro 1.10.4-2).

Cuadro 1.10.4-2**Evolución del tráfico en el aeropuerto de León, 2012-2014**

	2012	2013	2014 ⁽¹⁾	% var. 13-14
Nº de pasajeros	51.061	30.890	23.100	-25,2
Nº de operaciones	2.631	1.962	1.396	-28,8
Carga (Kg.)	814	462	0	---

Nota: ⁽¹⁾ Datos provisionales

Fuente: AENA Aeropuertos

Aeropuerto de Salamanca (Matacán)

El número de pasajeros en el aeropuerto de Salamanca creció en 2014 con respecto al año anterior (+12,1%), mientras el número de operaciones se redujo (-21,3%) y no se registraron operaciones de carga de mercancías, al igual que sucediera en 2013 (cuadro 1.10.4-3).

Cuadro 1.10.4-3**Evolución del tráfico en el aeropuerto de Salamanca, 2012-2014**

	2012	2013	2014 ⁽¹⁾	% var. 13-14
Nº de pasajeros	22.718	15.830	17.745	12,1
Nº de operaciones	9.116	6.906	5.439	-21,3
Carga (Kg.)	0	0	0	0

Nota: ⁽¹⁾ Datos provisionales

Fuente: AENA Aeropuertos

Aeropuerto de Valladolid (Villanubla)

Por último, el aeropuerto de Valladolid experimentó reducciones en número de pasajeros (-14,1%), en número de operaciones (-4,4%) y en carga transportada (-23,7%), si bien estos descensos fueron inferiores a los registrados en 2013 con respecto a 2012 (cuadro 1.10.4-4).

Cuadro 1.10.4-4

Evolución del tráfico en el aeropuerto de Valladolid, 2011-2013

	2012	2013	2014 ⁽¹⁾	% var. 13-14
Nº de pasajeros	378.418	260.271	223.587	-14,1
Nº de operaciones	6.520	4.591	4.388	-4,4
Carga (Kg.)	18.756	28.514	21.744	-23,7

Nota: ⁽¹⁾ Datos provisionales

Fuente: AENA Aeropuertos

1.10.5 Infraestructuras de Telecomunicaciones

1.10.5.1 Banda Ancha

Según la información facilitada por la Consejería de Fomento y Medio Ambiente, la finalización del período previsto para la aplicación del Programa de Banda Ancha Rural 2010-2013, ha supuesto la disponibilidad de acceso a Internet de Banda Ancha para todos los castellanos y leoneses. A partir de este momento, su actuación en este campo se va a dirigir, no sólo al mantenimiento de las inversiones realizadas, sino también a la mejora del servicio de Banda Ancha a través de dos líneas de intervención:

- a- Acelerar la extensión de la cobertura de las denominadas “redes de acceso de nueva generación (NGA)”, las redes públicas de comunicaciones electrónicas capaces de proporcionar servicios de banda ancha rápida/ultrarrápida, para lo que se ha convocado en 2014 y se resolverá en 2015 una línea de ayudas destinadas a los operadores que ofrezcan servicios de muy alta velocidad (100 Mbps o superior) en zonas sin cobertura actual de este tipo de servicios, ni prevista en los próximos tres años, y con una población inferior a los 20.000 habitantes.
- b- Mejorar la calidad del servicio universal en zonas donde no exista ninguna alternativa tecnológica, para lo que está prevista la convocatoria en 2015 de otra línea de ayudas para la extensión del servicio de banda ancha con tecnología satélite

Estas actuaciones se van a basar en dos instrumentos:

1- **El mapa de servicios de telecomunicaciones**, elaborado partiendo de la información facilitada por los operadores a través de una consulta pública realizada, que deberá servir como herramienta para la planificación y desarrollo de las redes de acceso de nueva generación (servicios

de banda ancha rápida/ultrarrápida), en colaboración con los operadores mediante el uso compartido de infraestructuras y la colaboración público-privada, así como para la mejora de calidad del servicio universal en zonas con especiales dificultades de extensión, como las zonas en que no exista ninguna alternativa tecnológica y las zonas concretas con una demanda especial no atendida por los operadores.

2- **La Agenda Digital para Castilla y León**, aprobada con fecha 16 de abril de 2014, una vez finalizada la vigencia de la Estrategia Regional para la Sociedad Digital del Conocimiento 2007-2013, en el marco de la vigente Estrategia Regional de Investigación e Innovación para una Especialización Inteligente (RIS3) de Castilla y León 2014-2020, que establece como primer objetivo específico fomentar el despliegue de redes y servicios de telecomunicaciones para garantizar la conectividad digital, lo que supone que la mejora competitiva de Castilla y León y la mejora de la calidad de vida de sus ciudadanos deberán ir vinculadas al desarrollo de infraestructuras y servicios de telecomunicaciones de alta capacidad.

Por otra parte, y en relación con el grado de cobertura territorial de Internet en la Comunidad de Castilla y León (Mapa penetración banda ancha por municipios (líneas/100 hab.), de acuerdo con el Informe anual de la Comisión Nacional de los Mercados y la Competencia correspondiente a 2013, los datos sobre penetración territorial de Internet en la Comunidad de Castilla y León, entendida como líneas de banda ancha fija contratadas por cada 100 habitantes, figuran en el *cuadro 1.10.5-1*.

Cuadro 1.10.5-1

Líneas de Banda Ancha en Castilla y León, por 100 habitantes, 2012-2013

Provincia	2012	2013
Ávila	18,4	21,8
Burgos	23,3	25,0
León	22,4	24,0
Palencia	22,8	24,6
Salamanca	24,3	26,1
Segovia	24,2	25,7
Soria	20,8	23,8
Valladolid	25,6	27,3
Zamora	18,9	20,3
Castilla y León	23,0	24,8
España	24,6	26,2

Fuente: Consejería de Fomento y Medio Ambiente de la Junta de Castilla y León.

En Castilla y León además es posible la prestación de servicios de banda ancha por medio de satélite lo que hace que la disponibilidad de acceso a internet en la comunidad alcance a la totalidad del territorio y de la población.

De acuerdo con el mencionado informe anual, la situación de cada una de las provincias españolas, así como de las Ciudades Autónomas de Ceuta y Melilla, en cuanto a la penetración de las líneas de Banda Ancha fija por cada 100 habitantes, que se puede ver en el gráfico 1.10.5-1.

Gráfico 1.10.5-1
Penetración de líneas de Banda Ancha fija en Castilla y León, 2013
(líneas/100 habitantes)

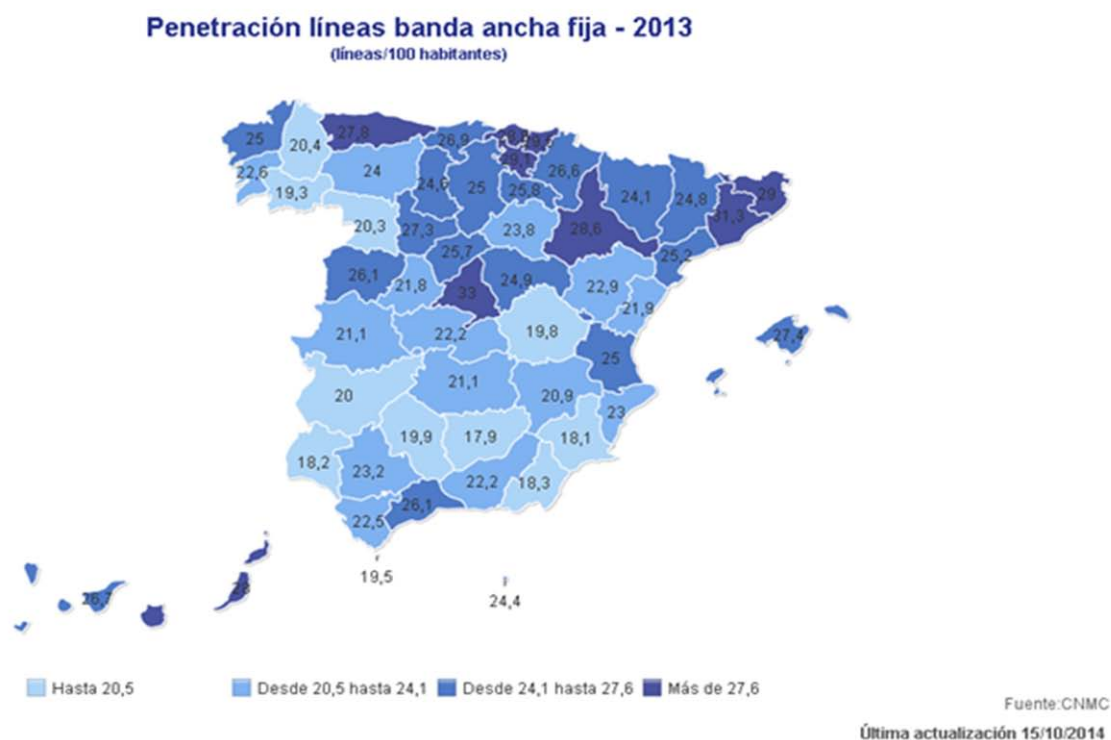

Fuente: Consejería de Fomento y Medio Ambiente de la Junta de Castilla y León

Según la información del *cuadro 1.10.5-2*, que ofrece la cobertura por tecnología en Castilla y León y en España, se observa cómo en nuestra Comunidad la cobertura supera la media nacional en cobertura de ADSL de más 10 Megabit por segundo, en VDSL, en HFC y en WiMAX, situándose por debajo del valor medio en los cuatro tipos restantes.

Cuadro 1.10.5-2**Cobertura por tecnología, Castilla y León y España, 2014
(porcentaje)**

	ADSL>= 2Mbps	ADSL>=10Mbps	VDSL	HFC	VDSL	FTTH	WiMAX	UMTS con HSPA	LTE
CyL	87,2	70,8	13,1	52,4	13,1	3,8	87,8	94,3	13,7
España	89,0	69,0	10,9	46,4	10,9	26,3	52,9	98,9	47,8

Notas:

ADSL=es un tipo de tecnología de línea de abonado digital (DSL) que consiste en la transmisión analógica de datos digitales apoyada en el cable de pares simétricos de cobre que lleva la línea telefónica convencional o línea de abonado (Red Telefónica Conmutada, PSTN)

VDSL=línea de abonado digital de muy alta tasa de transferencia

HFC= red de fibra óptica que incorpora tanto fibra óptica como cable coaxial para crear una red de banda ancha.

FTTH= también conocida como fibra hasta la casa o fibra hasta el hogar, enmarcada dentro de las tecnologías FTTx, se basa en la utilización de cables de fibra óptica y sistemas de distribución ópticos adaptados a esta tecnología para la distribución de servicios avanzados, como el Triple Play: telefonía, Internet de banda ancha y televisión, a los hogares y negocios de los abonados.

WiMAX= Es una tecnología dentro de las conocidas como tecnologías de última milla, también conocidas como bucle local que permite la recepción de datos por microondas y retransmisión por ondas de radio. El estándar que define esta tecnología es el IEEE 802.16. Una de sus ventajas es dar servicios de banda ancha en zonas donde el despliegue de cable o fibra por la baja densidad de población presenta unos costos por usuario muy elevados (zonas rurales).

UMTS con HSPA= s la combinación de tecnologías posteriores y complementarias a la 3.ª generación de telefonía móvil (3G), como son el 3.5G o HSDPA y 3.5G Plus, 3.75G o HSUPA.

LTE= es un estándar de la norma 3GPP definida por unos como una evolución de la norma 3GPP UMTS (3G), y por otros como un nuevo concepto de arquitectura evolutiva (4G).1

Fuente: Informe Cobertura Banda Ancha 2014. Ministerio de Industria, Energía y Turismo

1.10.5.2 Red de Ciencia y Tecnología de Castilla y León

La Red de Ciencia y Tecnología permitirá disponer de una red regional de la máxima capacidad (red fibra óptica) que enlazará, en un primer momento, las capitales de provincia, estableciendo puntos de interconexión en los campus universitarios públicos, y posteriormente podrá extenderse a otros centros de investigación, parques tecnológicos, hospitales universitarios, etc.

Desarrollada por el Centro de Supercomputación de Castilla y León, que actúa como Centro de Coordinación y Gestión, se encarga de la instalación del equipamiento y posterior gestión de la red, en colaboración con Red.es que se encarga del despliegue de la fibra óptica, dependiente del Ministerio de industria, Comercio y Turismo.

La Red de Ciencia y Tecnología de Castilla y León estará unida a las redes académicas y de investigación a nivel nacional, a través de RedIRIS-NOVA, la red óptica de alta capacidad de RedIRIS, que conecta las redes regionales de todas las Comunidades Autónomas y los principales centros de investigación de España con el resto de redes académicas internacionales y en especial las redes académicas y de investigación portuguesa FCCN y la red de investigación europea GÉANT2, que proporciona la infraestructura de la red de alto rendimiento a los investigadores de Europa y permite la conexión con otras redes mundiales.

Gráfico 1.10.5-2
Red de Ciencia y Tecnología de Castilla y León

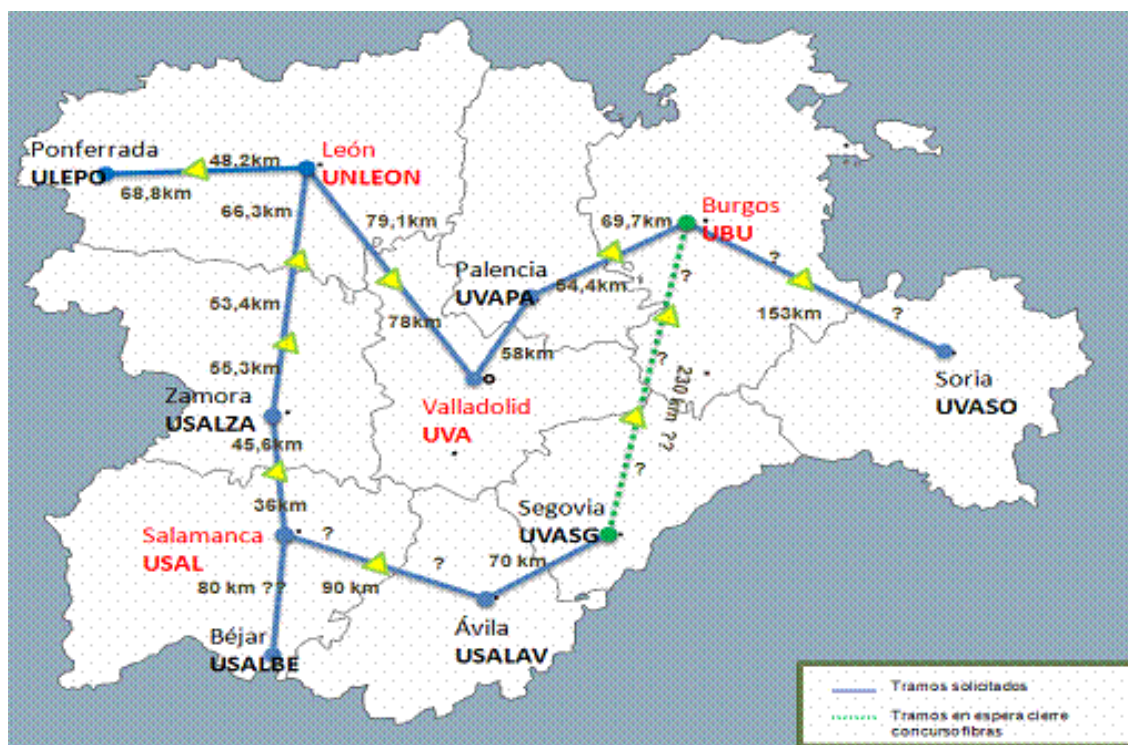

Fuente: Consejería de Fomento y Medio Ambiente de la Junta de Castilla y León

1.10.5.3 Televisión Digital Terrestre

Una vez concluido el proceso de transición a la televisión digital en la Comunidad, en el que la colaboración de las distintas Administraciones Públicas ha garantizado la **universalización de la cobertura de televisión digital en Castilla y León** mediante la combinación de distintas tecnologías, terrestre y satelital, las actuaciones se centran actualmente en el mantenimiento y renovación tecnológica de la red de infraestructuras de TDT desplegadas, los 651 centros emisores que dan servicio a 500.000 castellanos y leoneses, para garantizar la continuidad de un servicio de televisión digital de calidad.

Asimismo, en colaboración con el Ministerio de Industria, Energía y Turismo, se están realizando los trabajos necesarios para el desarrollo del Plan Técnico Nacional para la Liberación del Dividendo Digital, que facilitarán en el futuro el despliegue de servicios 4G por parte de los operadores en nuestra Comunidad.