



Consejo
Económico y Social
de Castilla y León

Prensa

Martes, 4 de julio de 2017

**Dossier sobre la presentación del
Informe Anual del CES 2016**



El Norte de Castilla

VALLADOLID
Martes
04.07.17
Nº 61.374
1,40 €

DIARIO INDEPENDIENTE FUNDADO EN 1854 :: www.elnortedecastilla.es **vocento** 15 años

RELEVO EN LA PRESIDENCIA DE CAMPOFRÍO



Pedro Ballvé es sustituido por Mario Páez después de 32 años al frente de la industria burgalesa, que fundó su padre en 1952 **P33**

BERRUGUETE SE SUMARÁ A UNA DECENA DE EXPOSICIONES P36

TODAS LAS PATRULLAS DE TRÁFICO PODRÁN REALIZAR CONTROLES DE ALCOHOL Y DROGAS P41

El Gobierno bajará el IRPF en 2018 y elevará en 1.500 millones el techo de gasto

Calcula que España no recuperará el nivel de empleo anterior a la crisis económica hasta el año 2021

3%
CRECERÁ este año la economía nacional

El objetivo es sacar adelante los Presupuestos del Estado para 2018. Para ello, el Gobierno acepta rebajar el IRPF, como le reclama Ciudadanos. **P30**

Un socio del Real Valladolid muestra su carné para la temporada recién iniciada. :: **G. VILLAMIL**



EL FUTURO DEL PUCELA, EN MANOS DE LA AFICIÓN

Las oficinas de la Plaza Mayor expiden desde ayer los abonos de la próxima temporada **P42**

El CES reclama un Plan de Rescate Agrario a la Junta de Castilla y León

En su informe anual, la institución alerta sobre las tasas universitarias porque «siguen siendo caras»

El documento presentado ayer por el Consejo Económico y Social de Castilla y León demanda un Plan de Rescate Agrario y llama la atención sobre las listas de espera (han

aumentado en 27 días con respecto al año pasado) y sobre la necesidad de recuperar a las personas que siguen en crisis, ofreciéndoles «empleos de calidad». **P14**

REPOSO ETERNO EN LAS ANGUSTIAS

La cripta de la iglesia albergará un columbario para los devotos de la Virgen **P2**

Al menos 18 muertos al chocar un autobús de jubilados con un camión en una autopista alemana **P29**

Cataluña. Puigdemont destituye al consejero que puso en duda la celebración del referéndum **P22**

El fiscal solicita al Supremo que endurezca la pena a Urdangarin para que sea encarcelado **P25**

FUNERARIA MUNICIPAL
en caso de fallecimiento

NEVASA

ORGANISMO Y COMERCIO MUNICIPAL DE FUNERARIAS Y SERVICIOS SOCIALES

Consejo municipal de Valladolid



Servicio válido con todas las Seguros de Deceos

En los peores momentos, las mejores instalaciones a su disposición
Dispositivos Las Condesas

Valladolid	2	Deportes	42
Esquejas	13	Tus anuncios	51
Castilla y León	14	V	53
Opinión	20	SERVICIOS	
España	22	Pasatiempos	49
Mundo	26	El tiempo	50
Economía	30	Agenda	58
Cultura	36	Televisión	60

RELEVO EN LA PRESIDENCIA DE CAMPOFRÍO



Pedro Ballvé es sustituido por Mario Páez después de 32 años al frente de la industria burgalesa, que fundó su padre en 1952 **P33**

GRAFITIS PARA LLENAR DE COLOR LOS CAMPOS DE LA HIGUERA P10

JAVI ALONSO REGRESA A SEGOVIA PARA JUGAR EN PRIMERA P42

El Gobierno bajará el IRPF en 2018 y elevará en 1.500 millones el techo de gasto

Calcula que España no recuperará el nivel de empleo anterior a la crisis económica hasta el año 2021

3%
CRECERÁ este año la economía nacional

El objetivo es sacar adelante los Presupuestos del Estado para 2018. Para ello, el Gobierno acepta rebajar el IRPF, como le reclama Ciudadanos. **P30**

ACCESO A INTERNET PARA TODOS

La directora de Telecomunicaciones informa a los alcaldes de las nuevas líneas de ayudas **P8**



La directora de Telecomunicaciones de la Junta, María Victoria Seco (d), ayer en Segovia, con alcaldes de toda la provincia. :: ANTONIO DE TORRE

El CES reclama un Plan de Rescate Agrario a la Junta de Castilla y León

En su informe anual, la institución alerta sobre las tasas universitarias porque «siguen siendo caras»

El documento presentado ayer por el Consejo Económico y Social de Castilla y León demanda un Plan de Rescate Agrario y llama la atención sobre las listas de espera (han

aumentado en 27 días con respecto al año pasado) y sobre la necesidad de recuperar a las personas que siguen en crisis, ofreciéndoles «empleos de calidad». **P14**

DRONES PARA EL ABRIGO DEL MOLINO

Los geólogos reconstruyen así el valle del Eresma **P2**

Al menos 18 muertos al chocar un autobús de jubilados con un camión en una autopista alemana **P29**

Cataluña. Puigdemont destituye al consejero que puso en duda la celebración del referéndum **P22**

El fiscal solicita al Supremo que endurezca la pena a Urdangarin para que sea encarcelado **P25**

Segovia	2	Deportes	42
Esqueles	13	Tus anuncios	51
Castilla y León	14	V	53
Opinión	20	SERVICIOS	
España	22	Pasatiempos	49
Mundo	26	El tiempo	50
Economía	30	Agenda	58
Cultura	36	Televisión	60

FINCA HIPICA EL PINAR

CODORNIZ - SEGOVIA - 6 AL 9 DE JULIO DE 2017

CONCURSO DE SAETOS NACIONAL
4 ESTRELLAS
★★★★

Info e inscripciones:
606649480

ENTRADA LIBRE



30.000 EUROS EN PREMIOS



Cordial de bienvenida el Jueves 6
Bardasson - DJ todas las noches
Castillo itinerante para niños

Carretera Arévalo - Segovia Km. 6 - Codorniz - Segovia - España

El Norte de Castilla

SALAMANCA
Martes
04.07.17
Nº 61.374
1,40 €

DIARIO INDEPENDIENTE FUNDADO EN 1854 :: salamanca.elnortedecastilla.es **vocento** 15 años

RELEVO EN LA PRESIDENCIA DE CAMPOFRÍO



Pedro Ballvé es sustituido por Mario Páez después de 32 años al frente de la industria burgalesa, que fundó su padre en 1952. **P33**

LAS ASOCIACIONES DE AYUDA TENDRÁN UNA NUEVA INSTALACIÓN **P6**

EL PSOE SALMANTINO CALIFICA DE ESTAFA LAS CUENTAS DE LA JUNTA **P8**

El Gobierno bajará el IRPF en 2018 y elevará en 1.500 millones el techo de gasto

Calcula que España no recuperará el nivel de empleo anterior a la crisis económica hasta el año 2021

3%
CRECERÁ este año la economía nacional

El objetivo es sacar adelante los Presupuestos del Estado para 2018. Para ello, el Gobierno acepta rebajar el IRPF, como le reclama Ciudadanos. **P30**

LA UNIVERSIDAD MÁS COSMOPOLITA

Más de 1.500 alumnos de 58 países participan en los Cursos Internacionales de la Usal **P2**



Cientos de estudiantes participaron ayer en el acto de inauguración de los Cursos Internacionales de la Usal en el Paraninfo. :: VÍCTOR ANTORAZ

El CES reclama un Plan de Rescate Agrario a la Junta de Castilla y León

En su informe anual, la institución alerta sobre las tasas universitarias porque «siguen siendo caras»

El documento presentado ayer por el Consejo Económico y Social de Castilla y León demanda un Plan de Rescate Agrario y llama la atención sobre las listas de espera (han

aumentado en 27 días con respecto al año pasado) y sobre la necesidad de recuperar a las personas que siguen en crisis, ofreciéndoles «empleos de calidad». **P14**

UNIONISTAS CF LLEVARÁ A JUICIO LOS REGISTROS

El club salmantino cree que el lote del concurso de la UDS ha caducado **P42**

Último trámite para remodelar la estación de autobuses **P5**

El fiscal solicita al Supremo que endurezca la pena a Urdangarín para que sea encarcelado **P25**

Salamanca	2	Deportes	42
Esqueles	13	Tus anuncios	51
Castilla y León	14	V	53
Opinión	20	SERVICIOS	
España	22	Pasatiempos	49
Mundo	26	El tiempo	50
Economía	30	Agenda	58
Cultura	36	Televisión	60

El Norte de Castilla

PALENCIA
Martes
04.07.17
Nº 61.374
1,40 €

DIARIO INDEPENDIENTE FUNDADO EN 1854 :: palencia.elnortedecastilla.es **vocento**15 años

RELEVO EN LA PRESIDENCIA DE CAMPOFRÍO



Pedro Ballvé es sustituido por Mario Páez después de 32 años al frente de la industria burgalesa, que fundó su padre en 1952 **P33**

EL DEPORTIVO PIDE QUE SE ANULE EL DESCENSO A REGIONAL P42

LA ALCOHOLERA DA UN NUEVO PASO PARA SER CENTRO CULTURAL P5

El Gobierno bajará el IRPF en 2018 y elevará en 1.500 millones el techo de gasto

Calcula que España no recuperará el nivel de empleo anterior a la crisis económica hasta el año 2021

3%
CRECERÁ este año la economía nacional

El objetivo es sacar adelante los Presupuestos del Estado para 2018. Para ello, el Gobierno acepta rebajar el IRPF, como le reclama Ciudadanos. **P30**



NUEVAS ENERGÍAS PARA EL PARQUE DE BOMBEROS

Cinco nuevos integrantes rejuvenecen una plantilla muy debilitada por las jubilaciones **P6**

Uno de los nuevos bomberos de Palencia promete su cargo en el parque de la capital palentina. :: MARTA MORAS

El CES reclama un Plan de Rescate Agrario a la Junta de Castilla y León

En su informe anual, la institución alerta sobre las tasas universitarias porque «siguen siendo caras»

El documento presentado ayer por el Consejo Económico y Social de Castilla y León demanda un Plan de Rescate Agrario y llama la atención sobre las listas de espera (han

aumentado en 27 días con respecto al año pasado) y sobre la necesidad de recuperar a las personas que siguen en crisis, ofreciéndoles «empleos de calidad». **P14**

EL ROMÁNICO Y EL CAMINO SE ABREN EN VERANO

Los turistas podrán acceder a 79 templos históricos **P2**

Al menos 18 muertos al chocar un autobús de jubilados con un camión en una autopista alemana **P29**

Cataluña. Puigdemont destituye al consejero que puso en duda la celebración del referéndum **P22**

El fiscal solicita al Supremo que endurezca la pena a Urdangarin para que sea encarcelado **P25**

AQUÍ SE CASARON LOS REYES
900 AÑOS DESPUÉS...

San Zoilo
Hotel Real Monasterio

CARRIÓN DE LOS CONDES
(Palencia)

www.sanzoilo.com hotel@sanzoilo.com

Palencia	2	Deportes	42
Esquejas	13	Tus anuncios	51
Castilla y León	14	V	53
Opinión	20	SERVICIOS	
España	22	Pasatiempos	49
Mundo	26	El tiempo	50
Economía	30	Agenda	58
Cultura	36	Televisión	60

Una doble negligencia del Clínico le cuesta a Sanidad 437.000 euros

El hospital provocó el parto al diagnosticar que las dos niñas de un embarazo gemelar estaban muertas ► Una nació viva pero con graves secuelas al tener poco más de 6 meses de gestación

VALLADOLID Más de 437.000 euros. Eso es lo que tendrá que pagar Sacyl por la doble negligencia cometida en el Hospital Clínico de Valladolid en un embarazo gemelar, según se desprende de la sentencia del Juzgado de Primera Instancia de Valladolid, remitida por el Defensor del Paciente tras el acuerdo alcanzado por Sanidad. El servicio de neonatología del Clínico, a donde se derivó a unos padres de León ante una complicación en la gestación, diagnosticó que las dos niñas estaban muertas por lo que procedió a provocar el parto. Fue en ese momento cuando se comprobó que uno de los fetos estaba vivo. El grave error hace que sobreviva con graves secuelas al tener poco más de seis meses de gestación **PÁGINA 3**



INNOVADORES

El Clínico, primer hospital en aplicar radioterapia interna para el carcinoma pulmonar

Rayos internos contra el cáncer

El CES alerta sobre los desequilibrios de las provincias en la región

Germán Barrios exige una política que cree empleo de calidad / Recomienda la revisión del marco laboral

VALLADOLID El informe del CES remarca que el grave problema de Castilla y León se encuentra en los desequilibrios territoriales. Desigualdades entre provincias que el Consejo Económi-



E. M.

VALLADOLID TIENDE PUENTES CON LA INDIA

Valladolid tienen ya un nuevo puente que cruza el Pisuega hasta llegar a la India. En concreto a la ciudad de Ahmedabad, con quien el Ayuntamiento de la capital vallisoletana acaba de hermanarse para comenzar a desarrollar proyectos de futuro que pasan por las energías renovables, el patrimonio y los planes de saneamiento y movilidad. **PÁGINA 4**

Valladolid busca mayor visibilidad y protección para la bici en la ciudad

VALLADOLID

La primera mesa sobre la seguridad vial puesta en marcha por el Ayuntamiento de Valladolid se centró exclusivamente en la apuesta que desde el Consistorio de la capital vallisoletana se está haciendo por el uso de la bicicleta. De hecho, según el concejal Luis Vélez, se redoblarán los esfuerzos para dar mayor visibilidad y protección a la bicicleta en la ciudad. **PÁGINA 5**

Marcos apuesta por una industria agroalimentaria como «referente mundial»

VALLADOLID

La apuesta de la Consejería de Agricultura pasa por convertir a la industria agroalimentaria de Castilla y León en un «referente mundial». Pero para eso, Marcos deja claro que es obligado la apuesta por la innovación como «valor añadido». **PÁGINA 7**

CULTURA



Carmen París reinventa la jota en las Noches de San Benito

PÁGINA 16

DEPORTES

Óscar Plano es ya nuevo jugador del Real Valladolid

PÁGINA 19

EXTRAÑAS PRODUCCIONES

Noches en *San Benito* 2017

ROSALÍA & RAÛL REFREE

9 DE JULIO · 22H

Taquillas de *San Benito* Kafka. ticketmaster ticketmaster.es

15€ * ANTICIPADA · 18€ TAQUILLA

*GASTOS DE GESTIÓN NO INCLUIDOS

ATÍO DE LA HOSPEDERÍA DE SAN BENITO · VALLADOLID

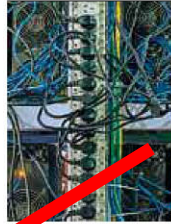

SOCIEDAD

León busca la llave de la web oscura

Un estudio de la ULE logra desvelar puertas **Páginas 37 y 38**



CULTURA

El Purple se activa vendiendo entradas

El festival reunirá a la banda original The Event **Página 46**



INNOVA

La pesca también sabe de móviles

La app Clic & Fish facilita las cosas a los aficionados

La UE redescubre el carbón y busca darle otra oportunidad

◆ Cinco direcciones generales de la Comisión Europea estudian medidas para dar nueva vida al mineral autóctono ◆ Los sindicatos reciben con cautela el anuncio del CES autonómico **Página 16**



MARCIANO PÉREZ

EL AGUA DE LOS EMBALSES YA NO ALCANZA EL 50%

Las lluvias caídas la semana pasada no han conseguido impedir que los embalses de la provincia se sitúen ya por debajo de la mitad de su capacidad. Sin que hayan transcurrido más que unos días de verano en estos momentos hay un 49,6% de reservas, 2,2% menos que hace siete días. **Página 18**

Las diputaciones exigen un mapa competencial con fondos suficientes

◆ Instituciones locales de todo el país idean en León una propuesta para paliar el déficit histórico

◆ Diputaciones, cabildos insulares y ayuntamientos padecen un problema que nadie ha logrado solventar por la falta de financiación para las competencias que asumen. Ahora pretenden paliar algo en lo que las sucesivas leyes fracasaron. **Página 6**

El Bierzo

El Hospital amplía traumatología con más cirugías artroscópicas en las articulaciones

Intervenciones en tobillo, codo y muñeca son algunas de las nuevas posibilidades que realiza un servicio, que tiene como prioridad reducir las esperas médicas. **Página 12**

El PSOE ofrece a Silván sus 8 votos para que apruebe la peatonalización de Ordoño

Página 8

Sacyl indemniza con 437.000 € los daños a una bebé a la que se dio por muerta en un parto múltiple

Página 9

DEPORTES



Con plaza en la élite del fútbol

Antonio Martín representa a la Cultural en su ingreso oficial en la LFP **Página 30**

Sagrario González rectifica y seguirá al frente de la junta gestora del Atlético Astorga

Página 31

El Gobierno negocia una rebaja en el IRPF para el próximo año avanzar en el Presupuesto **Página 27**

REBAJAS

Graduado y sol

Ordoño II, 2 Gil y Carrasco, 3

Ordoño II, 25 San Mames, 9

MULTIÓPTICAS

Diario de Ávila



Martes 4 de julio de 2017. Número 38.734

FUNDADO EL 24 DE NOVIEMBRE DE 1888

1,50 euros



ÁVILA, ESCUELA DE BALONCESTO

EL C.B. PIZARRO Y EL ÓBILA C.B. ORGANIZAN LA XVII EDICIÓN DEL CAMPUS ÁVILA, QUE REÚNE A CASI 100 NIÑOS

DEPORTES 32



A la Laguna de Gredos en JOËLETTE

Pronisa y Nosolocuerda suman fuerzas para subir a una persona con movilidad reducida

PROVINCIA 18

ECONOMÍA | INFORME ANUAL DEL CONSEJO ECONÓMICO Y SOCIAL DE CASTILLA Y LEÓN

El CES reclama el impulso de las infraestructuras en Ávila

► **Carreteras...** El Consejo Económico y Social de Castilla y León considera que la A-40 es «clave», así como la conexión con autovía de Ávila con la A-6.

► **... y ferrocarril.** También ve necesaria la comunicación ferroviaria a la red de velocidad alta para solucionar problemas de desconexión. PÁGINAS 12 y 21

FESTIVAL INTERNACIONAL DE CIRCO DE CASTILLA Y LEÓN

ÁVILA 6 y 7



R. MUÑOZ (ICAL)

CIR&CO SIGUE CRECIENDO

El V Festival Internacional de Circo de Castilla y León, que fue presentado por la consejera de Cultura y Turismo, ofrecerá en Ávila del 5 al 10 de septiembre más de 150 propuestas a cargo de 32 compañías

UNIVERSIDAD CURSOS DE VERANO



ÁVILA, CIUDAD DE CURSOS DE VERANO EN JULIO

La UNED, que regresa a la provincia un año más con su oferta estival, espera recibir unos 700 alumnos, mientras que la UCAV acoge 60 en el XVIII Curso de Aula de Lengua y Cultura Española

ÁVILA 10 y 11

ECONOMÍA |

La primera mitad del año cierra con aumento de matriculaciones

► En junio, los vehículos matriculados en Ávila se elevaron casi un 30% respecto a hace un año

ÁVILA 8

DIARIO DE CASTILLA Y LEÓN

DEL SIGLO XXI

INFORME ANUAL

El CES alerta del riesgo de que se cronifiquen los desequilibrios

El Consejo Económico y Social alerta en su informe anual, presentado ayer, del riesgo de que se cronifiquen los desequilibrios sociales y territoriales. **PÁGINA 5**



ECONOMÍA

Pedro Ballvé deja tras 22 años la presidencia de Campofrío **PÁGINA 6**

ORDENACIÓN

La FRMP pide un esfuerzo a los grupos para llegar a un acuerdo

El presidente de la Federación Regional de Municipios y Provincias, Alfonso Polanco, pidió ayer un esfuerzo a los grupos para que consensuen la ordenación. **PÁGINA 7**

Condena a Sacyl por una doble negligencia en un parto gemelar

● El Clínico de Valladolid diagnosticó la muerte de las dos niñas, pero una de ellas nació viva con 26 semanas ● Sanidad indemnizará con 437.000€ a los padres por las graves secuelas originadas

J.I.FERNÁNDEZ VALLADOLID
El Servicio de Salud de Castilla y León (Sacyl) tendrá que pagar más de 437.000 euros a un matrimonio de León por diagnosticar la muerte fetal de dos niñas gemelas, lo que provocó que indujeran el parto de forma prematura y, sin embargo, una de ellas nació viva y con graves secuelas en el Hospital Clínico Universitario de Valladolid. Una denuncia que siete años después se ha llegado a un acuerdo indemnizatorio por daños y perjuicios con la aseguradora de Sacyl, sin llegar ni siquiera a celebrarse el juicio.

De este modo, se indemnizará a los padres con 37.152 euros por el fallecimiento de uno de los bebés, y con 400.000 euros por las graves secuelas derivadas para la niña que nació viva, dada su importancia prematuridad.

Santiago Díaz, el abogado de los Servicios Jurídicos de la Asociación 'El Defensor del Paciente' en Castilla y León que ha llevado el caso, atendió a este periódico en representación de los padres leoneses. «La batalla judicial la han ganado porque la batalla vital la lidian todos los días con una hija que necesita de muchos cuidados», comenta. El vallisoletano calificó de «éxito» y espera que con esta indemnización «pueda tener cubiertas ahora y en su futuro todas sus necesidades formativas y de desarrollo».

Los hechos se remontan a septiembre de 2010 cuando una mujer ingresó en el Hospital de León por la amenaza de un parto prematuro en la semana 26 de su periodo de gestación. Rápidamente fue trasladada al Hospital Clínico Universitario de Valladolid, ya que estaba embarazada de gemelos y los profesionales entendieron que este centro contaba con mejores medios para atender a la gestante.

Tras realizarle una ecografía, ésta arrojó problemas en uno de



GASTO DEL SACYL EN INDEMNIZACIONES

20 millones en el último lustro Las reclamaciones judiciales han supuesto en los últimos cinco años el pago de más de 20 millones de euros en indemnizaciones. 14 millones por la vía judicial y otros seis por procesos administrativos.

Pago de las aseguradoras. No todas estas cantidades repercuten directamente en las arcas de la Junta de Castilla y León. La compañía aseguradora cubría algunos de esos riesgos y abonó el 90% del dinero total desembolsado en estos cinco ejercicios.

los fetos, por la presencia del denominado síndrome de transfusión feto-fetal, por lo que la madre continuó ingresada en su habitación sin que se indicara ningún tipo de tratamiento ni medida de control, y sin que se comprobara si el otro feto se estaba viendo perjudicado por esta transfusión entre fetos, según informaron a este periódico fuentes del Defensor del Paciente. En ese momento, «se debieron realizar las técnicas indicadas para revertir este síndrome, eficaces y necesarios para la supervivencia de los niños», aclaró Santiago Díez.

Pasados dos días, es decir el 28

niña que nació viva y se la obligó a nacer prematura en un estado muy grave», insistió.

RETRASO COGNITIVO

Sin embargo, pese a nacer viva, la niña presentó graves secuelas, tanto neurológicas como físicas de las que ha debido ser intervenida quirúrgicamente, además de un retraso de crecimiento ponderoestatural, y retraso psicomotor y cognitivo por el que actualmente sigue bajo control y tratamiento específico para mejorar su desarrollo personal en centros multidisciplinarios.

El síndrome de transfusión feto-fetal es una complicación que se produce en los embarazos gemelares univitelinos cuando los bebés comparten la placenta. El cordón umbilical de ambos bebés llega a la misma placenta y se pueden producir conexiones entre los vasos sanguíneos y que afecta entre un 10% y un 15% de los embarazos de gemelos idénticos.

El letrado de la Asociación de 'El Defensor del Paciente' consideró «justo» el reconocimiento por parte de la aseguradora del derecho de unos padres y una niña a ser indemnizados por tan «burdo error», y las «gravísimas consecuencias que ha llevado aparejadas». Por su parte, Sacyl acata la sentencia y no entra en valoraciones.

El juicio se ha alargado tanto en el tiempo ya que al comienzo hubo nulidad pues a la parte demandante le faltó realizar una notificación que provocó un defecto de forma que fue subsanado en el siguiente proceso que ha finalizado en el juzgado de Primera Instancia número 7 de Valladolid con esta sentencia.

El juicio se ha alargado tanto en el tiempo ya que al comienzo hubo nulidad pues a la parte demandante le faltó realizar una notificación que provocó un defecto de forma que fue subsanado en el siguiente proceso que ha finalizado en el juzgado de Primera Instancia número 7 de Valladolid con esta sentencia.

Fachada principal del Hospital Clínico Universitario de Valladolid.

PABLO REQUEJO

El CES pide recuperar a las «personas que siguen en crisis» con empleos de calidad

El Consejo Económico y Social reclama un Plan de Rescate Agrario en su informe anual sobre la comunidad y alerta sobre las tasas universitarias: «Siguen siendo muy caras en Castilla y León»

SUSANA
ESCRIBANO



VALLADOLID. La economía de Castilla y León crece a un ritmo que puede hacer que la comunidad recupere a finales de 2017 los niveles de antes de la recesión, pero muchos hogares siguen sufriendo la crisis. Así lo pone de manifiesto el Informe Anual sobre la Situación Económica y Social de Castilla y León que aprobó el Consejo Económico y Social (CES) el pasado jueves y que sus responsables hicieron público ayer.

El presidente de este órgano, Germán Barrios, demandó para estos ciudadanos, familias, hogares en crisis «no solo políticas sociales, que son necesarias, sino políticas de estímulo económico» que les permitan acceder a un empleo de calidad. Barrios defendió el «análisis objetivo» que hace el CES en un informe elaborado a partir de datos oficiales y que ofrece como resultado un documento de diagnóstico sobre Castilla y León «comprometido» en sus conclusiones, propuestas y recomendaciones. «Un diagnóstico compartido por todas las organizaciones, puesto que se ha aprobado por unanimidad», subrayó el presidente del CES. Para facilitar el traslado de la mejoría económica a los ciudadanos logrando un «crecimiento inclusivo», los redactores del informe plantean retos que necesitan respuesta: mejorar el tejido empresarial, incidir en la calidad del empleo y el incremento de salarios para reforzar el poder adquisitivo de las familias.

Laboral

Revisar la normativa y más protección a los parados

El informe anual constata una «alta precariedad laboral». El presidente del CES apuntó que el 90% de los asalariados que han accedido a un tra-

bajo en el último trienio han firmado un contrato temporal, pese a ocupar un puesto que debería ser indefinido y que el 61% de los que trabajan con una jornada parcial lo hacen «involuntariamente». El CES aboga por revisar las últimas reformas laborales y por rediseñar las prestaciones del desempleo para dar respuesta a los parados de larga duración. El Consejo propone el refuerzo de la formación y vuelve a incluir una recomendación clásica en este informe como es el aumento de la plantilla de inspectores de trabajo para luchar contra la economía sumergida.

Despoblación

Empleo y vivienda «urgente» para jóvenes

El CES enciende todas las alertas con la situación del padrón. Pide medidas urgentes y que se centren en los jóvenes, que son los que pueden incidir en los nacimientos. Formación para un empleo de calidad, planes de trabajo concretos y un «plan especial dirigido a la vivienda para jóvenes» son algunas de las medidas que pone sobre la mesa. A esto suma otra propuesta reiterada todos los años: la ordenación del territorio. Falta de aprobar la parte que afecta al medio rural, en las Cortes desde hace meses. El CES considera urgente que se pongan en marcha el Plan de Convergencia Interior y las Áreas Funcionales Estratégicas para concentrar inversión pública y atraer proyectos empresariales a las zonas más deprimidas de la comunidad.

Sanidad

Las listas de espera y más Atención Primaria

El CES constata que la demora media para pasar por quirófano al cerrar 2016 era de 107 días, 27 más que en 2015. También se esperaba más para primera consulta y para pruebas diagnósticas. El Consejo pide más recursos para la Sanidad y tam-



Vicente Andrés
Secretario autonómico de CC OO

«La economía crece, pero los salarios no lo hacen al mismo ritmo. Las familias pierden poder adquisitivo»

Faustino Temprano
Secretario autonómico de UGT

«Los presupuestos de la Junta para 2017, lamentablemente, no recogen nuestras recomendaciones»

Los sindicatos y Cecale lamentan que la Junta ignore la mayoría de las propuestas

■ S. ESCRIBANO

VALLADOLID. «En el informe damos alternativas, pero falta que el Gobierno de la comunidad y el de la nación las lleven a la práctica», manifestó Faustino Temprano, secretario autonómico de UGT. El dirigente sindical aseguró que los pre-

supuestos autonómicos recién aprobados para 2017 «no recogen nada de las recomendaciones del CES, son antisociales», al tiempo que confió en que sí lo hagan los de 2018.

En el mismo sentido se explicó Vicente Andrés, secretario autonómico de CC OO, quien añadió que

hay crecimiento económico, «pero no distribución de riqueza, con más precariedad, más desempleo y más pobreza». Andrés insistió en que el informe anual recoge alternativas que la Junta debería contemplar.

A esta «unidad» de valoración sindical sobre la atención que quien gobierna presta al minucioso trabajo del CES se sumó también la patronal. Santiago Aparicio, presidente de Cecale, fue contundente. «El problema es que la gran mayoría de las propuestas no se tienen en cuenta, y eso nos molesta, porque se podrían atajar las carencias de la comunidad», remarcó.

Barrios augura «buenas noticias» para el carbón en otoño en la UE

■ S. E.

VALLADOLID. Germán Barrios aventuró que el sector minero podría tener noticias alentadoras en otoño procedentes de las instituciones europeas. «Cinco direcciones generales de la UE estudian dar una segunda oportunidad al carbón

autóctono». Barrios destacó que el CES autonómico se ha incorporado a las gestiones del CES europeo que ha actuado como «lobby» a favor de ese sector.

Los responsables de CC OO y UGT mostraron su cautela. «La realidad es que hay 300 mineros dados de alta en la Seguridad Social cuando hace poco tiempo había más de 3.000», apuntó Faustino Temprano y Vicente Andrés recordó que Castilla y León «tiene veta de carbón para 120 años» y aseguró que «se abre alguna posibilidad para su inclusión en el 'mix energético'».

► bién incrementar las pruebas diagnósticas que se pueden pedir desde Atención Primaria, «lo que reduciría considerablemente los tiempos de espera».

Educación

Deslocalización estudiantil por las notas de corte

El CES da un toque de atención a la Junta para que presupueste con rigor las «cantidades adecuadas» y aconseja revisar el modelo de acce-

so a la Universidad para combatir la 'emigración' de estudiantes por las notas de corte. A eso añade la recomendación de bajar el coste de las matrículas. «Las tasas universitarias siguen siendo muy caras en Castilla y León», remarcó Barrios.

Infraestructuras

La 'no autovías' históricas y la brecha en banda ancha

El Consejo vuelve a reiterar la necesidad de culminar la Autovía del Due-

ro (A-11). Aparicio, presidente de Ceca, pidió que las obras vayan a más ritmo para poner en marcha un corredor que conecta Oporto con Barcelona. El CES subraya el déficit de conexión a Internet en el medio rural. «Una necesidad de primer orden que hay que solventar», apunta. En materia ferroviaria anima a la Junta a unir fuerzas con el País Vasco para que la UE incluya en el Corredor Atlántico el trazado Venta de Baños-Burgos-Vitoria. Y lo mismo con las conexiones con Galicia, Asturias y Cantabria.



Germán Barrios
Presidente del CES

«Hay que redistribuir la riqueza en forma de salud, educación, vivienda, servicios sociales y pensiones»

Santiago Aparicio
Presidente de Ceca

«Es necesaria una armonización fiscal estatal para evitar deslocalizaciones de empresas»

EL INFORME

107

Días de media tarda un paciente en pasar por el quirófano (a fecha de diciembre de 2016). Son 27 días más que a finales de 2015. Y 59 días de media espera un ciudadano para una primera consulta, 12 más que el año anterior. Y 63 días es la demora media en pruebas diagnósticas, 6 más que en 2015.

17%

Es el índice de fracaso escolar en Castilla y León. Más bajo que la media española, situada en el 22%. Pero una cifra inasumible si se compara con el promedio de la Unión Europea del 11%.

24.533

Habitantes ha perdido Castilla y León entre 2015 y 2016. Hay 24.000 ciudadanos más mayores de 65 años, lo que envejece el padrón, con importantes bajas en los tramos de edad de 16 a 64 años.

5.210

Solicitudes más para acceder al Sistema de Ayuda a la Dependencia registró Castilla y León en 2016 respecto a 2015.

433.211

Personas viven en Castilla y León por debajo del umbral de la pobreza. Es el 17,7% de la población, porcentaje menor que la media española, situada en el 22,3%.

964.800

Ocupados que hay en Castilla y León, son 25.900 personas más que el año anterior. El 2,8% más, cifra similar a la de España, que se sitúa en el 2,7%.

Servicios Sociales

Garantía de prestaciones y revisión de copagos

El CES incide en el reconocimiento como derechos, por ley, de las prestaciones de la Red de Protección a las familias que están en situación de vulnerabilidad, algo que está encarrilado. Pide acortar los plazos de la tramitación de la Renta Garantizada de Ciudadanía y de la Dependencia, esta a tres meses. En este último servicio plantea una revisión de los baremos de renta por los que se fijan actualmente los copagos de los usuarios.

Campo

Plan de formación y ayudas a los profesionales

El informe refleja la importante aportación económica del sector agrario el año pasado, pero pone la lupa sobre el estado catastrófico del actual. Barrios aseguró que es necesario «un plan de rescate agrario» orientado a los profesionales del campo y avanzó que el CES elaborará un «mapa de formación agraria» para analizar qué especialidades y estudios hay que impulsar para dar respuesta a las necesidades actuales del sector.

Medio Ambiente

Reforma del sistema de extinción de incendios

Germán Barrios manifestó que el Consejo recomienda a la Junta una «reforma del sistema de extinción de incendios», con un periodo de contratación más amplio de los profesionales y una mayor limpieza de los bosques fuera del calendario estival.

Sector Público y Fiscalidad

Reforma tributaria y el papel de las Diputaciones

El CES recuerda que la principal partida de gasto de las Diputaciones provinciales «proviene de los gastos de estructura, por encima de la prestación de servicios» y cree necesario más coordinación entre estas instituciones y la Junta para prestar servicios a los municipios más pequeños, garantizando la «transparencia». El Consejo pide un «pacto de comunidad social y político» para adecuar las bonificaciones fiscales y mejorar los ingresos tributarios. Barrios destacó las gestiones del CES de Castilla y León para reclamar a las instituciones de la UE que no se abonen ayudas europeas a las empresas que deslocalicen plantas dentro del territorio comunitario.

Tiene algo que contar?, nosotros se lo publicamos.

cartas.nc  elnortedecastilla.es

cartas.nc@elnortedecastilla.es

OPINIÓN



EL RUBICÓN

FELIPE RAMOS

Análisis y soluciones acertadas que es obligado tener en cuenta

A emigrar tocan

PASÓ un Debate sobre el Estado de la Comunidad que bien se podría resumir con aquello de 'mucho arroz para tan poco pollo'. Que es lo mismo que decir que Juan Vicente Herrera se los merendó con patatas. A todos. A Luis Tudanca y su 'váyase señor... Herrera'. Debería tener cuidado porque de ahí a dar lecciones de democracia y moral chapurreando inglés sólo hay un paso. El gran error de Tudanca fue no incidir en esas propuestas que sí parece claro que Herrera no se esperaba y trató de desmontar menospreciándolas.

A Pablo Fernández, a quien se le notó y mucho que el presidente de la Junta le había dado donde más le dolía hasta dejarlo sin argumentos y llevarlo casi al histrionismo para tratar de justificar lo injustificable.

¿Y Luis Fuentes? Al portavoz de Ciudadanos Herrera no necesita ni merendárselo. A Fuentes su discurso se lo merienda la fuerza de sus pactos con ese PP y Herrera casi demoníacos. No me cansaré de repetirlo. La formación naranja no puede continuar en este doble juego y esa doble moral en la que por un lado pacta con el PP lo esencial, aquello que le permite llevar plácidamente la Legislatura, y, por otro, se despacha con afirmaciones grandilocuentes contra los 'populares' y contra Herrera. Ese PP a quien el burgales José Ignacio Delgado ve rodeado de corrupción «por delante, por detrás, por la derecha y por la izquierda», que lo está y no le falta razón, es el mismo con el que ustedes señores de Ciudadanos cierran acuerdos sin ruborizarse. Eso sin olvidar que este procurador es quien lleva más de un año y medio sin abrir la boca, mientras el PP mantiene paralizada la comisión de investigación de la trama eólica. Déjense ya de grandes frases y obren en consecuencia porque el PP tiene muchas deudas pendientes pero, por este camino y gracias a ustedes, no se van a cobrar ninguna.

Aunque para deudas pendientes las del PSOE de Castilla y León. La gran duda después de las primarias que auparon a Pedro Sánchez es saber cómo se cose un partido hecho jirones. Ahora ya se sabe. De ninguna manera. En el PSOE, los 'sanchistas' con Tudanca a la cabeza tienen clara su estrategia: cobrarse todas las deudas pendientes. Llegados a este punto cobra fuerza aquella frase de una importante dirigente socialista: «Como gane Susana tenemos que emigrar porque nos pasan a cuchillo». Que se lo apliquen los 'susanas', a emigrar tocan. Claro que a alguno tampoco se le echará de menos.

EL CONSEJO Económico y Social (CES) acaba de presentar su memoria anual sobre la situación económica de Castilla y León y en ella extrae dos conclusiones claras: la existencia de desequilibrios territoriales cada vez más importantes y, lo que es peor, el riesgo que se hagan crónicos. A lo que suma un aumento de la desigualdad social.

Dos conclusiones que hacen que desde el CES, a través de su presidente Germán Barrio, se indique que ya no basta sólo con política social para solucionar las secuelas de la grave crisis económica, que aún están muy presentes en la sociedad. Es necesario, según se apunta desde el Consejo el planificar y tomar decisiones en el ámbito económico y del Diálogo Social para mejorar la vida de los castellanos y leoneses. O, dicho de otra manera, que se pongan en marcha políticas de estímulo

lo y de inversiones productivas, a las que se tiene que añadir un nuevo marco jurídico laboral para crear empleo estable y de calidad.

Parecen perogrulladas, pero está claro que son el camino hacia el que las administraciones, principalmente la Junta de Castilla y León, deben apuntar esas políticas que vengán a acabar definitivamente con los desequilibrios territoriales que persisten en la Comunidad.

Desequilibrios que desde estas mismas páginas se han venido denunciando sistemáticamente, a la vez que se ha exigido a los políticos, todos sin excepción, y a los agentes económicos y sociales el que se pongan de acuerdo para articular medidas que vayan encaminadas a luchar contra esas diferencias entre provincias, que la crisis de los últimos años ha contribuido a acentuar.

Sin ir más lejos, en el reciente Debate sobre el Estado de la Comunidad, y así se denunció, se vislumbró la ausencia de estos desequilibrios en los mensajes tanto del presidente de la Junta como del resto de portavoces. Y se exigió que del mismo salieran mociones, enmiendas, iniciativas al fin y al cabo, que vinieran a luchar contra esos desequilibrios.

El informe del CES da en el clavo en sus conclusiones y apunta directamente al gran problema que padece esta Comunidad, aquel que habla de las diferencias en crecimiento, desarrollo y hasta en la prestación de servicios esenciales que se refleja en cada una de las provincias. A lo que se le añade el hecho del aumento, cada vez mayor, de las desigualdades sociales entre personas y territorios.

Pero el Consejo Económico y Social va mucho más allá y alerta ya del riesgo de cronificación de estas desigualdades si no se actúa en el camino hacia el que apunta. Mal harían los políticos en no atender a sus conclusiones, porque el CES aporta un análisis y unas soluciones acertadas que es obligado tener en cuenta.

RODERA LA DÉCIMA PROVINCIA

El humor de bucólica de Vicente y Mateo y su alegre verano *

A TODO COLOR



* La idea todo puede ir a peor es irrefutable.



LO fácil del techo de gasto ya está hecho, el Consejo de Ministros acaba de aprobarlo. Pero ahora resta lo complicado, el buscar los apoyos por parte del Gobierno de Mariano Rajoy para lograr una mayoría suficiente que le permita sacarlo adelante en el Congreso de los Diputados. Algo que se le complica después de que el Partido Socialista haya anunciado tras la renuncia de la ejecutiva, por boca de su secretario de organización, José Luis Ábalos, ante la ausencia de su portavoz Óscar Puente, que se estaba hermanando Valladolid con Ahmedabad (India), que votará en contra de ese techo de gasto.

El vicesecretario de Comunicación del PP, Pablo Casado, pide al PSOE responsabilidad porque supondrá más dinero en políticas sociales y más capacidad inversora para sus propias comunidades au-

REGALADO

Casado y la responsabilidad de PSOE y Ciudadanos

tónomas. A lo que añade que Rajoy ya ha dicho que va a «negociar con todos», en la idea de que ahora que «mejora la economía» el techo de gasto va a suponer «más recursos para políticas sociales, infraestructuras» y, en definitiva para «mejorar» la vida de los españoles.

La otra gran pata del acuerdo pasa por Ciudadanos, a quienes el también diputado por Ávila recuerda que el propio jefe del Ejecutivo y el ministro de Hacienda, Cristóbal Montoro, ya han dicho que se puede hablar de ese tipo de reducciones impositivas «siempre que sean posibles. El portavoz del PP, eso sí, no duda en apelar también a la posición «responsable» que ya adoptó Ciudadanos en la aprobación del techo de gasto y de los Presupuestos de 2017. El problema es que cada uno ve la responsabilidad de distinto modo.

EL MUNDO
DIARIO DE VALLADOLID

EDITORIAL CASTELLANA DE IMPRESIONES S.L.

EDITOR:
JOSÉ LUIS ULIBARRI

DIRECTOR:
PABLO R. LAGO

GERENTE:
JOSÉ ANTONIO ARIAS

SUBDIRECTOR:
Felipe Ramos López
REDACTORES JEFES:
José Luis Fernández del Corral
CIERRE/COORDINACIÓN:
Ana de la Fuente (Jefe de Sección)

INFORMACIÓN POLÍTICA
María del Romero Mayor (Redactor Jefe)
Félix Villalba
DEPORTES
José Javier Álamo (Jefe de Sección)

PUBLICIDAD:
Ana Luquero (Directora Comercial)
Álvaro Hernanz (Coordinación)
ADMINISTRACIÓN:
Eva Martínez Juan

DISTRIBUCIÓN:
Julián de Juan (Logintegral)
Roberto García Carrasqueño

IMPRIME:
Calprint, S.L. Ctra. Olmedo CL-602
km. 59,5 Medina del Campo
Dep. Legal VA-248-2012



Vicente Andrés, Faustino Temprano, Germán Barrios y Santiago Aparicio ayer, en la presentación del informe anual del CES. ICAL

El CES alerta del riesgo de que se «cronifiquen» los desequilibrios

Apuesta por empleo de calidad frente a las desigualdades que origina el crecimiento económico

SANTIAGO G. DEL CAMPO VALLADOLID La economía en España vuelve a valores anteriores a la crisis –más en Castilla y León, que crece una décima por encima de la media nacional–, pero hay que establecer medidas urgentes para que ese crecimiento no se traduzca en más desigualdades. Ésas son, a grandes rasgos, las dos principales conclusiones del último informe anual del Consejo Económico y Social (CES) presentado ayer en Valladolid.

«Es un momento de reajuste global, en el que tenemos que ser proactivos desde todas las instituciones y desde el Gobierno regional para evitar desequilibrios territoriales y desigualdades sociales». Con estas palabras el presidente del CES, Germán Barrios, inició una exposición pormenorizada de las principales conclusiones del estudio, que establece las principales recomendaciones del CES al Gobierno de la Comunidad autónoma.

Se trata de un diagnóstico compartido por los agentes económicos y sociales, pues ha sido aprobado por unanimidad. El informe anual es el documento más relevante del CES, principal órgano consultivo del Gobierno regional en materia económica, laboral y social.

«Si seguimos el crecimiento al mismo nivel que el primer semestre, acabaremos 2017 en crecimientos económicos y actividad económica anterior a la crisis», explicó. «Por eso se necesita un punto de inflexión en el que se tienen que lograr tres objetivos: mejorar nuestro tejido empresarial, mejorar

la estabilidad y calidad de nuestro empleo y mejorar el poder adquisitivo de nuestras familias y de nuestros trabajadores», afirmó.

Así, según el principal estudio del CES, la economía de Castilla y León creció a un ritmo del 3,3%, una décima más que el conjunto de España. Sin embargo, ese dinamismo económico no se trasladó en la misma medida en el empleo, que sí subió, pero sólo un 2,8%.

Por otra parte, los costes salariales y laborales mantienen un nivel inferior a la media nacional, si bien en parte se explican por un menor rendimiento. Por ello «es imprescindible conseguir un incremento de la productividad», por lo que el CES recomienda «poner el foco de atención en el modelo de tejido empresarial, más orientado hacia una

producción industrial y de servicios de mayor valor añadido».

También señala la necesidad de incrementar el tamaño de las empresas e impulsar las nuevas tecnologías. En definitiva, el órgano

«Recomendamos la revisión general de nuestro marco jurídico laboral»

consultivo cree que Castilla y León necesita una reconducción de su modelo productivo.

Pero las medidas para el incremento de la productividad no son suficientes por sí solas. Para que

«no se cronifiquen» las desigualdades mencionadas al principio son necesarios «más derechos sociales, políticas públicas que garanticen la equidad, empleo de calidad, más poder adquisitivo de los salarios y servicios públicos de calidad».

Por su parte el presidente de Ceca, Santiago Aparicio, consideró necesaria una mayor apuesta por la I+D+i, el fomento de los clusters y la innovación. También vio esencial «que se mejore el acceso a la financiación», punto en el que pueden tener un papel determinante «la Lanzadera e Iberaval».

La mejora de la conexión digital y la consecución de algunas infraestructuras, principalmente la A-11, «eje clave del eje este-oeste», fueron otros de los puntos prioritarios señalados por Aparicio.

Barrios prevé que la UE dará una segunda oportunidad al carbón

Cinco secretarías de la Comisión Europea estudian medidas de cara a octubre

S. G. C. VALLADOLID El presidente del CES, Germán Barrios, adelantó ayer que en octubre habrá «una buena noticia» para la minería del carbón en Europa y, con ella, para las cuencas mineras de Castilla y León. «Hay cinco direcciones generales de la Comisión Europea estudiando medidas para darle una

segunda oportunidad al carbón», aseguró, si bien dijo que aún «no se saben cuáles serán esas medidas de forma concreta».

Los sindicatos, sin embargo, no compartieron el optimismo de Barrios. El secretario regional de UGT, Faustino Temprano, puso de manifiesto que en la actualidad «hay sólo 300 mineros dados de

alta en la Seguridad Social en Castilla y León, cuando hace poco había 3.000», y añadió que en su organización son «pesimistas con respecto a este tema».

«Nosotros seguimos apostando para que se defiendan el carbón autóctono, para lo cual sería fundamental un compromiso de compra de las eléctricas», añadió.

OTROS CONSEJOS DEL CES A LA JUNTA

Agricultura. Desarrollo normativo de la ley agraria y reconocimiento de las OPAS como entidades colaboradoras para la elaboración de la norma. Apertura al exterior del sector primario. Apuesta por las marcas de calidad. Mejora de la formación. Plan de rescate contra los efectos de la sequía.

Industria. Pacto de estado por la industria, crecimiento en tamaño del tejido y de las industrias. Alcanzar el 20% del PIB de acuerdo con los objetivos 2020. Medidas para evitar la deslocalización de empresas, como reclamar ayudas dadas a las que se deslocalicen.

Energía. Proyectos de interconexión junto a otras administraciones. Pacto de mayor alcance para la dinamización económica de los municipios mineros. Duplicar la contribución del carbón autóctono.

Construcción. Impulso a la obra pública, a la rehabilitación y a la regeneración urbana. Reactivar la construcción por su capacidad de empuje sobre la economía.

Servicios. Control más exhaustivo de las empresas multiservicios nacidas 'al amparo' de la crisis. Servicios financieros que apoyen a los proyectos locales y a la Lanzadera Financiera. Apoyo a la economía del conocimiento.

Sector público. Estructura fiscal adecuada y suficiente. Impulso al control del gasto improductivo. Mejora del modelo de financiación autonómica. Equidad y progresividad.

Por su parte el secretario autonómico de CCOO, Vicente Andrés, valoró el anuncio como una «buena noticia que abre alguna posibilidad». Andrés señaló que Castilla y León «tiene beta para 120 años de carbón» y «no podemos enterrar debajo de nuestros pies un filón energético».

Señaló también que existen en la actualidad empresas en situación de concurso de acreedores que aún se podrían salvar, como Hullera Vasco-Leonesa, si se establecieran medidas de apoyo. «Vamos a explorar y seguir insistiendo en que el carbón tenga un espacio en el mix energético», señaló el secretario de CCOO.

El CES espera «buenas noticias» de Europa para «dar una segunda vida» al carbón

► Germán Barrios asegura que varias direcciones generales de la Comisión trabajan en favor de la minería y cree que en otoño se concretarán las medidas

J. M. AYALA
VALLADOLID

Un clavo ardiendo al que agarrarse cuando apenas quedaba ningún asidero. Es lo que ofreció ayer por sorpresa el presidente del Consejo Económico y Social (CES) de Castilla y León, Germán Barrios, para los que creen y quieren que la minería tenga futuro en la Comunidad más allá de 2018. Fue durante la presentación del informe anual sobre la «Situación Económica y Social de Castilla y León en 2016» al señalar que espera que la Comunidad y España reciban en otoño «buenas noticias» al haber recibido la confirmación de que hasta cinco direcciones generales de la Comisión Europea estudian «dar una segunda vida» al carbón autóctono del viejo continente.

Sin concretar más allá el alcance de los trabajos que realizan, entre otros, los departamentos, de Empleo, Infraestructuras e Industria, Barrios sí vinculó esta posibilidad al dictamen emitido por el Consejo Económico y Social Europea en defensa del mineral autóctono y a la «fuerte presión» dentro realizada por este organismo a la comisión económica. Además, «nosotros —CES Castilla y León— hemos puesto nuestro granito de arena defendiendo este dictamen en el que se favorece como un lobby al carbón español y, en concreto, al autóctono de Castilla y León».

Al respecto, Barrios recordó su presencia e intervención en el «Debate sobre la transición industrial y energética: consecuencia industriales, económicas y sociales» celebrado el pasado 7 de abril en Bruselas y donde, acompañado por integrantes de UGT y CC.OO, defendió «el mantenimiento de las minas de carbón como una necesidad y un objetivo político de primer orden».

Pesimismo sindical

Minutos después de conocer lo que calificaron como «buena noticia», los representantes sindicales rebajaron un tanto la euforia al insistir en que la «única realidad» es que «apenas quedan 300 mineros que cotizan» cuando «hace poco» eran «más de 3.000», según lamentó Faustino Temprano, secretario regional de UGT, que reco-

noció tener «pocas expectativas» de futuro. Mientras, a falta de conocer «la repercusión» del «anuncio» de Barrios, el nuevo responsable de Comisiones Obreras en Castilla y León, Vicente Andrés, recordó que Castilla y León «tiene para 120 años más de carbón», por

lo que concluyó que «no hay que cerrar las minas del carbón» y consideró que todavía hay empresas que «pueden ser recuperadas y no tengan que ser enterradas».

Mientras, el informe presentado ayer también hacía referencia al carbón autóctono al solicitar un pacto de «mayo alcance» con «diálogos políticos, cívicos y sociales» en el que se aborde «un periodo de transición» de entre 25 y 50 años para la minería que permita elaborar «planes de apoyo a la reestructuración industrial a las comunidades con producción de carbón» conscientes de que

«hay que prepararse para la supresión progresiva de la producción de carbón».

Además, el estudio socioeconómico realizado por el CES valora «muy positivamente» el Plan de Dinamización Económica de los Municipios Mineros 2016-2020 firmado entre la Junta, los agentes económicos y sociales y las entidades locales afectadas. También vinculado a la energía, señala que Castilla y León es una región «exportadora», por lo que considera que se «debe impulsar el debate sobre la repercusión de esta aportación en beneficio de nuestra Comunidad».



Germán Barrios, flanqueado por Vicente Andrés, Faustino Temprano y Santiago Aparicio

F. HERAS

El estudio reclama un nuevo marco laboral

Alerta ante el riesgo de que los desequilibrios «se cronifiquen»

J. M. A. VALLADOLID

Los integrantes del Consejo Económico y Social concluyen en su informe anual, acordado por unanimidad, que «estamos en un punto de inflexión» para poder «mejorar» tanto el tejido empresarial como el empleo y los salarios debido a que el crecimiento económico «se mantiene» y se prevé que esté «a niveles previos de la crisis» a finales de este año. Sin embargo, el riesgo está más presente que nunca al considerar que «estamos en

un momento de reajuste global» en el que hay que ser «proactivos» para «evitar que los desequilibrios se cronifiquen y la desigualdad se incrementen». Y es que para los redactores del estudio, las secuelas de la crisis «no se van a solucionar sólo con política social», sino que ahora toca «evaluar, tomar decisiones y planificar porque estamos en el tiempo de la política económica y el dialogo de todos y entre todos para mejorar la vida de los ciudadanos». Así, se reclama una

mayor «productividad» que conduzca a una «disminución análoga del diferencial salarial» que, aseguran, se da en Castilla y León respecto al conjunto del país. Para ello, abogan por impulsar una «competitividad» orientada hacia una producción industrial y de servicios de mayor valor añadido.

Dentro de la agricultura y anta la actual sequía, recomiendan «un plan de rescate» dirigido a los «agricultores profesionales para que se garantice la liquidez en el sector». En cuanto a la industria, «debe ser la clave de un crecimiento estable», además de exigir «medidas» para evitar «deslocalizaciones de empresas».

Respecto a la construcción, considera que «si no se reactiva a unos ni-

«Duplicar» el peso del mineral en el mix energético

El Consejo Económico y Social considera en su informe que el carbón autóctono «debe al menos duplicar» su contribución actual al mix energético nacional «para así garantizar el funcionamiento de las centrales térmicas de la Comunidad hasta que el mineral sea sustituido por las energías renovables». En esta línea, desde la Junta de Castilla y León han solicitado estos días que el peso del carbón en el «mix» sea del 4 por ciento.

veles adecuados será difícil recuperar los niveles de empleo previos a la crisis».

Sobre el «panorama laboral», Barrios trasladó la reclamación de un «nuevo marco jurídico laboral» que permita crear empleo «estable y de calidad» —en el estudio no se habla de derogación de la actual reforma laboral del PP—. Y es que consideran que «no está justificada ni la alta temporalidad ni el encadenamiento de contratos temporales».

Dentro del marco social, el informe aboga por «recuperar a las personas que no han salido de la crisis» con un planteamiento «integral» de las políticas públicas, así como «apoyar a los colectivos más débiles» con medidas específicas y aumentar los presupuestos sociales. Además, se insiste en que hay que dar rango de ley y derecho subjetivo a las acciones y medidas de la red de protección a personas y familias en situación de mayor vulnerabilidad social y económica —así está previsto por la Junta—.

El presidente del Consejo Económico y Social también hizo hincapié en los retos demográficos de Castilla y León, ante los datos de «fuerte envejecimiento, emigración y baja fecundidad» que ha dejado 2016, y abogó por una estrategia no sólo regional o española, sino europea. Mientras, ante los «conflictos» provocados por la ley de educación, el CES apuesta «por una nueva que salga con el consenso de todos», al tiempo que Barrios recordó que las matrículas universitarias todavía son muy caras en la Comunidad y no ha ocultado su preocupación por las «cuantiosas listas de espera» para ser operados y la «tardanza en las pruebas diagnósticas».

Mientras, el presidente de Cecale, Santiago Aparicio, quiso resaltar los retrasos en algunas infraestructuras, entre las que citó la Autovía del Duero. Tanto él como Vicente Andrés y Faustino Temprano lamentaron que la Junta «no escuche» las recomendaciones del CES.

Polanco insta a pactar la ordenación porque «hay financiación pendiente»

► El presidente de la Federación Regional de Municipios no entiende la oposición de algunos grupos a la ley

MONTSE SERRADOR
VALLADOLID

El presidente de la Federación Regional de Municipios y Provincias y alcalde de Palencia, Alfonso Polanco, instó ayer a los grupos políticos en las Cortes a alcanzar un acuerdo sobre la ordenación territorial y, concretamente, sobre la ley que define los mapas rurales, actualmente atascada tras sucesivas prórrogas para la presentación de enmiendas. Polanco presidió la Comisión de Gobierno y la Ejecutiva que se reunió en Valladolid y que aprobó el presupuesto de 2017 fijado en 975.347 euros, prácticamente la misma cifra que el año anterior. En comparecencia ante los medios de comunicación, el presidente de la FRMP, igual que el jefe del Ejecutivo autonómico, Juan Vicente Herrera hizo la pasada semana, instó a los grupos parlamentarios «a que se pongan de acuerdo y se apruebe la ley», entre otras cosas porque el desarrollo de este texto legislativo supone la llegada de nuevos fondos a los ayuntamientos. «Queremos un acuerdo lo más rápido posible porque la ley implica una garantía para la prestación de los servicios y hay pendientes financiaciones concretas que necesitamos los municipios», explicó el alcalde de Palencia.

«Un paso adelante»

Polanco recordó, además, que la ordenación del territorio, cuya tramitación va por el quinto año, «es un asunto en el que la FRMP nunca ha escatimado esfuerzos» y «aunque estamos en un momento político complejo los políticos debemos ponernos de acuerdo para avanzar porque hay 900.000 castellano y leoneses pendientes del desarrollo de la ley». Por eso, y siendo consciente de que «cualquier cambio no gusta», alabó el esfuerzo realizado desde la propia Junta para explicar «que no se trata de un paso atrás sino de un paso adelante en la mejora y la gestión de los servicios públicos, partiendo de que los servicios ya consolidados están garantizados».

El alcalde de Palencia apuntó que, desde su percepción, la oposición a la ley de mapas rurales «cada vez es menor», aunque aseguró no entender «el posicionamiento de algunos grupos» —en referencia al PSOE— que paralizan la ley cuando llega a abordar lo relativo al mundo rural». En



Alfonso Polanco, seguido por Fernando Salguero, ayer en la sede

F.H.

La FRMP formará a alcaldes y concejales para mejorar la gestión

El 50 por ciento del presupuesto aprobado ayer por la FRMP se destina a formación (211.944 euros), un «ambicioso plan», en palabras de Alfonso Polanco, para los empleados públicos que dispondrán de un 45 por ciento más de horas a través de 58 cursos. Con 3.756 plazas, los secretarios e interventores son el principal objetivo, si bien se abordan áreas concretas de la administración local, pero también gestión tributaria y diseño de proyectos europeos, así como formación específica a petición de los funcionarios. La

novedad de este año es que por primera vez habrá formación específica para cargos electos, es decir, alcaldes y concejales. «Nos exigen que gestionemos bien, no sólo que gobernemos bien», aseguró el presidente de la Federación Regional de Municipios y Provincias, quien destacó que para este fin esta primera vez se ha incorporado una partida de cinco mil euros. Precisamente, el gasto más importante de la FRMP es el del personal, que absorbe el 50 por ciento del total, con 493.610 euros.

cualquier caso, negó que existan reticencias entre los alcaldes del PP «porque se ha hecho un gran esfuerzo, las dudas han quedado disipadas y se ha flexibilizado al máximo». De esta forma, concluyó que «lo lógico es sentarse a hablar y conseguir el acuerdo porque es un paso hacia adelante que hay que dar».

Durante la reunión de la Comisión de Gobierno de la FRMP, la financiación de los municipios volvió a estar sobre la mesa para insistir en la reclamación a las administraciones superiores —Junta y Estado— de «una mejora acorde con nuestro nivel competencial para poder mejorar la actividad económica».



Vicente Andrés, Faustino Temprano, Germán Barrios y Santiago Aparicio ayer, en la presentación del informe anual del CES. ICAL

El CES alerta del riesgo de que se «cronifiquen» los desequilibrios

Apuesta por empleo de calidad frente a las desigualdades que origina el crecimiento económico

SANTIAGO G. DEL CAMPO VALLADOLID
La economía en España vuelve a valores anteriores a la crisis –más en Castilla y León, que crece una décima por encima de la media nacional–, pero hay que establecer medidas urgentes para que ese crecimiento no se traduzca en más desigualdades. Ésas son, a grandes rasgos, las dos principales conclusiones del último informe anual del Consejo Económico y Social (CES) presentado ayer en Valladolid.

«Es un momento de reajuste global, en el que tenemos que ser proactivos desde todas las instituciones y desde el Gobierno regional para evitar desequilibrios territoriales y desigualdades sociales». Con estas palabras el presidente del CES, Germán Barrios, inició una exposición pormenorizada de las principales conclusiones del estudio, que establece las principales recomendaciones del CES al Gobierno de la Comunidad autónoma.

Se trata de un diagnóstico compartido por los agentes económicos y sociales, pues ha sido aprobado por unanimidad. El informe anual es el documento más relevante del CES, principal órgano consultivo del Gobierno regional en materia económica, laboral y social.

«Si seguimos el crecimiento al mismo nivel que el primer semestre, acabaremos 2017 en crecimientos económicos y actividad económica anterior a la crisis», explicó. «Por eso se necesita un punto de inflexión en el que se tienen que lograr tres objetivos: mejorar nuestro tejido empresarial, mejorar

la estabilidad y calidad de nuestro empleo y mejorar el poder adquisitivo de nuestras familias y de nuestros trabajadores», afirmó.

Así, según el principal estudio del CES, la economía de Castilla y León creció a un ritmo del 3,3%, una décima más que el conjunto de España. Sin embargo, ese dinamismo económico no se trasladó en la misma medida en el empleo, que sí subió, pero sólo un 2,8%.

Por otra parte, los costes salariales y laborales mantienen un nivel inferior a la media nacional, si bien en parte se explican por un menor rendimiento. Por ello «es imprescindible conseguir un incremento de la productividad», por lo que el CES recomienda «poner el foco de atención en el modelo de tejido empresarial, más orientado hacia una

producción industrial y de servicios de mayor valor añadido».

También señala la necesidad de incrementar el tamaño de las empresas e impulsar las nuevas tecnologías. En definitiva, el órgano

«Recomendamos la revisión general de nuestro marco jurídico laboral»

consultivo cree que Castilla y León necesita una reconducción de su modelo productivo.

Pero las medidas para el incremento de la productividad no son suficientes por sí solas. Para que

«no se cronifiquen» las desigualdades mencionadas al principio son necesarios «más derechos sociales, políticas públicas que garanticen la equidad, empleo de calidad, más poder adquisitivo de los salarios y servicios públicos de calidad».

Por su parte el presidente de Ceca, Santiago Aparicio, consideró necesaria una mayor apuesta por la I+D+i, el fomento de los clusters y la innovación. También vio esencial «que se mejore el acceso a la financiación», punto en el que pueden tener un papel determinante «la Lanzadera e Iberaval».

La mejora de la conexión digital y la consecución de algunas infraestructuras, principalmente la A-11, «eje clave del eje este-oeste», fueron otros de los puntos prioritarios señalados por Aparicio.

Barrios prevé que la UE dará una segunda oportunidad al carbón

Cinco secretarías de la Comisión Europea estudian medidas de cara a octubre

S. G. C. VALLADOLID
El presidente del CES, Germán Barrios, adelantó ayer que en octubre habrá «una buena noticia» para la minería del carbón en Europa y, con ella, para las cuencas mineras de Castilla y León. «Hay cinco direcciones generales de la Comisión Europea estudiando medidas para darle una

segunda oportunidad al carbón», aseguró, si bien dijo que aún «no se saben cuáles serán esas medidas de forma concreta».

Los sindicatos, sin embargo, no compartieron el optimismo de Barrios. El secretario regional de UGT, Faustino Temprano, puso de manifiesto que en la actualidad «hay sólo 300 mineros dados de

alta en la Seguridad Social en Castilla y León, cuando hace poco había 3.000», y añadió que en su organización son «pesimistas con respecto a este tema».

«Nosotros seguimos apostando para que se defiendan el carbón autóctono, para lo cual sería fundamental un compromiso de compra de las eléctricas», añadió.

OTROS CONSEJOS DEL CES A LA JUNTA

Agricultura. Desarrollo normativo de la ley agraria y reconocimiento de las OPAS como entidades colaboradoras para la elaboración de la norma. Apertura al exterior del sector primario. Apuesta por las marcas de calidad. Mejora de la formación. Plan de rescate contra los efectos de la sequía.

Industria. Pacto de estado por la industria, crecimiento en tamaño del tejido y de las industrias. Alcanzar el 20% del PIB de acuerdo con los objetivos 2020. Medidas para evitar la deslocalización de empresas, como reclamar ayudas dadas a las que se deslocalicen.

Energía. Proyectos de interconexión junto a otras administraciones. Pacto de mayor alcance para la dinamización económica de los municipios mineros. Duplicar la contribución del carbón autóctono.

Construcción. Impulso a la obra pública, a la rehabilitación y a la regeneración urbana. Reactivar la construcción por su capacidad de empuje sobre la economía.

Servicios. Control más exhaustivo de las empresas multiservicios nacidas 'al amparo' de la crisis. Servicios financieros que apoyen a los proyectos locales y a la Lanzadera Financiera. Apoyo a la economía del conocimiento.

Sector público. Estructura fiscal adecuada y suficiente. Impulso al control del gasto improductivo. Mejora del modelo de financiación autonómica. Equidad y progresividad.

Por su parte el secretario autonómico de CCOO, Vicente Andrés, valoró el anuncio como una «buena noticia que abre alguna posibilidad». Andrés señaló que Castilla y León «tiene beta para 120 años de carbón» y «no podemos enterrar debajo de nuestros pies un filón energético».

Señaló también que existen en la actualidad empresas en situación de concurso de acreedores que aún se podrían salvar, como Hullera Vasco-Leonesa, si se establecieran medidas de apoyo. «Vamos a explorar y seguir insistiendo en que el carbón tenga un espacio en el mix energético», señaló el secretario de CCOO.



EL RUBICÓN

FELIPE RAMOS

A emigrar tocan

PASÓ un Debate sobre el Estado de la Comunidad que bien se podría resumir con aquello de 'mucho arroz para tan poco pollo'. Que es lo mismo que decir que Juan Vicente Herrera se los merendó con patatas. A todos. A Luis Tudanca y su 'váyase señor... Herrera'. Debería tener cuidado porque de ahí a dar lecciones de democracia y moral chapurreando inglés sólo hay un paso. El gran error de Tudanca fue no incidir en esas propuestas que sí parece claro que Herrera no se esperaba y trató de desmontar menospreciándolas.

A Pablo Fernández, a quien se le notó y mucho que el presidente de la Junta le había dado donde más le dolía hasta dejarlo sin argumentos y llevarlo casi al histrionismo para tratar de justificar lo injustificable.

¿Y Luis Fuentes? Al portavoz de Ciudadanos Herrera no necesita ni merendárselo. A Fuentes su discurso se lo merienda la fuerza de sus pactos con ese PP y Herrera casi demoníacos. No me cansaré de repetirlo. La formación naranja no puede continuar en este doble juego y esa doble moral en la que por un lado pacta con el PP lo esencial, aquello que le permite llevar plácidamente la Legislatura, y, por otro, se despacha con afirmaciones grandilocuentes contra los 'populares' y contra Herrera. Ese PP a quien el burgales José Ignacio Delgado ve rodeado de corrupción «por delante, por detrás, por la derecha y por la izquierda», que lo está y no le falta razón, es el mismo con el que ustedes señores de Ciudadanos cierran acuerdos sin ruborizarse. Eso sin olvidar que este procurador es quien lleva más de un año y medio sin abrir la boca, mientras el PP mantiene paralizada la comisión de investigación de la trama eólica. Déjense ya de grandes frases y obren en consecuencia porque el PP tiene muchas deudas pendientes pero, por este camino y gracias a ustedes, no se van a cobrar ninguna.

Aunque para deudas pendientes las del PSOE de Castilla y León. La gran duda después de las primarias que auparon a Pedro Sánchez es saber cómo se cose un partido hecho jirones. Ahora ya se sabe. De ninguna manera. En el PSOE, los 'sanchistas' con Tudanca a la cabeza tienen clara su estrategia: cobrarse todas las deudas pendientes. Llegados a este punto cobra fuerza aquella frase de una importante dirigente socialista: «Como gane Susana tenemos que emigrar porque nos pasan a cuchillo». Que se lo apliquen los 'susanas', a emigrar tocan. Claro que a alguno tampoco se le echará de menos.

Análisis y soluciones acertadas que es obligado tener en cuenta

EL CONSEJO Económico y Social (CES) acaba de presentar su memoria anual sobre la situación económica de Castilla y León y en ella extrae dos conclusiones claras: la existencia de desequilibrios territoriales cada vez más importantes y, lo que es peor, el riesgo que se hagan crónicos. A lo que suma un aumento de la desigualdad social.

Dos conclusiones que hacen que desde el CES, a través de sus presidente Germán Barrio, se indique que ya no basta sólo con política social para solucionar las secuelas de la grave crisis económica, que aún están muy presentes en la sociedad. Es necesario, según se apunta desde el Consejo el planificar y tomar decisiones en el ámbito económico y del Diálogo Social para mejorar la vida de los castellanos y leoneses. O, dicho de otra manera, que se pongan en marcha políticas de estímulo

lo y de inversiones productivas, a las que se tiene que añadir un nuevo marco jurídico laboral para crear empleo estable y de calidad.

Parecen perogrulladas, pero está claro que son el camino hacia el que las administraciones, principalmente la Junta de Castilla y León, deben apuntar esas políticas que vengán a acabar definitivamente con los desequilibrios territoriales que persisten en la Comunidad.

Desequilibrios que desde estas mismas páginas se han venido denunciando sistemáticamente, a la vez que se ha exigido a los políticos, todos sin excepción, y a los agentes económicos y sociales el que se pongan de acuerdo para articular medidas que vayan encaminadas a luchar contra esas diferencias entre provincias, que la crisis de los últimos años ha contribuido a acentuar.

Sin ir más lejos, en el reciente Debate sobre el Estado de la Comunidad, y así se denunció, se vislumbró la ausencia de estos desequilibrios en los mensajes tanto del presidente de la Junta como del resto de portavoces. Y se exigió que del mismo salieran mociones, enmiendas, iniciativas al fin y al cabo, que vinieran a luchar contra esos desequilibrios.

El informe del CES da en el clavo en sus conclusiones y apunta directamente al gran problema que padece esta Comunidad, aquel que habla de las diferencias en crecimiento, desarrollo y hasta en la prestación de servicios esenciales que se refleja en cada una de las provincias. A lo que se le añade el hecho del aumento, cada vez mayor, de las desigualdades sociales entre personas y territorios.

Pero el Consejo Económico y Social va mucho más allá y alerta ya del riesgo de cronificación de estas desigualdades si no se actúa en el camino hacia el que apunta. Mal harían los políticos en no atender a sus conclusiones, porque el CES aporta un análisis y unas soluciones acertadas que es obligado tener en cuenta.

RODERA LA DÉCIMA PROVINCIA

El humor de bucólica de Vicente y Mateo y su alegre verano *

A TODO COLOR



* La idea todo puede ir a peor es irrefutable.



LO fácil del techo de gasto ya está hecho, el Consejo de Ministros acaba de aprobarlo. Pero ahora resta lo complicado, el buscar los apoyos por parte del Gobierno de Mariano Rajoy para lograr una mayoría suficiente que le permita sacarlo adelante en el Congreso de los Diputados. Algo que se le complica después de que el Partido Socialista haya anunciado tras la renuncia de la ejecutiva, por boca de su secretario de organización, José Luis Ábalos, ante la ausencia de su portavoz Óscar Puente, que se estaba hermanando Valladolid con Ahmedabad (India), que votará en contra de ese techo de gasto.

El vicesecretario de Comunicación del PP, Pablo Casado, pide al PSOE responsabilidad porque supondrá más dinero en políticas sociales y más capacidad inversora para sus propias comunidades au-

REGALADO

Casado y la responsabilidad de PSOE y Ciudadanos

tónomas. A lo que añade que Rajoy ya ha dicho que va a «negociar con todos», en la idea de que ahora que «mejora la economía» el techo de gasto va a suponer «más recursos para políticas sociales, infraestructuras» y, en definitiva para «mejorar» la vida de los españoles.

La otra gran pata del acuerdo pasa por Ciudadanos, a quienes el también diputado por Ávila recuerdas que el propio jefe del Ejecutivo y el ministro de Hacienda, Cristóbal Montoro, ya han dicho que se puede hablar de ese tipo de reducciones impositivas «siempre que sean posibles. El portavoz del PP, eso sí, no duda en apelar también a la posición «responsable» que ya adoptó Ciudadanos en la aprobación del techo de gasto y de los Presupuestos de 2017. El problema es que cada uno ve la responsabilidad de distinto modo.

EL MUNDO
DIARIO DE CASTILLA Y LEÓN

EDITORIAL CASTELLANA DE IMPRESIONES S.L.

EDITOR:
JOSÉ LUIS ULIBARRI

DIRECTOR:
PABLO R. LAGO

GERENTE:
JOSÉ ANTONIO ARIAS

SUBDIRECTOR:
Felipe Ramos López

REDACTORES JEFES:
José Luis Fernández del Corral

CIERRE/COORDINACIÓN:
Ana de la Fuente (Jefe de Sección)

INFORMACIÓN POLÍTICA
María del Romero Mayor (Redactor Jefe)
Félix Villalba

DEPORTES
José Javier Álamo (Jefe de Sección)

PUBLICIDAD:
Ana Luquero (Directora Comercial)
Álvaro Hernanz (Coordinación)

ADMINISTRACIÓN:
Eva Martínez Juan

DISTRIBUCIÓN:
Julián de Juan (Logintegral)
Roberto García Carrasqueño

IMPRIME:
Calprint, S.L. Ctra. Olmedo CL-602
km. 59,5 Medina del Campo
Dep. Legal VA-248-2012

OPINIÓN



LEX ARTIS

CÉSAR
MATA

El zulo ideológico

EL HORROR de la existencia humana proviene, en la mayoría de los casos, por actos deliberados y reflexionados de personas que deciden convertir la vida de sus semejantes en un infierno. El secuestro de Ortega Lara y la muerte de Miguel Ángel Blanco son dos claros ejemplos. Un hombre enterrado en vida y otro asesinado a fuego lento, con las llamas encendidas por un odio inventado. Un sueño libertario, un delirio de opresión soportada, como excusa para activar la sinrazón más inmundada.

El escenario social del País Vasco se dividía entre una mitad silente, acobardada, y otra mitad envalentonada: ETA como área de recursos humanos, HB en la logística y PNV como espectadores formalmente contrarios al terror, pero jugando con cartas marcadas para beneficiarse de su papel teóricamente conciliador. Eran, decían, unos chicos que se habían echado al monte por unos ideales...

Detrás de toda barbarie hay unos pocos que piensan, que crean ideologías cuya marca emocional es más potente que la (débil) razón de un amplio sector de la masa social. Cuando no es derribar un régimen opresor, es evitar que los demás se beneficien de la propia prosperidad. Venganza disfrazada de heroísmo en el carnaval de la muerte.

La programación mental de las ideologías totalitarias crea soldados robotizados, deshumanizados. En ellos no volverá a asomarse la razón. Los valores humanos son sustituidos por consignas. El cerebro es un músculo maleable, un disco duro propicio para el hackeo de los llamados ideólogos, normalmente seres desequilibrados, con patologías diversas y vanidades y narcisismos para dar y tomar, que arrastran a esa masa ciudadana que vive para creerse lo que le digan.

Si España tuviera una democracia sana prestaría más atención a recuperar el zulo de Mondragón y convertirlo en símbolo del horror etarra, conservarlo para que nadie dudara qué fue ETA, e incluso como posible último tramo de cumplimiento de condena de los terroristas, al menos de los que incluso se niegan a arrepentirse del dolor causado. Símbolo también de la lucha por la libertad de las víctimas de ETA. Qué mejor Memoria Histórica.

Análisis y soluciones acertadas que es obligado tener en cuenta

EL CONSEJO Económico y Social (CES) acaba de presentar su memoria anual sobre la situación económica de Castilla y León y en ella extrae dos conclusiones claras: la existencia de desequilibrios territoriales cada vez más importantes y, lo que es peor, el riesgo que se hagan crónicos. A lo que suma un aumento de la desigualdad social.

Dos conclusiones que hacen que desde el CES, a través de su presidente Germán Barrio, se indique que ya no basta sólo con política social para solucionar las secuelas de la grave crisis económica, que aún están muy presentes en la sociedad. Es necesario, según se apunta desde el Consejo el planificar y tomar decisiones en el ámbito económico y del Diálogo Social para mejorar la vida de los castellanos y leoneses. O, dicho de otra manera, que se pongan en marcha políticas de estímulo

lo y de inversiones productivas, a las que se tiene que añadir un nuevo marco jurídico laboral para crear empleo estable y de calidad.

Parecen perogrulladas, pero está claro que son el camino hacia el que las administraciones, principalmente la Junta de Castilla y León, deben apuntar esas políticas que vengán a acabar definitivamente con los desequilibrios territoriales que persisten en la Comunidad.

Desequilibrios que desde estas mismas páginas se han venido denunciando sistemáticamente, a la vez que se ha exigido a los políticos, todos sin excepción, y a los agentes económicos y sociales el que se pongan de acuerdo para articular medidas que vayan encaminadas a luchar contra esas diferencias entre provincias, que la crisis de los últimos años ha contribuido a acentuar.

Sin ir más lejos, en el reciente Debate sobre el Estado de la Comunidad, y así se denunció, se vislumbró la ausencia de estos desequilibrios en los mensajes tanto del presidente de la Junta como del resto de portavoces. Y se exigió que del mismo salieran mociones, enmiendas, iniciativas al fin y al cabo, que vinieran a luchar contra esos desequilibrios.

El informe del CES da en el clavo en sus conclusiones y apunta directamente al gran problema que padece esta Comunidad, aquel que habla de las diferencias en crecimiento, desarrollo y hasta en la prestación de servicios esenciales que se refleja en cada una de las provincias. A lo que se le añade el hecho del aumento, cada vez mayor, de las desigualdades sociales entre personas y territorios.

Pero el Consejo Económico y Social va mucho más allá y alerta ya del riesgo de cronificación de estas desigualdades si no se actúa en el camino hacia el que apunta. Mal harían los políticos en no atender a sus conclusiones, porque el CES aporta un análisis y unas soluciones acertadas que es obligado tener en cuenta.

RODERA LA DÉCIMA PROVINCIA

El humor de bucólica de Vicente y Mateo y su alegre verano *

A TODO COLOR



* La idea todo puede ir a peor es irrefutable.



LO fácil del techo de gasto ya está hecho, el Consejo de Ministros acaba de aprobarlo. Pero ahora resta lo complicado, el buscar los apoyos por parte del Gobierno de Mariano Rajoy para lograr una mayoría suficiente que le permita sacarlo adelante en el Congreso de los Diputados. Algo que se le complica después de que el Partido Socialista haya anunciado tras la renuncia de la ejecutiva, por boca de su secretario de organización, José Luis Ábalos, ante la ausencia de su portavoz Óscar Puente, que se estaba hermanando Valladolid con Ahmedabad (India), que votará en contra de ese techo de gasto.

El vicesecretario de Comunicación del PP, Pablo Casado, pide al PSOE responsabilidad porque supondrá más dinero en políticas sociales y más capacidad inversora para sus propias comunidades au-

EL SANTERO

Casado y la responsabilidad de PSOE y Ciudadanos

tonomas. A lo que añade que Rajoy ya ha dicho que va a «negociar con todos», en la idea de que ahora que «mejora la economía» el techo de gasto va a suponer «más recursos para políticas sociales, infraestructuras» y, en definitiva para «mejorar» la vida de los españoles.

La otra gran pata del acuerdo pasa por Ciudadanos, a quienes el también diputado por Ávila recuerdas que el propio jefe del Ejecutivo y el ministro de Hacienda, Cristóbal Montoro, ya han dicho que se puede hablar de ese tipo de reducciones impositivas «siempre que sean posibles. El portavoz del PP, eso sí, no duda en apelar también a la posición «responsable» que ya adoptó Ciudadanos en la aprobación del techo de gasto y de los Presupuestos de 2017. El problema es que cada uno ve la responsabilidad de distinto modo.

MEDALLA DE ORO DE LAS CORTES DE CASTILLA Y LEÓN, MEDALLA DE ORO DE LA PROVINCIA DE SORIA Y MEDALLA DE ORO DE LA CIUDAD DE SORIA

EL MUNDO
DIARIO DE SORIA

SORIANA DE EDICIONES S.A.

EDITOR:
JOSÉ LUIS ULIBARRI

PRESIDENTE:
FRANCISCO RUBIO

DIRECTOR GENERAL EDITORIAL:
PABLO R. LAGO

GERENTE:
JOSÉ ANTONIO ARIAS

DIRECTOR:
JUAN FRANCISCO CORCUERA

SUBDIRECTOR:
FÉLIX VILLALBA ARMENGOD

REDACTORES JEFE: José Ramón Rodríguez,
Victor Fermin Moreno y Pilar Pérez.

JEFES DE SECCIÓN: Félix Tello (Deportes),
José Ignacio Ruiz (Maquetación y diseño).

LOCAL: José Sosa y Julio Matute.
PROVINCIA: Nuria Fernández, Antonio Carrillo.
DEPORTES: Jon Ander Uriarte.
SUPLEMENTOS: Ana Pilar Latorre.
FOTOGRAFÍA: Valentín Guisande y Álvaro Martínez, Daniel Rodríguez (fines de semana y festivos).
MAQUETACIÓN: Sandra Martínez.

DIRECTOR COMERCIAL: José Ignacio Arganda.

PUBLICIDAD: Roberto Lapeña.

ADMINISTRACIÓN: Ana Antón

SUSCRIPCIONES: Yolanda Soriano

IMPRIME: Calprint F.L. Medina del Campo (Valladolid)

Depósito Legal: 50-33-2006



Vicente Andrés, Faustino Temprano, Germán Barrios y Santiago Aparicio ayer, en la presentación del informe anual del CES. ICAL

El CES alerta del riesgo de que se «cronifiquen» los desequilibrios

Apuesta por empleo de calidad frente a las desigualdades que origina el crecimiento económico

SANTIAGO G. DEL CAMPO VALLADOLID
La economía en España vuelve a valores anteriores a la crisis –más en Castilla y León, que crece una décima por encima de la media nacional–, pero hay que establecer medidas urgentes para que ese crecimiento no se traduzca en más desigualdades. Ésas son, a grandes rasgos, las dos principales conclusiones del último informe anual del Consejo Económico y Social (CES) presentado ayer en Valladolid.

«Es un momento de reajuste global, en el que tenemos que ser proactivos desde todas las instituciones y desde el Gobierno regional para evitar desequilibrios territoriales y desigualdades sociales». Con estas palabras el presidente del CES, Germán Barrios, inició una exposición pormenorizada de las principales conclusiones del estudio, que establece las principales recomendaciones del CES al Gobierno de la Comunidad autónoma.

Se trata de un diagnóstico compartido por los agentes económicos y sociales, pues ha sido aprobado por unanimidad. El informe anual es el documento más relevante del CES, principal órgano consultivo del Gobierno regional en materia económica, laboral y social.

«Si seguimos el crecimiento al mismo nivel que el primer semestre, acabaremos 2017 en crecimientos económicos y actividad económica anterior a la crisis», explicó. «Por eso se necesita un punto de inflexión en el que se tienen que lograr tres objetivos: mejorar nuestro tejido empresarial, mejorar

la estabilidad y calidad de nuestro empleo y mejorar el poder adquisitivo de nuestras familias y de nuestros trabajadores», afirmó.

Así, según el principal estudio del CES, la economía de Castilla y León creció a un ritmo del 3,3%, una décima más que el conjunto de España. Sin embargo, ese dinamismo económico no se trasladó en la misma medida en el empleo, que sí subió, pero sólo un 2,8%.

Por otra parte, los costes salariales y laborales mantienen un nivel inferior a la media nacional, si bien en parte se explican por un menor rendimiento. Por ello «es imprescindible conseguir un incremento de la productividad», por lo que el CES recomienda «poner el foco de atención en el modelo de tejido empresarial, más orientado hacia una

producción industrial y de servicios de mayor valor añadido».

También señala la necesidad de incrementar el tamaño de las empresas e impulsar las nuevas tecnologías. En definitiva, el órgano

«Recomendamos la revisión general de nuestro marco jurídico laboral»

consultivo cree que Castilla y León necesita una reconducción de su modelo productivo.

Pero las medidas para el incremento de la productividad no son suficientes por sí solas. Para que

«no se cronifiquen» las desigualdades mencionadas al principio son necesarios «más derechos sociales, políticas públicas que garanticen la equidad, empleo de calidad, más poder adquisitivo de los salarios y servicios públicos de calidad».

Por su parte el presidente de Ceca, Santiago Aparicio, consideró necesaria una mayor apuesta por la I+D+i, el fomento de los clusters y la innovación. También vio esencial «que se mejore el acceso a la financiación», punto en el que pueden tener un papel determinante «la Lanzadera e Iberaval».

La mejora de la conexión digital y la consecución de algunas infraestructuras, principalmente la A-11, «eje clave del eje este-oeste», fueron otros de los puntos prioritarios señalados por Aparicio.

Barrios prevé que la UE dará una segunda oportunidad al carbón

Cinco secretarías de la Comisión Europea estudian medidas de cara a octubre

S. G. C. VALLADOLID
El presidente del CES, Germán Barrios, adelantó ayer que en octubre habrá «una buena noticia» para la minería del carbón en Europa y, con ella, para las cuencas mineras de Castilla y León. «Hay cinco direcciones generales de la Comisión Europea estudiando medidas para darle una

segunda oportunidad al carbón», aseguró, si bien dijo que aún «no se saben cuáles serán esas medidas de forma concreta».

Los sindicatos, sin embargo, no compartieron el optimismo de Barrios. El secretario regional de UGT, Faustino Temprano, puso de manifiesto que en la actualidad «hay sólo 300 mineros dados de

alta en la Seguridad Social en Castilla y León, cuando hace poco había 3.000», y añadió que en su organización son «pesimistas con respecto a este tema».

«Nosotros seguimos apostando para que se defiendan el carbón autóctono, para lo cual sería fundamental un compromiso de compra de las eléctricas», añadió.

OTROS CONSEJOS DEL CES A LA JUNTA

Agricultura. Desarrollo normativo de la ley agraria y reconocimiento de las OPAS como entidades colaboradoras para la elaboración de la norma. Apertura al exterior del sector primario. Apuesta por las marcas de calidad. Mejora de la formación. Plan de rescate contra los efectos de la sequía.

Industria. Pacto de estado por la industria, crecimiento en tamaño del tejido y de las industrias. Alcanzar el 20% del PIB de acuerdo con los objetivos 2020. Medidas para evitar la deslocalización de empresas, como reclamar ayudas dadas a las que se deslocalicen.

Energía. Proyectos de interconexión junto a otras administraciones. Pacto de mayor alcance para la dinamización económica de los municipios mineros. Duplicar la contribución del carbón autóctono.

Construcción. Impulso a la obra pública, a la rehabilitación y a la regeneración urbana. Reactivar la construcción por su capacidad de empuje sobre la economía.

Servicios. Control más exhaustivo de las empresas multiservicios nacidas 'al amparo' de la crisis. Servicios financieros que apoyen a los proyectos locales y a la Lanzadera Financiera. Apoyo a la economía del conocimiento.

Sector público. Estructura fiscal adecuada y suficiente. Impulso al control del gasto improductivo. Mejora del modelo de financiación autonómica. Equidad y progresividad.

Por su parte el secretario autonómico de CCOO, Vicente Andrés, valoró el anuncio como una «buena noticia que abre alguna posibilidad». Andrés señaló que Castilla y León «tiene beta para 120 años de carbón» y «no podemos enterrar debajo de nuestros pies un filón energético».

Señaló también que existen en la actualidad empresas en situación de concurso de acreedores que aún se podrían salvar, como Hullera Vasco-Leonesa, si se establecieran medidas de apoyo. «Vamos a explorar y seguir insistiendo en que el carbón tenga un espacio en el mix energético», señaló el secretario de CCOO.

OPINIÓN

EL EQUILIBRIO
DEL TRENJORGE M.
MOSQUERABlusas y Fajas
de Burgos

LA CAMPA de Fuentes Blancas ha dado el último adiós y su particular pobre de mí a las fiestas de San Pedro 2017. Ahora, dispongámonos a pensar, otro largo invierno, para mejorar las próximas. Incluso con líos previos, la feria taurina ha resultado insuficiente. Las casetas de pinchos necesitan un repaso de chapa y pintura que las haga renacer. Los fuegos, raquícos. De la cabalgata, ni hablar. Los conciertos, regular, y la animación de calle, bien, pero ha perdido la solera y el esplendor que un día había tenido y hasta hemos echado de menos al pintor de paisajes al spray o al contorsionista que se ata con cadenas mientras chorrea al público asistente. Ahora bien, destacar que, de nuevo el burgalés no ha estado ausente. Aun con la peor cara del clima apropiándose por enésima vez de la fiesta, su proceder y apoyo aun en las peores condiciones climatológicas, no ha decaído. Ha salido a la calle, ha cantado el himno y ha aplaudido al paso de las peñas mientras frotaba las manos para paliar en lo posible la baja temperatura o el agua que la ha acompañado. Eso sí, los principales protagonistas de las fiestas han sido de nuevo las Peñas de Burgos. Todas en general. Han sabido defender ese estatus de fiesta que se debe mantener en cualquier evento, desfilando, cantando, jaleando, coreando..., se han mojado y han pasado frío. Se merecen todas nuestras bendiciones y nuestro aplauso, sobre todo los más jóvenes qué, con toda su energía, han puesto las pilas al resto de los asistentes a los desfiles.

Este año, aun manteniendo su uniformidad: blusa, pañuelo al cuello, algunos con sombrero..., se ha acoplado por derecho propio un nuevo módulo que acompaña al peñista como parte de su propio atavío: el cachí. Con calimocho o tinto peleón, ya sea en vaso grande de plástico o en botella de cinco litros, este aparejo está llamado a ocupar un puesto de trascendencia en futuros festejos, utilizándolo a menudo los blusas para saciar la sed que provoca un ícaluroso? desfile.

Más los efectos, no se podían hacer esperar. La ingesta llena las vejigas y el rápido alivio es obligado. Pero ¿dónde? Es evidente que ese sano alivio no puede ser a costa de los setos de la calle Vitoria, los garajes comunitarios o la creación de una suerte de tienda de campaña para tapar las vergüenzas que supongan orinar en sentadilla. Tranquilos, con las buenas vibraciones que generan las Peñas, seguro que ninguna cafetería se negará a prestar sus servicios de baño a quien los requiera.

Análisis y soluciones acertadas
que es obligado tener en cuenta

EL CONSEJO Económico y Social (CES) acaba de presentar su memoria anual sobre la situación económica de Castilla y León y en ella extrae dos conclusiones claras: la existencia de desequilibrios territoriales cada vez más importantes y, lo que es peor, el riesgo que se hagan crónicos. A lo que suma un aumento de la desigualdad social.

Dos conclusiones que hacen que desde el CES, a través de sus presidente Germán Barrio, se indique que ya no basta sólo con política social para solucionar las secuelas de la grave crisis económica, que aún están muy presentes en la sociedad. Es necesario, según se apunta desde el Consejo el planificar y tomar decisiones en el ámbito económico y del Diálogo Social para mejorar la vida de los castellanos y leoneses. O, dicho de otra manera, que se pongan en marcha políticas de estímulo

lo y de inversiones productivas, a las que se tiene que añadir un nuevo marco jurídico laboral para crear empleo estable y de calidad.

Parecen perogrulladas, pero está claro que son el camino hacia el que las administraciones, principalmente la Junta de Castilla y León, deben apuntar esas políticas que vengán a acabar definitivamente con los desequilibrios territoriales que persisten en la Comunidad.

Desequilibrios que desde estas mismas páginas se han venido denunciando sistemáticamente, a la vez que se ha exigido a los políticos, todos sin excepción, y a los agentes económicos y sociales el que se pongan de acuerdo para articular medidas que vayan encaminadas a luchar contra esas diferencias entre provincias, que la crisis de los últimos años ha contribuido a acentuar.

Sin ir más lejos, en el reciente Debate sobre el Estado de la Comunidad, y así se denunció, se vislumbró la ausencia de estos desequilibrios en los mensajes tanto del presidente de la Junta como del resto de portavoces. Y se exigió que del mismo salieran mociones, enmiendas, iniciativas al fin y al cabo, que vinieran a luchar contra esos desequilibrios.

El informe del CES da en el clavo en sus conclusiones y apunta directamente al gran problema que padece esta Comunidad, aquel que habla de las diferencias en crecimiento, desarrollo y hasta en la prestación de servicios esenciales que se refleja en cada una de las provincias. A lo que se le añade el hecho del aumento, cada vez mayor, de las desigualdades sociales entre personas y territorios.

Pero el Consejo Económico y Social va mucho más allá y alerta ya del riesgo de cronificación de estas desigualdades si no se actúa en el camino hacia el que apunta. Mal harían los políticos en no atender a sus conclusiones, porque el CES aporta un análisis y unas soluciones acertadas que es obligado tener en cuenta.

ABEL

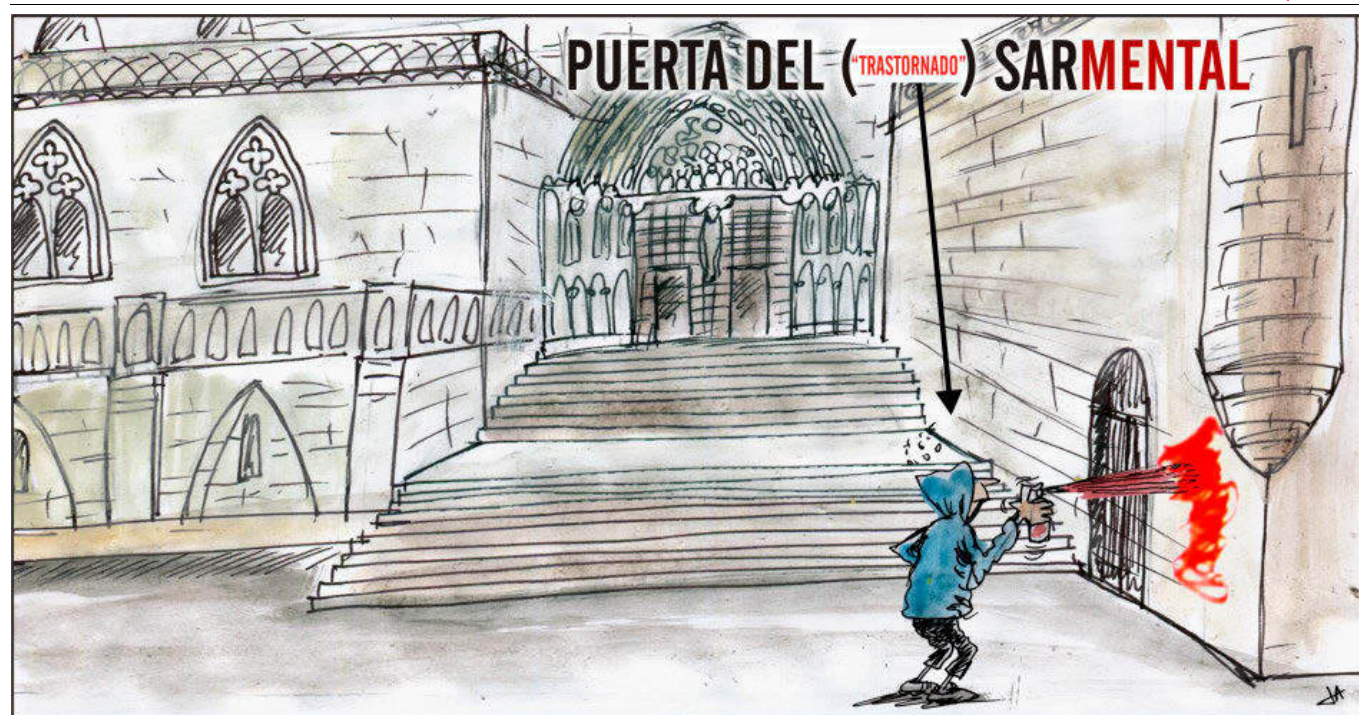

LO fácil del techo de gasto ya está hecho, el Consejo de Ministros acaba de aprobarlo. Pero ahora resta lo complicado, el buscar los apoyos por parte del Gobierno de Mariano Rajoy para lograr una mayoría suficiente que le permita sacarlo adelante en el Congreso de los Diputados. Algo que se le complica después de que el Partido Socialista haya anunciado tras la renuncia de la ejecutiva, por boca de su secretario de organización, José Luis Ábalos, ante la ausencia de su portavoz Óscar Puente, que se estaba hermanando Valladolid con Ahmedabad (India), que votará en contra de ese techo de gasto.

El vicesecretario de Comunicación del PP, Pablo Casado, pide al PSOE responsabilidad porque supondrá más dinero en políticas sociales y más capacidad inversora para sus propias comunidades au-

PAPAMOSCAS

Casado y la responsabilidad
de PSOE y Ciudadanos

la vida de los españoles.

La otra gran pata del acuerdo pasa por Ciudadanos, a quienes el también diputado por Ávila recuerdas que el propio jefe del Ejecutivo y el ministro de Hacienda, Cristóbal Montoro, ya han dicho que se puede hablar de ese tipo de reducciones impositivas «siempre que sean posibles. El portavoz del PP, eso sí, no duda en apelar también a la posición «responsable» que ya adoptó Ciudadanos en la aprobación del techo de gasto y de los Presupuestos de 2017. El problema es que cada uno ve la responsabilidad de distinto modo.

tónomas. A lo que añade que Rajoy ya ha dicho que va a «negociar con todos», en la idea de que ahora que «mejora la economía» el techo de gasto va a suponer «más recursos para políticas sociales, infraestructuras» y, en definitiva para «mejorar»

EL MUNDO
EL CORREO DE BURGOS
BURGOS PUBLICACIONES S. A.

EDITOR:
JOSÉ LUIS ULIBARRI
PRESIDENTE:
MANUEL ORTEGA
DIRECTOR GENERAL EDITORIAL:
PABLO R. LAGO
GERENTE:
JOSÉ ANTONIO ARIAS

DIRECTOR:
RICARDO GARCÍA URETA.
REDACTOR JEFE:
Manuel Remón
JEFE DE SECCIÓN:
Israel L. Murillo (Fotografía).

REDACCIÓN:
Diego Almendres, Laura Briones,
Marta Casado, Natalia Escibano,
Virginia Martín, Merche Martínez,
Roberto Mena, Daniel Ortega,
Diego Santamaría, Almudena Sanz.
FOTOGRAFÍA:
Raúl G. Ochoa.

Jefe de MARKETING Y PUBLICIDAD:
Noemí Sánchez.
PUBLICIDAD Y SUSCRIPCIONES:
Susana Herrero (coordinación),
Ana García, Marivi Moreno.
MAQUETACIÓN:
Miguel Cuenca-Romero Ruiz de Temiño,
Miguel Ángel García Ruiz de Austri.

DISEÑO GRÁFICO:
Alberto Marroquín.
DISTRIBUCIÓN:
Logintegral / Beralán, S. L.
JEFE DE ADMINISTRACIÓN:
Borja Echeverría.
IMPRIME:
Calprint S.L. Ctra. de Olmedo CL-
602, Km 59,5. Medina del Campo.



Vicente Andrés, Faustino Temprano, Germán Barrios y Santiago Aparicio ayer, en la presentación del informe anual del CES. ICAL

El CES alerta del riesgo de que se «cronifiquen» los desequilibrios

Apuesta por empleo de calidad frente a las desigualdades que origina el crecimiento económico

SANTIAGO G. DEL CAMPO VALLADOLID
La economía en España vuelve a valores anteriores a la crisis –más en Castilla y León, que crece una décima por encima de la media nacional–, pero hay que establecer medidas urgentes para que ese crecimiento no se traduzca en más desigualdades. Ésas son, a grandes rasgos, las dos principales conclusiones del último informe anual del Consejo Económico y Social (CES) presentado ayer en Valladolid.

«Es un momento de reajuste global, en el que tenemos que ser proactivos desde todas las instituciones y desde el Gobierno regional para evitar desequilibrios territoriales y desigualdades sociales». Con estas palabras el presidente del CES, Germán Barrios, inició una exposición pormenorizada de las principales conclusiones del estudio, que establece las principales recomendaciones del CES al Gobierno de la Comunidad autónoma.

Se trata de un diagnóstico compartido por los agentes económicos y sociales, pues ha sido aprobado por unanimidad. El informe anual es el documento más relevante del CES, principal órgano consultivo del Gobierno regional en materia económica, laboral y social.

«Si seguimos el crecimiento al mismo nivel que el primer semestre, acabaremos 2017 en crecimientos económicos y actividad económica anterior a la crisis», explicó. «Por eso se necesita un punto de inflexión en el que se tienen que lograr tres objetivos: mejorar nuestro tejido empresarial, mejorar

la estabilidad y calidad de nuestro empleo y mejorar el poder adquisitivo de nuestras familias y de nuestros trabajadores», afirmó.

Así, según el principal estudio del CES, la economía de Castilla y León creció a un ritmo del 3,3%, una décima más que el conjunto de España. Sin embargo, ese dinamismo económico no se trasladó en la misma medida en el empleo, que sí subió, pero sólo un 2,8%.

Por otra parte, los costes salariales y laborales mantienen un nivel inferior a la media nacional, si bien en parte se explican por un menor rendimiento. Por ello «es imprescindible conseguir un incremento de la productividad», por lo que el CES recomienda «poner el foco de atención en el modelo de tejido empresarial, más orientado hacia una

producción industrial y de servicios de mayor valor añadido».

También señala la necesidad de incrementar el tamaño de las empresas e impulsar las nuevas tecnologías. En definitiva, el órgano

«Recomendamos la revisión general de nuestro marco jurídico laboral»

consultivo cree que Castilla y León necesita una reconducción de su modelo productivo.

Pero las medidas para el incremento de la productividad no son suficientes por sí solas. Para que

«no se cronifiquen» las desigualdades mencionadas al principio son necesarios «más derechos sociales, políticas públicas que garanticen la equidad, empleo de calidad, más poder adquisitivo de los salarios y servicios públicos de calidad».

Por su parte el presidente de Ceca, Santiago Aparicio, consideró necesaria una mayor apuesta por la I+D+i, el fomento de los clúster y la innovación. También vio esencial «que se mejore el acceso a la financiación», punto en el que pueden tener un papel determinante «la Lanzadera e Iberaval».

La mejora de la conexión digital y la consecución de algunas infraestructuras, principalmente la A-11, «eje clave del eje este-oeste», fueron otros de los puntos prioritarios señalados por Aparicio.

Barrios prevé que la UE dará una segunda oportunidad al carbón

Cinco secretarías de la Comisión Europea estudian medidas de cara a octubre

S. G. C. VALLADOLID
El presidente del CES, Germán Barrios, adelantó ayer que en octubre habrá «una buena noticia» para la minería del carbón en Europa y, con ella, para las cuencas mineras de Castilla y León. «Hay cinco direcciones generales de la Comisión Europea estudiando medidas para darle una

segunda oportunidad al carbón», aseguró, si bien dijo que aún «no se saben cuáles serán esas medidas de forma concreta».

Los sindicatos, sin embargo, no compartieron el optimismo de Barrios. El secretario regional de UGT, Faustino Temprano, puso de manifiesto que en la actualidad «hay sólo 300 mineros dados de

alta en la Seguridad Social en Castilla y León, cuando hace poco había 3.000», y añadió que en su organización son «pesimistas con respecto a este tema».

«Nosotros seguimos apostando para que se defiendan el carbón autóctono, para lo cual sería fundamental un compromiso de compra de las eléctricas», añadió.

OTROS CONSEJOS DEL CES A LA JUNTA

Agricultura. Desarrollo normativo de la ley agraria y reconocimiento de las OPAS como entidades colaboradoras para la elaboración de la norma. Apertura al exterior del sector primario. Apuesta por las marcas de calidad. Mejora de la formación. Plan de rescate contra los efectos de la sequía.

Industria. Pacto de estado por la industria, crecimiento en tamaño del tejido y de las industrias. Alcanzar el 20% del PIB de acuerdo con los objetivos 2020. Medidas para evitar la deslocalización de empresas, como reclamar ayudas dadas a las que se deslocalicen.

Energía. Proyectos de interconexión junto a otras administraciones. Pacto de mayor alcance para la dinamización económica de los municipios mineros. Duplicar la contribución del carbón autóctono.

Construcción. Impulso a la obra pública, a la rehabilitación y a la regeneración urbana. Reactivar la construcción por su capacidad de empuje sobre la economía.

Servicios. Control más exhaustivo de las empresas multiservicios nacidas 'al amparo' de la crisis. Servicios financieros que apoyen a los proyectos locales y a la Lanzadera Financiera. Apoyo a la economía del conocimiento.

Sector público. Estructura fiscal adecuada y suficiente. Impulso al control del gasto improductivo. Mejora del modelo de financiación autonómica. Equidad y progresividad.

Por su parte el secretario autonómico de CCOO, Vicente Andrés, valoró el anuncio como una «buena noticia que abre alguna posibilidad». Andrés señaló que Castilla y León «tiene beta para 120 años de carbón» y «no podemos enterrar debajo de nuestros pies un filón energético».

Señaló también que existen en la actualidad empresas en situación de concurso de acreedores que aún se podrían salvar, como Hullera Vasco-Leonesa, si se establecieran medidas de apoyo. «Vamos a explorar y seguir insistiendo en que el carbón tenga un espacio en el mix energético», señaló el secretario de CCOO.

▶ ECONOMÍA

El Consejo Económico y Social defiende que es momento para el diálogo social

El presidente del organismo regional, Germán Barrios, destaca la necesidad de un “punto de inflexión” en la economía para mejorar el tejido empresarial, el empleo y los salarios

EUROPA PRESS / VALLADOLID

El presidente del Consejo Económico y Social de Castilla y León, Germán Barrios, destacó ayer que el informe anual que elabora esta entidad concluye que el momento actual de la economía y la sociedad castellanoleonesa hace necesario un “punto de inflexión” o un “reajuste” para abordar tres objetivos como las mejoras del tejido empresarial, de la calidad del empleo y los salarios para dotar de un mayor poder adquisitivo a familias y trabajadores

Barrios, acompañado por los secretarios generales de UGT y Comisiones Obreras —Faustino Temprano y Vicente Andrés— y el presidente de la Confederación Vallisoletana de Organizaciones Empresariales (Cecale), Santiago Aparicio, presentó el resumen ejecutivo del informe anual del CES.

Durante un encuentro mantenido ayer, el CES aprobó por unanimidad su informe anual sobre la Situación Económica y Social de Castilla y León, un diagnóstico compartido por agentes sociales y organizaciones de la sociedad. Si bien, como reconoció Faustino Temprano, todas las partes tuvieron que “dejar cuestiones en el cajón” para facilitar el consenso y la unanimidad.

En dicho informe, se incide en que la economía castellanoleonesa mantiene el crecimiento a un ritmo del 3,3 por ciento —e incluso vuelve ya a niveles previos a la crisis—, a pesar de las incertidumbres. Por ello, el CES considera que el momento requiere un “punto de inflexión” para mejorar el teji-



El presidente del Consejo Económico y Social de Castilla y León, Germán Barrios. / EFE

▶ Una “segunda vida” para el carbón autóctono

El presidente del Consejo Económico y Social asegura que se esperan “buenas noticias” en otoño en el sector de la minería, ya que cinco direcciones generales de la Comisión Europea estudian “dar una segunda oportunidad” al carbón autóctono europeo.

En esta línea, Barrios apuntó a una noticia conocida ayer, en la que se señaló que cinco direcciones generales pueden aportar un avance en la situación de la minería. Como también recordó el secretario general de UGT, Faustino Temprano, en Castilla y León sólo quedan 300 mineros dados de alta en la Seguridad Social.

Por su parte, Barrios apuntó que el CES estudia “dar una segunda vida” al carbón autóctono para que pueda ser reutilizado dentro de la Unión Europea y recalzó que este avance se ha logrado gracias al dictamen

del CES Europeo que, como manifestó, “ha hecho una fuerte presión en la Comisión Económica”.

En este ámbito, destacó que el CES de Castilla y León ha puesto “su granito de arena” con la defensa de ese dictamen y la presencia el pasado mes de abril de los miembros de la Mesa de Gobierno del consejo en Bruselas para apoyar al carbón autóctono.

Por su parte, tanto Faustino Temprano como el secretario general de Comisiones Obreras, Vicente Andrés, consideraron durante su intervención que esta información es una “buena noticia”. No obstante, el dirigente de UGT se mostró pesimista, ya que advierte de que en la Unión Europea lo habitual es “hablar, hablar y hablar”, mientras la realidad es que cada vez hay menos trabajadores en el sector.

do empresarial, el empleo y los salarios de los trabajadores.

En esta línea, Barrios consideró que es un momento de “reajuste global”. Por ello, abogó por que todas las instituciones sean “proactivas para evitar desequilibrios y desigualdades sociales”, ya que las secuelas que quedan de la crisis, como que muchas personas han quedado “descolgadas” del mercado laboral, “no se van a solucionar sólo con política social”.

MARCO JURÍDICO Así, el CES reclama que es el momento de “evaluar, tomar decisiones y planificar” ya que consideran que es el momento de la política económica y el diálogo social para mejorar la vida de los ciudadanos. Especialmente, insiste en el diálogo social, un elemento que se ha señalado como “muy útil” durante los años de la crisis, de modo que se ha abogado por trabajar en ello para que siga siendo “la herramienta propicia para la consecución de políticas de estabilidad, de empleo y de mejora del tejido empresarial”.

Entre las muchas recomendaciones que plantea el CES, se destaca la reclamación de un “nuevo marco jurídico laboral” que permita crear empleo estable y de calidad. Así como incrementar la productividad de las empresas para que se puedan aumentar los salarios para con el fin de que mejore la capacidad adquisitiva de los trabajadores y las familias.

Igualmente, también se aboga por planteamientos integrales en las políticas públicas que permitan recuperar a las personas que aún siguen en situación de crisis, para lo que ven necesario apoyar a los colectivos en riesgo. En este sentido, el CES propone “elevar a ley o derecho subjetivo la normativa de protección de las personas y las familias más vulnerables”.

Asimismo, se plantea una reconducción del modelo productivo hacia sectores de mayor productividad y valor que tengan “mayores efectos de arrastre”.

▶ AGRICULTURA

La Junta impulsa la I Escuela de Verano Agroalimentaria con el fin de contribuir al desarrollo rural

E.P. / VALLADOLID

La I Escuela de Verano Agroalimentaria ‘Agrocool’ pretende contribuir a que la industria castellanoleonesa de este sector sea un referente mundial, para lo que trata de formar a estudiantes pero también a empresarios en un curso que pretende asimilarse a una “escuela de negocios” y que se prolonga hasta el viernes.

La consejera de Agricultura, Milagros Marcos y el presidente de la Diputación de Valladolid, Jestis Julio Carnero, inauguraron ayer el curso junto a su director, Luis Navarro, en el castillo de Fuensaldaña (Valladolid), donde arrancó con un centenar de alumnos matriculados (el máximo cu-

po posible y con lista de espera).

Durante la inauguración, la consejera Milagros Marcos destacó el interés de la Junta por impulsar esta iniciativa por contribuir al desarrollo del mundo rural, generar empleo y tener su arraigo en los productos agroalimentarios.

Asimismo, la consejera indicó que se pretende, gracias al elevado nivel de profesorado y de las empresas del sector, que la industria agroalimentaria sea un referente mundial gracias a los buenos productos a los que hay que aportar un valor añadido que diferencie a Castilla y León de otras comunidades y dar pasos para alcanzar más cuota de mercado.

En este sentido, insistió en que

se trata de que, conociendo el presente, se tenga capacidad para “forjar un futuro más prometedor”, que se tenga más capacidad de adaptación a las necesidades del consumidor, a las innovaciones, la sostenibilidad de los productos y las nuevas tecnologías, como la industria 4.0.

Además, Marcos destacó el hecho de que entre los participantes en esta Escuela estén alumnos de últimos cursos de las universidades y empresarios, por lo que se logra el doble objetivo de captar talento y dar a conocer a las empresas las posibilidades de alcanzar en el futuro y el conocimiento de nuevas tecnologías.

Para ello, cuenta con una par-



Milagros Marcos (c) durante la inauguración del curso. / EUROPA PRESS

te dinámica y otra práctica que ha resultado atractiva a la vista de las solicitudes de matrícula, que estaban limitadas a 100 y ha habido gente que ha quedado en lista de espera. Así, la consejera

también señaló que se analizarán las conclusiones el viernes, cuando acabe la Escuela, para ver cómo atender la demanda sin perder calidad y con el mantenimiento de la parte práctica.

El CES aboga en su informe anual por impulsar las infraestructuras en Ávila

El Consejo Económico y Social de Castilla y León considera que la A-40 es «clave» para la provincia y la región. También ve necesaria la conexión ferroviaria a la red de velocidad alta

• En el documento, que ofrece conclusiones y recomendaciones, pide que se desarrollen los programas para zonas en declive y los proyectos industriales prioritarios previstos.

M. ESPESO / ÁVILA

El Consejo Económico y Social (CES) de Castilla y León ha destacado en su informe anual la necesidad de impulsar las infraestructuras de Ávila. Para este organismo la conexión de la A-6 (Adanero) con Ávila y Maqueda, la autovía A-40, es una «infraestructura clave» para Castilla y León. También considera necesaria la conexión ferroviaria de Ávila a la red de velocidad alta y pide que se desarrollen los programas territorializados para zonas en declive y los proyectos industriales prioritarios previstos en el Pacto Industrial 2017-2020.

El CES aprobó por unanimidad su informe anual sobre la Situación Económica y Social de Castilla y León, un diagnóstico compartido por los agentes sociales y las organizaciones de la sociedad civil con los datos más amplios y relevantes sobre Castilla y León en 2016. Con este informe el CES ofrece una visión de conjunto que permite llegar a conclusiones generales sobre la situación económica, laboral y social de Castilla y León y, al mismo tiempo, plantea recomendaciones consensuadas que puedan ser útiles para desarrollar políticas públicas que mejoren la situación analizada.

En este contexto se enmarcan



El presidente del CES, Germán Barrios (2D), presentó el informe. / ICAL

Se apuesta por solucionar los problemas de desconexión que dejan a Ávila y Soria fuera de AVE

las recomendaciones sobre Ávila, subrayando la importancia de la autovía A-40, cuyo estudio informativo en el tramo Ávila-Maqueda ya ha sido sometido a información pública. Para el CES se trata de «una infraestructura clave para el sur de la Comunidad, ya que se configura como una importante vía oeste-este en el centro geográfico de España que servirá de pasarela a las autovías A-6, A-5, A-4 y A-3, favoreciendo las comunicaciones entre Castilla y León y Castilla-La Mancha y constituyendo una alternativa ideal, con una vía de altas pres-

taciones, para evitar atravesar el área metropolitana de Madrid y la conexión con el sur de Madrid por San Martín de Valdeiglesias».

La red de velocidad alta ferroviaria también está en la agenda del Consejo, que recomienda solucionar los problemas de desconexión que «dejan a Ávila y Soria fuera de la velocidad alta» y proceder a la electrificación de la red actual, tal y como se ha hecho en Salamanca.

El CES destaca la relevancia del Pacto para la Reindustrialización de Castilla y León, en el marco del Plan Director de Promoción Industrial

2017-2020, finalmente aprobado el 8 de junio de 2017, y sobre el que este organismo emitió su correspondiente informe. En ese sentido, recuerda que los ejes de este pacto son avanzar en la reindustrialización de la Comunidad, abordar el reequilibrio territorial, incrementar el gasto en I+D+i, mejorar la financiación de los proyectos industriales mediante la captación de recursos públicos y privados y aumentar el tamaño de las empresas del sector.

El CES ha querido hacer una mención especial para que se desarrollen otras medidas contempladas en el acuerdo, como son los programas territorializados para zonas en declive y los proyectos industriales prioritarios. En este sentido, el CES considera que entre los criterios que deberían establecerse para tal calificación podrían estar la importancia tecnológica, el volumen de inversión, la creación o mantenimiento del empleo, la diversificación en el tejido industrial, los sectores estratégicos, la incidencia territorial y la actividad industrial de empresas en dificultades que puedan resultar viables.

A su juicio todas las actuaciones dirigidas a industrializar y reindustrializar deben ir dirigidas a cohesionar el territorio, pues entre las provincias castellanas y leonesas «existen diferencias sustanciales en la importancia relativa de los sectores así como en la contribución al PIB de su industria manufacturera».

PANORAMA ECONÓMICO. En el marco económico, el CES cree que mantiene el crecimiento y vuelve a niveles previos a la crisis, de modo que, a pesar de las incertidumbres, «estamos en un punto de inflexión para mejorar el tejido empresarial, el empleo y los salarios». En opinión del CES, Castilla y León necesita una reconducción de su modelo productivo, siendo la industria la «clave» de un crecimiento estable. El CES recomienda tomar medidas proactivas para evitar deslocalizaciones y cree que las administraciones tienen un papel fundamental para relanzar la política industrial.

Más información en [pág. 21](#)

Nueve estudiantes abulenses participan en los Campus Científicos de Verano

La Obra Social 'La Caixa' ha realizado una aportación de 300.000 euros con el fin de poder realizar con éxito esta iniciativa

CARLOS DE PABLO / ÁVILA

La octava edición de los Campus Científicos de Verano arrancó el día 2 de julio con la presencia de 9 alumnos abulenses entre sus participantes.

Esta iniciativa, que pretende despertar la vocación por las actividades científicas entre los jóvenes, ha sido impulsada gracias al trabajo de la Obra Social 'La Caixa', el Ministerio de Educación, Cultura y Deporte (MECD) y por la Fundación Española para la Ciencia y la Tecnología (FECYT).

Para poder lograr ese objetivo, la Obra Social 'La Caixa' ha

realizado una aportación de 300.000 euros, renovando así su compromiso con la educación, la investigación y la excelencia científica en España.

A esta nueva edición ha acudido una cifra de 1.920 estudiantes de 4º de la ESO y 1º de Bachillerato, que han sido escogidos de entre un total de 8.434 candidatos, atendiendo a la valoración media obtenida en su anterior curso. Entre ellos se encuentran cuatro de 1º y cinco de 4º de la provincia de Ávila.

Durante los 29 días que dura el campus, los jóvenes participan-



Alumnos participantes en los Campus Científicos de Verano.

tes estarán divididos en 4 grupos de una semana de duración, donde se tratará que estén en permanente contacto con la labor investigadora que se llevará a cabo en los 16 campus universitarios españoles de Excelencia Internacional o Regional inscritos en la iniciativa, como el campus de la Universidad Carlos III de Madrid o el campus Darius Salamantini de Salamanca.

En esas instalaciones, los estudiantes deberán realizar un proyecto sobre una especialidad concreta, como la biología, la física, la paleontología o la robótica. En esta edición se ha querido destacar los proyectos 'CSI-Atapuerca, ¿qué nos dicen los huesos antiguos?', 'Mamíferos marinos: sanidad y conservación' y 'Buscando planetas terrestres en otras estrellas'.

En definitiva, será un mes donde los jóvenes podrán conocer de primera mano la labor de un investigador, desde el método científico, pasando por técnicas de trabajo, hasta la obtención y análisis de datos. Todo ello realizado a través de juegos o actividades divertidas que despierten sus ganas de trabajar en equipo.



Germán Barrios (zd) presenta el informe del CES junto a Faustino Temprano (zi), Vicente Andrés y Santiago Aparicio (d). / ICAL

CONSENSO SOCIAL EN EDUCACIÓN

En materia educativa, el CES reclamó una nueva ley orgánica con pleno consenso social y político, potenciar la Formación Profesional Dual, priorizar la Educación Infantil y reducir el abandono escolar. El informe también incide en solventar las listas de espera quirúrgicas, contar con un parque público de vivienda para alquiler para las personas con menos posibilidades, reducir los plazos de la atención a la dependencia, revalorizar las pensiones.

El presidente de Cecale apostó por promover el desarrollo de actividades innovadoras intensivas en conocimiento, capital humano y tecnología. De ahí, la necesidad de fomentar los clusters y la cooperación empresarial como medida de innovación y de competitividad empresarial.

salud, educación, vivienda, pensiones y servicios sociales.

ENVEJECIMIENTO. El documento alerta del envejecimiento de la población, la emigración de los jóvenes y la baja fecundidad que son los principales «retos» a los que hay que hacer frente. «Hay que contar con una estrategia nacional y europea, al igual que existe contra el desempleo entre los jóvenes con el Plan de Garantía Juvenil», rubricó.

Acompañado de los secretarios regionales de CCOO y UGT, Vicente Andrés y Faustino Temprano, y del presidente de Cecale, Santiago Aparicio, el responsable autonómico del CES reclamó nuevas políticas para crear empleo estable y de calidad mediante un plan de choque con medidas específicas para los colectivos con mayores dificultades.

Barrios reclama nuevas políticas para crear empleo estable y de calidad mediante un plan de choque

tades como los jóvenes y los parados de larga duración.

Se felicitó porque durante el último trienio se ha recuperado el 29 por ciento del empleo destruido en la Comunidad, aunque el 90 por ciento de los contratos generados es temporal pese a no estar justificados, sin olvidar el 17 por ciento de parcialidad. En ese sentido, el CES aboga por realizar un análisis para determinar las razones que podrían llevar al «abuso injustificado» de la contratación temporal.

Otra de las recomendaciones del CES es evitar las deslocalizaciones de empresas en la industria, por lo que abogó por la elaboración de dictámenes en el seno de la Unión Europea para no fomentar las ayudas comunitarias a compañías que cesan su actividad.

El CES pide que el «reajuste» global corrija los desequilibrios sociales y entre territorios

El informe anual presentado por el Consejo Económico y Social de Castilla y León destaca que la economía regional mantiene el crecimiento y vuelve a niveles previos a la crisis

• El documento también incide en la pérdida de población en la Comunidad y el envejecimiento, pero destaca que en el año 2016 regresaron más migrantes.

SPC / VALLADOLID

El Consejo Económico y Social (CES) de Castilla y León destacó que la economía regional mantiene el crecimiento y vuelve a niveles previos a la crisis, por lo que demandó aprovechar el «punto de inflexión» para mejorar el tejido empresarial, el empleo y los salarios.

El presidente de la institución, Germán Barrios, aprovechó ayer la presentación del informe anual sobre la 'Situación económica y social de Castilla y León en 2016' para recordar que la Comunidad está en un momento de «reajuste global», por lo que animó a todos los agentes a ser «proactivos» para evitar que los desequilibrios territoriales se cronifiquen y la desigualdad social aumente.

El informe del CES recoge que la economía de Castilla y León creció en 2016 a un ritmo del 3,3 por ciento, una décima más que la media nacional, y que de seguir la senda del primer semestre de 2017 se alcanzarán unos niveles anteriores a la crisis. Sin embargo, ese dinamismo económico de la Comunidad

no se trasladó en la misma medida al empleo, puesto que solo creció un 2,8 por ciento. En ese sentido, Barrios advirtió que las secuelas de la crisis no se solucionan solo con política social por lo que urgió a planificar y tomar decisiones en el ámbito económico y en el Diálogo Social para mejorar la vida de los ciudadanos.

El presidente del Consejo Económico y Social valoró, según declaraciones recogidas por Ical, la necesidad de políticas de estímulo y las inversiones productivas. También demandó avanzar en un nuevo marco jurídico laboral para crear

un empleo estable y de calidad. «Debe haber un crecimiento económico, social e inclusivo», rubricó. A su vez habló de mejorar el tejido empresarial y el poder adquisitivo de las personas y las familias.

El informe advierte que gran parte del actual diferencial de los salarios entre la Comunidad y la media nacional se puede explicar por la menor productividad regional. Por ello, el documento incide en que es «imprescindible» aumentar la productividad para disminuir esa diferencia salarial, que pasa por un mayor peso de la industria y servicios de mayor valor añadido pero

también con el impulso de las nuevas tecnologías y favoreciendo el crecimiento del tamaño de las empresas.

El Consejo Económico y Social aboga por «recuperar» a las personas que siguen en crisis con «planes integrales» y demanda apoyar a los colectivos más débiles. Para ello incide en dar rango de ley y derecho subjetivo a la red de protección a personas y familias en situación de mayor vulnerabilidad social y económica. También considera «imprescindible» mantener el estado de bienestar con la redistribución de la riqueza en forma de

«BUENAS NOTICIAS» PARA LA MINERÍA

El presidente del Consejo Económico y Social (CES) de Castilla y León, Germán Barrios, se mostró esperanzado ayer en que el sector de la minería de la Comunidad y de España reciba «buenas noticias» en otoño tras conocer que cinco direcciones generales de la Comisión Europea estudian «dar una segunda vida» al carbón autóctono del viejo continente.

Barrios valoró este paso de la Comisión Europea porque puede suponer una «segunda oportunidad» para el sector. Recordó el anuncio de que las direcciones generales de Empleo, Infraestructuras, Industria y otras dos trabajan para que el carbón europeo pueda tener su peso en el mix energético.

La decisión, recordó, llega después del dictamen emitido por el CES europeo que se hizo lobby para la supervivencia de las minas de carbón, donde la institución de la

Comunidad aportó su «granito de arena» con su apoyo al mineral autóctono.

El secretario general de UGT Castilla y León, Faustino Temprano, se felicitó por el anuncio pero abogó por ser «realistas» al recordar que «se habla mucho» y el sector no recibe buenas noticias desde hace tiempo. En ese sentido, apuntó que la minería solo tiene a 300 afiliados a la Seguridad Social cuando hace unos años eran 3.000. En todo caso, aseguró que el carbón autóctono tiene futuro aunque para ello debe existir un compromiso de las compañías eléctricas para consumir ese mineral.

Por su parte, el secretario autonómico de CCOO, Vicente Andrés, defendió el papel del carbón en el mix energético porque hay «vetas» para 120 años. De ahí que exigiera «no enterrar» las minas de carbón porque son un «filón energético».

EDITORIAL

Un nuevo reto para que Cir&Co siga creciendo

La consejera de Cultura y Turismo, María José García Cirac, presentó ayer en Ávila una nueva edición, la quinta, del Festival Internacional de Circo de Castilla y León, Cir&Co, que sigue creciendo. Más de 150 actuaciones a cargo de 32 compañías de España y de Europa darán forma a un acontecimiento que, a pesar de su corta trayectoria, ha logrado convertirse en un punto de referencia para el mundo del arte, y concretamente de los amantes de los espectáculos circenses en todas sus dimensiones.

La apuesta de la Junta de Castilla y León por Cir&Co ha conseguido que Ávila se llene durante cinco días del mes de septiembre, del 5 al 10, con un atractivo programa cultural que inundará la ciudad de actividad, dando continuidad de esta forma a un arranque del mes de septiembre que se prevé que sea también multitudinario con la celebración de las Jornadas Medievales Ciudad de Ávila.

La celebración de estos eventos representa una gran oportunidad para la promoción de Ávila, que con ellos consigue abrir sus fronteras y ser un punto de atracción para el turista nacional, pero también internacional, uno de los grandes hándicap que presenta la fisonomía turística abulense. Y Cir&Co, con su atractiva propuesta, ha sabido aunar a la perfección una serie de ingredientes para ofrecer espectáculos de gran calidad, que en muchas ocasiones representan estrenos nacionales e internacionales, a los que además se ha sabido añadir esas gotas de novedad y de espectacularidad que logran atraer a miles de espectadores.

No vamos a descubrir ahora lo que representa el mes de septiembre para

la ciudad de Ávila desde el punto de vista turístico, con esas Jornadas Medievales, Cir&Co y Ávila Mágica, ofreciendo espectáculos y actividades multitudinarias que llegan a entroncar con el mes de octubre y la celebración de las Fiestas en honor a Santa Teresa de Jesús, que tienen su punto culminante el 15 de octubre. Pero hay que ahondar en incentivar atractivos que sea un reclamo para acudir a Ávila durante más fines de semana a lo largo de todo el año. Obviamente Ávila ya dispone de por sí reclamos de máximo interés, con su atractivo patrimonio, su naturaleza, su gastronomía..., pero en muchas ocasiones es necesario ofrecerle al visitante ese plus para que regrese. Y no hay que olvidar que también esos eventos deben tener un destinatario clave, y que no es otro que el propio abulense, que con su presencia se suma a estas celebraciones y también ha contribuido de manera decisiva a su crecimiento.

Por eso es imprescindible que se cuide y se fomente lo que se ha conseguido, pero no hay que dejar de ser ambiciosos y perseverar para seguir innovando y sumando nuevos atractivos. En un sector tan competitivo como el turístico, y más cuando se trata del turismo de interior, el trabajo debe ser continuado y renovado, porque lo difícil no es posicionarse, sino lograr mantenerse siendo capaces de ofrecer productos cada vez de mayor calidad sin caer en lo repetitivo. Un reto que año tras año ha tenido Cir&Co y que ha logrado superar con éxito, a pesar de que el listón se había puesto muy alto.

Ojalá esas aspiraciones no decaigan y se siga impulsando este festival que tan importante es ya para la ciudad de Ávila.

JOSÉ-TOMÁS CRUZ VARELA DE MI PUÑO Y TEKLA

Los polos iguales se repelen

Desde que Pedro Sánchez recuperó la Secretaría General del PSOE, tras barrer las absurdas esperanzas de la andaluza Susana Díaz, nuevamente ha aflorado en este político su irreprimible ambición, para lo cual orquestó un congreso totalmente a su medida, desprendiéndose de todos aquellos que militaron en el sector contrario y pudieran hacerle sombra.

Tal forma despótica de actuar le está granjeando duras críticas por parte de un colectivo que no comulgan con su comportamiento en el seno del propio partido, situación muy comentada en los medios de comunicación. Su manía repentina de radicalizarse en exceso ha provocado que se le adjudiquen los mismos calificativos con los que es acusado Pablo Iglesias (Podemos), tildándolo de populista, radical y antisistema. De ahí que jocosamente en el PP ya se comenta que en España tenemos 'dos Podemos'.

Su defensa del concepto «plurinacionalidad», que pocos entienden y menos aún comparten, constituye un total despropósito que le está ocasionando más problemas de los esperados, como igualmente ha ocurrido con su desafortunado abandono del consenso sobre el tratado comercial de la UE con Canadá, para decantarse posteriormente por la abstención.

Dado que el miedo es libre y en política una palpable evidencia, los perdedores en las primarias procuran mostrarse muy prudentes, resultando muy prematuro el erigirse en corriente organizada contra el recién elegido Secretario General, comenzando por la propia presidenta de Andalucía, regresando urgentemente a su reino de Taifas en evitación de que le muevan la silla. Por ahora, lo aconsejable es esperar nuevos acontecimientos para tomar decisiones.

De cara a la galería, los dirigentes socialistas procuran aprovechar todas las oportunidades para demostrar la cordialidad y buenas relaciones que están manteniendo con Podemos. Recordemos que ya fue el propio Sánchez quien apuntó en su programa y como aspecto fundamental la cooperación entre las 'fuerzas de izquierda', algo que tampoco está muy claro entre algunos sectores del partido que defienden la ausencia de pactos con la formación podemita.

Hasta ahora, los cuadros de Podemos, siguiendo instrucciones de su soberbio jefe de filas, están exhibiendo gran predisposición para alcanzar pactos con los socialistas, olvidando ambas partes viejas rencillas y enfrentamientos e incluso planteándose la reforma de algunas de las leyes aprobadas por el PP como la 'Ley mordaza' y diversos aspectos de la reforma laboral que pueden resultar harto peligrosos.

Como ya sucedió años atrás, el comportamiento versallesco de ambos líderes puede saltar por cualquier desavenencia, siendo no obstante el objetivo común de ambos el expulsar a Mariano Rajoy de La Moncloa, reconociendo que actualmente no disponen de la mayoría parlamentaria para erigirse en alternativa de Gobierno, unido a que las relaciones entre Ciudadanos y Podemos no son especialmente cordiales.

Aparentemente, los vínculos entre Sánchez e Iglesias se están estrechando, pero no olvidemos de que se trata de dos políticos persiguiendo el mismo objetivo y profesándose el más profundo de los odios, con militancias limitadas hasta la fecha para ganar unas elecciones generales y con el agravante de que «los polos iguales se repelen»... ¡¡Tiempo al tiempo!!

ADOQUINANDO

CURSOS DE VERANO EN ÁVILA

»» Con la llegada del mes de julio, Ávila se convierte en una ciudad de curso de verano, al menos así lo ha sido tradicionalmente en los últimos años desde

que la Universidad Nacional de Educación a Distancia pusiese sus ojos en esta provincia para convertirse en el principal referente de esa convocatoria. A ella también se han ido sumando la Universidad de Salamanca y la Universidad Católica de Ávila. Quizá esa oferta

se haya estancado y en Ávila no se haya dado ese salto para lograr atraer, como antaño, a miles de universitarios interesados en esos cursos. Pero al menos se han mantenido y se sigue hablando de Ávila, durante el mes de julio, como ciudad de curso de verano. Pero no hay que conformarse y se puede seguir demostrando que esta ciudad reúne unas condiciones perfectas para que esos centros universitarios amplíen su oferta en esta época del año.

EL CES aboga por impulsar las infraestructuras en Ávila

»» El Consejo Económico y Social de Castilla y León, presidido por el abulense Germán Barrios, presentó ayer su informe anual, en el que vuelve a poner de manifiesto la necesidad de que se asuman importantes mejoras en las infraestructuras de Ávila.

De esta forma, el CES considera que la A-40 es «clave» para el desarrollo de la provincia y también de Castilla y León, e insiste, entre otras cuestiones, en que haya conexión ferroviaria a la red de velocidad alta desde Ávila. Sin duda, reivindicaciones históricas de la sociedad abulense a las que se suma el Consejo Económico y Social, y que deberían servir para ser atendidas por las administraciones con competencia en la materia.

»» Aparentemente, los vínculos entre Sánchez e Iglesias se están estrechando



Germán Barrios (zd) presenta el informe del CES junto a Faustino Temprano (zi), Vicente Andrés y Santiago Aparicio (d). / ICAI

CONSENSO SOCIAL EN EDUCACIÓN

En materia educativa, el CES reclamó una nueva ley orgánica con pleno consenso social y político, potenciar la Formación Profesional Dual, priorizar la Educación Infantil y reducir el abandono escolar. El informe también incide en solventar las listas de espera quirúrgicas, contar con un parque público de vivienda para alquiler para las personas con menos posibilidades, reducir los plazos de la atención a la dependencia, revalorizar las pensiones.

El presidente de Cecale apostó por promover el desarrollo de actividades innovadoras intensivas en conocimiento, capital humano y tecnología. De ahí, la necesidad de fomentar los clústeres y la cooperación empresarial como medida de innovación y de competitividad empresarial.

salud, educación, vivienda, pensiones y servicios sociales.

ENVEJECIMIENTO. El documento alerta del envejecimiento de la población, la emigración de los jóvenes y la baja fecundidad que son los principales «retos» a los que hay que hacer frente. «Hay que contar con una estrategia nacional y europea, al igual que existe contra el desempleo entre los jóvenes con el Plan de Garantía Juvenil», rubricó.

Acompañado de los secretarios regionales de CCOO y UGT, Vicente Andrés y Faustino Temprano, y del presidente de Cecale, Santiago Aparicio, el responsable autonómico del CES reclamó nuevas políticas para crear empleo estable y de calidad mediante un plan de choque con medidas específicas para los colectivos con mayores dificultades.

Barrios reclama nuevas políticas para crear empleo estable y de calidad mediante un plan de choque

tades como los jóvenes y los parados de larga duración.

Se felicitó porque durante el último trienio se ha recuperado el 29 por ciento del empleo destruido en la Comunidad, aunque el 90 por ciento de los contratos generados es temporal pese a no estar justificados, sin olvidar el 17 por ciento de parcialidad. En ese sentido, el CES aboga por realizar un análisis para determinar las razones que podrían llevar al «abuso injustificado» de la contratación temporal.

Otra de las recomendaciones del CES es evitar las deslocalizaciones de empresas en la industria, por lo que abogó por la elaboración de dictámenes en el seno de la Unión Europea para no fomentar las ayudas comunitarias a compañías que cesan su actividad.

El CES pide que el «reajuste» global corrija los desequilibrios sociales y entre territorios

El informe anual presentado por el Consejo Económico y Social de Castilla y León destaca que la economía regional mantiene el crecimiento y vuelve a nivel previos a la crisis

• El documento también incide en la pérdida de población en la Comunidad y el envejecimiento, pero destaca que en el año 2016 regresaron más migrantes.

SPC / VALLADOLID

El Consejo Económico y Social (CES) de Castilla y León destacó que la economía regional mantiene el crecimiento y vuelve a niveles previos a la crisis, por lo que demandó aprovechar el «punto de inflexión» para mejorar el tejido empresarial, el empleo y los salarios.

El presidente de la institución, Germán Barrios, aprovechó ayer la presentación del informe anual sobre la 'Situación económica y social de Castilla y León en 2016' para recordar que la Comunidad está en un momento de «reajuste global», por lo que animó a todos los agentes a ser «proactivos» para evitar que los desequilibrios territoriales se cronifiquen y la desigualdad social aumente.

El informe del CES recoge que la economía de Castilla y León creció en 2016 a un ritmo del 3,3 por ciento, una décima más que la media nacional, y que de seguir la senda del primer semestre de 2017 se alcanzarán unos niveles anteriores a la crisis. Sin embargo, ese dinamismo económico de la Comunidad

no se trasladó en la misma medida al empleo, puesto que solo creció un 2,8 por ciento. En ese sentido, Barrios advirtió que las secuelas de la crisis no se solucionan solo con política social por lo que urgió a planificar y tomar decisiones en el ámbito económico y en el Diálogo Social para mejorar la vida de los ciudadanos.

El presidente del Consejo Económico y Social valoró, según declaraciones recogidas por Ical, la necesidad de políticas de estímulo y las inversiones productivas. También demandó avanzar en un nuevo marco jurídico laboral para crear

un empleo estable y de calidad. «Debe haber un crecimiento económico, social e inclusivo», rubricó. A su vez habló de mejorar el tejido empresarial y el poder adquisitivo de las personas y las familias.

El informe advierte que gran parte del actual diferencial de los salarios entre la Comunidad y la media nacional se puede explicar por la menor productividad regional. Por ello, el documento incide en que es «imprescindible» aumentar la productividad para disminuir esa diferencia salarial, que pasa por un mayor peso de la industria y servicios de mayor valor añadido pero

también con el impulso de las nuevas tecnologías y favoreciendo el crecimiento del tamaño de las empresas.

El Consejo Económico y Social aboga por «recuperar» a las personas que siguen en crisis con «planes integrales» y demanda apoyar a los colectivos más débiles. Para ello incide en dar rango de ley y derecho subjetivo a la red de protección a personas y familias en situación de mayor vulnerabilidad social y económica. También considera «imprescindible» mantener el estado de bienestar con la redistribución de la riqueza en forma de

«BUENAS NOTICIAS» PARA LA MINERÍA

El presidente del Consejo Económico y Social (CES) de Castilla y León, Germán Barrios, se mostró esperanzado ayer en que el sector de la minería de la Comunidad y de España reciba «buenas noticias» en otoño tras conocer que cinco direcciones generales de la Comisión Europea estudian «dar una segunda vida» al carbón autóctono del viejo continente.

Barrios valoró este paso de la Comisión Europea que puede suponer una «segunda oportunidad» para el sector. Recordó el anuncio de que las direcciones generales de Empleo, Infraestructuras, Industria y otras dos trabajan para que el carbón europeo pueda tener su peso en el mix energético.

La decisión, recordó, llega después del dictamen emitido por el CES europeo que se hizo lobby para la supervivencia de las minas de carbón, donde la institución de la

Comunidad aportó su «granito de arena» con su apoyo al mineral autóctono.

El secretario general de UGT Castilla y León, Faustino Temprano, se felicitó por el anuncio pero abogó por ser «realistas» al recordar que «se habla mucho» y el sector no recibe buenas noticias desde hace tiempo. En ese sentido, apuntó que la minería solo tiene a 300 afiliados a la Seguridad Social cuando hace unos años eran 3.000. En todo caso, aseguró que el carbón autóctono tiene futuro aunque para ello debe existir un compromiso de las compañías eléctricas para consumir ese mineral.

Por su parte, el secretario autonómico de CCOO, Vicente Andrés, defendió el papel del carbón en el mix energético porque hay «vetas» para 120 años. De ahí que exigiera «no enterrar» las minas de carbón porque son un «filón energético».

Europa anuncia medidas para buscar una segunda oportunidad al carbón

◆ El CES valora que cinco direcciones generales trabajen en posibles soluciones para el sector

M. CARNERO | LEÓN

■ El presidente del Consejo Económico y Social de Castilla y León (CES), Germán Barrios, valoró ayer la noticia de que cinco direcciones generales de la Comisión Europea (CE) estén estudiando «dar una segunda oportunidad al carbón autóctono europeo».

En rueda de prensa para dar a conocer el informe de 2016 del CES sobre la situación económica y social de Castilla y León, Barrios confió en que ese estudio se traduzca en «buenas noticias» en otoño, para que se pueda dar una «segunda oportunidad al carbón» europeo y dentro de él el de esta comunidad.

La noticia anticipada por Barrios de que cinco direcciones de la Comisión Europea, incluidas las de empleo, infraestructuras y energía fue recibida de forma desigual por parte de los dos sindicatos mayoritarios con voz en el CES.

Así, el secretario general de UGT de Castilla y León, Faustino Temprano, se mostró «pesimista» desde el «realismo» ante la noticia, ya que a su juicio hay «pocas perspectivas» de que el sector se recupere, y observó que actualmente sólo hay trescientos afiliados a la seguridad social del carbón en la Comunidad cuando hace poco eran más de 3.000.

Temprano insiste en la postura de UGT y del CES, que llevaron esta primavera ante el Consejo Económico Social europeo, de la defensa del carbón autóctono y de que se consuma por parte de las eléctricas.

Por contra, su homólogo en



Unas de las múltiples manifestaciones celebradas en León en los últimos años. RAMIRO

CCOO, Vicente Andrés, recién aterrizado en el cargo y en sus labores en el CES, sostiene que aunque se les escapa la dimensión de ese paso dentro de la CE, la «noticia es buena y abre alguna posibilidad» al carbón de la comunidad.

El defendido que la minería de Castilla y León debe seguir teniendo un hueco «en el mix energético nacional», y descartó que se la «pueda enterrar o sepultar» como a Pompeya.

«En Castilla y León ha vetas para 120 años», ha observado el sindicalista, quien ha precisado que aunque hay empresas mineras que están en concurso, liquidación o subasta, como puede

Los sindicatos

Desde UGT se acogió con pesimismo la noticia mientras que en CCOO se atisba esperanza

ser el caso de la Hullera Vasco Leonesa, otras empresas «pueden ser recuperadas, no están enterradas».

Precisamente, un reciente dictamen del Comité Económico y Social Europeo (Cese) sobre *Los recursos autóctonos de carbón en la transición energética de la UE*, presentado al Consejo Económico y Social de Castilla

y León, destaca que los recursos carboníferos «siguen siendo importantes para generar electricidad y calor», y que además contribuyen a «un suministro energético seguro y asequible», mientras desempeñan «un papel estabilizador en el sistema energético». Por eso considera que el porvenir de las regiones que actualmente dependen de la utilización del carbón, como es el caso de las cuencas mineras leonesas y palentinas, y sus condiciones de vida futuras son cuestiones que deben tenerse en cuenta en una planificación a largo plazo que abarque dos generaciones, es decir, un período de 25 a 50 años.

Tudanca incluirá un anexo específico para la minería en la ponencia del congreso autonómico

M.A.Z. / M.C. | LEÓN

■ A pesar de que en la ponencia marco que el PSOE de Castilla y León llevará al próximo congreso autonómico, que se celebrará el 29 y 30 de julio en Zamora, no figura ni una sola mención a la defensa del carbón, el candidato a la secretaría territorial del PSOE en Castilla y León, Luis Tudanca, aseguró ayer que incluirá un anexo específico sobre este sector.

De todos modos, su contenido aun no está disponible en la web del PSOE de Castilla y León, donde sí está colgada la

ponencia íntegra, ya que según fuentes del partido «no se puede hacer pública sin ser presentada antes a los militantes, y será mañana miércoles cuando se dé a conocer».

En su comparecencia ayer en León, Tudanca manifestó que propondrá la semana próxima un debate con el ministro de Energía, Álvaro Nadal, para confrontar posturas respecto a la continuidad del carbón en el mix energético.

«No tenía sentido que los gobiernos anteriores tuvieran que batallar y ahora que está viran-

do tenemos como enemigo al propio Gobierno de España. Es de un cinismo intolerante que Eduardo Fernández, que ha sostenido a Herrera durante dieciséis años para que los mineros pasaran de 5.700 a 400, hoy tenga el cuajo de responsabilizar al PSOE. Vamos a registrar esta misma semana la petición de comparecencia del ministro Nadal para que explique qué planes tiene respecto a las térmicas. No se puede acusar al PSOE de estar a favor o en contra de algo que no existe», aseguró.

«En enero, el PP dijo que iba a

regular el cierre de las térmicas por ley. Estamos en julio y no hay nada. No hay un solo documento que garantice que lo que se propone asegure el consumo del carbón. Han incumplido flagrantemente, pero nosotros no tenemos miedo a debatir. Estamos dispuestos a hacerlo con el ministro, si él quiere. Esperemos que esta comparecencia urgente no se dilate meses y meses para esconder su incapacidad detrás de la cortina de humo. Me parece que tenemos un horizonte de cierta esperanza por el giro de Europa», explicó.

Sanidad no descarta abrir los centros de salud rurales por la tarde en verano

DL | LEÓN

■ La Consejería de Sanidad no descarta abrir los centros de salud de zonas rurales por la tarde en los meses de verano, ampliando la medida que se negocia con los sindicatos para los centros de salud urbanos, de tal modo que las sustituciones de médicos de familia se puedan prestar también en horario de tarde.

En declaraciones a los medios previas a una reunión con miembros de la Plataforma por la Sanidad Pública de Las Merindades, Antonio María Sáez Aguado, reconoció la existencia de «algunos problemas» para cubrir vacaciones, permisos o guardias, sobre todo en verano.

Se está utilizando la figura del médico de área, 580 efectivos en la comunidad que no están asignados a ningún equipo y cubren a los médicos en Atención Primaria, así como las bolsas de sustitutos.

Sin embargo, provincias como Burgos tienen especiales problemas, pues la bolsa de sustitutos no cuenta con candidatos, y tampoco se cubren todos los puestos de médicos de familia de área.

Por ese motivo, la Consejería de Sanidad no descarta abrir algún centro de salud rural por la tarde durante el verano, para cubrir las necesidades sanitarias especiales de la época estival.

Sáez recuerda que «están intentando cerrar» las negociaciones con los sindicatos para implantar la medida, que estaría retribuida, en algunos centros de salud del ámbito urbano.

Se trataría de que las acumulaciones que hacen los médicos para cubrir vacaciones y permisos de sus compañeros se pasasen a horario de tarde, y poder ampliar el servicio sanitario.

No obstante, el consejero reconoció que la medida «podría ser una opción» para periodos estivales en el medio rural «que tiene un incremento de población» importante.

Así las cosas, Sanidad podría plantearlo en la próxima reunión de la mesa sectorial, donde se llevará una propuesta para la apertura general de centros de salud en verano.

Sin embargo, el consejero insistió en que el problema reside en la falta de efectivos, y no en las retribuciones o en hipotéticos contratos precarios.

EL COLUMPIO



SAGRARIO GONZÁLEZ

El Atlético Astorga clarifica su futuro al confirmar la presidenta que seguirá al frente de la junta gestora, tras recibir un apoyo mayoritario en la asamblea de socios.



ANTONIO MARÍA SÁEZ AGUADO

La Consejería de Sanidad acepta analizar la situación de los centros sanitarios rurales para estudiar la apertura por las tardes donde aumenta la demanda en verano.

Queja necesaria de las diputaciones que resulta impensable tras 40 años

Una veintena de representantes de diputaciones y cabildos insulares se reunieron ayer en León y plantearon una demanda que pone en evidencia que algo se está haciendo mal cuando después de 40 años el mapa competencial sigue sin clarificarse. Las diputaciones han sido un pilar fundamental desde hace casi 200 años para garantizar el bienestar ciudadano y quizá el mejor ejemplo sea la provincia de León, donde esta institución ha liderado la puesta en marcha de servicios básicos como la sanidad, la educación o la atención social. Pero con la llegada de las autonomías se generó un problema de duplicidad que a día de hoy sigue sin solventarse y, lo que es más grave, sin que se establezcan unos canales claros y adecuados

para garantizar la financiación de los campos en los que las diputaciones se ocupan de cubrir los servicios e infraestructuras en los pequeños municipios.

La democracia española cuenta ya con cuatro décadas de historia y sería deseable que los partidos políticos intentasen zanjar esa sensación de precariedad y eventualidad que se transmite desde múltiples frentes de la estructura del Estado. Clarificar el mapa y las competencias, y lo que es más importante garantizar una financiación adecuada para atender a los ciudadanos, debería ser uno de los campos en los que tendría que buscarse un pacto de Estado para evitar tanto despilfarro de esfuerzos y de dinero por no hacer las cosas bien.

El CES reclama un espacio para todos

El Consejo Económico y Social (CES) autonómico reclama a la Junta que aproveche este momento de crecimiento económico para avanzar en el empleo de calidad, para recuperar a las personas que no han conseguido salir aún de la crisis y para pelear con todas las fuerzas porque la desigualdad no puede cronificarse.

El informe sobre la Comunidad 2016, aprobado por unanimidad y presentado ayer, avisa que con políticas sociales no será suficiente para paliar las cicatrices que ha dejado la recesión económica padecida durante casi una

década, y esta institución reclama que se evalúe con rigor la situación y que se planifiquen y se tomen las decisiones necesarias para cambiar el rumbo económico y mejorar las expectativas de la ciudadanía.

«Es el tiempo de la política económica y el diálogo social para mejorar la vida de los ciudadanos, para corregir y reducir los desequilibrios territoriales y sociales», aseguró Germán Barrios, presidente del CES, para quien el cambio en el modelo productivo debe ser uno de los puntales de la recuperación.

FUERA DE JUEGO
CARLOS FRÁ



532

Coinciden en el tiempo los primeros 40 años desde que España votó en libertad tras décadas de dictadura con los 20 años de aquellos días de auténtico vértigo en los que hubo tres protagonistas con suerte muy distinta: José Antonio Ortega Lara, Cosme Delclaux y Miguel Ángel Blanco. Sólo los más veteranos del país recuerdan ambos tiempos que, sin duda, son fundamentales para entender cómo hemos llegado hasta aquí y quiénes somos en realidad los españoles.

Existirían incontables posibilidades a la hora de buscar, en intelectuales de todo tipo, referencias hacia la relevancia de no cargar en exceso de lastre la historia propia para que de vez en cuando retorne a la superficie.

Las referencias del pasado son las que ayudan a clarificar el presente, a ser conscientes de que sí es cierto que hay buenos y malos, a entresacar entre la maraña de grises unas líneas rojas que deben plantarse delante de quienes buscan meternos en una especie de bucle para volver a confundir y buscar razones y argumentos donde no los hay. Todo crimen terrorista es y debe ser estéril. Pero en ocasiones tienen consecuencias, como ocurrió en España con la muerte del joven concejal de Ermua. Tras décadas de engaños y disculpas la sociedad dio un paso al frente y se aisló a los terroristas y a quienes les apoyaban y financiaban, aunque nunca logró acallar del todo las voces que entonaban 'es que', 'por que' o 'parece que'.

Esa especie de caballo de Troya en el corazón de la sociedad fue sin duda quien dio aire a la serpiente etarra y quien ayudó de algún modo a prolongar su vida al justificarla y legitimarla, incluso impulsando la aberración de que se libere a gente —etarras pero también criminales y violadores en serie— impidiendo el cumplimiento máximo de las condenas.

El reto terrorista está de nuevo ante nosotros aunque con otra máscara. Y de nuevo se repite el guión y en el reparto de papeles se percibe quienes se ponen de perfil y quienes buscan ese tercer pie al gato que a la larga frena la respuesta unánime de la sociedad.

Nada justifica la violencia y nada puede legitimar un golpe de estado, una acción terrorista o una guerra. Pero tanta sangre y tanto dolor acumulado en España debe servirnos para desoír los cantos de sirena de la demagogia y de quienes creen asumible que un hombre pasase 532 días en un hoyo.

EL HUMOR DE JUÁREZ



EL GALLO

En la élite del fútbol español

La Cultural vive unos días intensos. Después de años de sinsabores y de largas travesías por el desierto —incluso con descensos a Tercera División— se ha hecho un hueco en el mundo del

fútbol profesional. En Ponferrada conocen bien la importancia y la repercusión que tiene la Segunda División en el panorama nacional.

Ayer se escenificó el acceso de la Cultural a la Liga del Fútbol Profesional, un órgano en el que debuta puesto que el organigrama de la élite del deporte rey nada tiene que ver con la que vivió hace décadas, cuando el conjunto leonés militó en Segunda e incluso en Primera

División en los años 50. Antonio Martín, consejero del equipo leonés, representó a la Cultural en la bienvenida que dio la LFP a los nuevos clubes que han ascendido a la división de oro y de plata en la pasada campaña. Martín no pasa precisamente desapercibido en este tipo de eventos, por ser un hombre muy conocido por su pasado como jugador profesional de baloncesto del Real Madrid y por su gran altura (2.09).



PRESIDENTE
José Luis Ulibarri Cormanzena

CONSEJERO DELEGADO
Miguel Manovel García

DIRECTOR
Joaquín S. Torné

SUBDIRECTOR
Rafael Blanco Fernández

Redactores jefes: Camino Gallego Provecho (Cierre) y Susana Vergara Pedreira (Edición digital, redes sociales y suplementos). **Opinión:** Carlos Frá Castro (jefe de sección). **León:** Marco Romero Godos (coordinador), Miguel Ángel Alonso Zamora, Alvaro Caballero Villa, Asunción García Puente, María Jesús Muñiz Prieto (jefa de sección Economía) y Luis Urdiales Urdiales. **Provincia:** Maite Rabanillo Pérez (coordinadora), María Camero Robles, Alberto Domingo de Miguel y María del Pilar Fernández González. **Área Exterior:** Pedro A. Domínguez Orive y Ana Gil Muñiz. **Deportes:** Ángel Fraguas Rodríguez (coordinador), Roberto Arias Díez, Miguel Ángel Castro Tranca, Sergio Cancelo Anuncibay y Georgino Fernández Álvarez. **Sociedad:** María del Carmen Tapia Torres y Cristina Fanjul Alonso. **Cultura:** Verónica Viñas del Palacio (jefa de sección) y Emilio Gancedo Fernández. **Reportajes:** Ana Gaitero Alonso. **Edición digital:** Luis Ignacio Gutiérrez de Tuva. **Fotografía:** Ramiro López Lobato (jefe de sección), Jesús Fernández Salvadores y Marciano Pérez González. **Área técnica:** Luis Ángel Cano Pinto (coordinador), José Huerga Castro y Celis Alonso Argüello (maquetación), Miguel Ángel Alonso Argüello y José Alberto Calvo González (imagen), Mario Álvarez Colinas (publicidad) y Rubén González Álvarez (infografía). **Documentación:** Elena García López. **Bierzo:** Juan Carlos Franco Ovalle (delegado), Carlos Fidalgo Calvo, Manuel Félix López Domínguez y Luis de la Mata Álvarez (fotógrafo).

GERENTE
Santiago Sarmiento Alonso

Director de publicidad: José Antonio Domínguez Martínez. **Jefe de marketing y operaciones:** Juan Vicente Rubio Álvarez. **Jefe de informática y comunicaciones:** Francisco J. Martínez Alegre. **Jefe de administración de publicidad:** Jesús Cabezon Garrido. **Jefe de contabilidad:** José Luis Pérez Pérez.

EL DIARIO DE LEÓN, S.A. se reserva todos los derechos como autor colectivo de este periódico y, al amparo del artículo 32.1 de la Ley de Propiedad Intelectual, expresamente se opone a la explotación económica de las reproducciones periódicas efectuadas en forma de resúmenes o revista de prensa. Sin la previa autorización por escrito de la sociedad editora, esta publicación no puede ser, ni en todo ni en parte, reproducida, distribuida, comunicada públicamente, registrada o transmitida por un sistema de recuperación de información, ni tratada o explotada por ningún medio o sistema, sea mecánico, fotográfico, electrónico, magnético, electro óptico, de fotocopia o cualquier otro en general.

El CES pide a la Junta que actúe para que la desigualdad no se cronifique

◆ El Consejo Económico y Social asegura que «estamos en un punto de inflexión para mejorar»

EFE | VALLADOLID

■ Avanzar en el empleo de calidad, recuperar a las personas que no han salido de la crisis y ser proactivos para que no se cronifique la desigualdad son algunas de las recomendaciones dadas ayer por el Consejo Económico y Social autonómico a la Junta para aprovechar el momento de crecimiento. «Estamos en un punto de inflexión» para mejorar el tejido empresarial, el empleo y los salarios, resumió ayer el presidente del CES autonómico, Germán Barrios, en la presentación del informe sobre la Comunidad de 2016. Aprobado por unanimidad de todos sus integrantes, este estudio anual incide en que las secuelas que ha dejado la crisis no se van a solucionar sólo con política social y es el momento de evaluar, tomar decisiones y planificar.

Es el tiempo de la política económica y el diálogo social para mejorar la vida de los ciudadanos, para corregir y reducir los desequilibrios territoriales y sociales, apuntó Barrios.

En ese panorama económico, el CES aconseja que se ponga el foco de atención en el modelo de tejido empresarial, que se reconduzca el modelo productivo y se avance en el modelo de diálogo social.

EMPLEO DE CALIDAD

En el panorama laboral, el informe constata que aunque se ha recuperado empleo en la Comunidad hay que avanzar en el empleo de calidad para que ese crecimiento llegue a los más desfavorecidos.

Y en esa línea, Barrios incidió en que se requiere un «Plan de Cho-



Vicente Andrés, Faustino Temprano, Santiago Aparicio y Germán Barrios, ayer en Valladolid. R. GARCÍA

Tiempo de cambio

El informe sobre la Comunidad 2016 incide en que es el momento de evaluar y tomar decisiones

Una apuesta

Barrios pide un «Plan de Choque» con medidas para los colectivos con mayores dificultades

que» que contenga medidas específicas para los colectivos con mayores dificultades, la revisión general de las políticas laborales, la mejora de los salarios, sin olvidar el crecimiento de la productividad y el refuerzo de las redes de protección social.

Dentro del marco social, el informe aboga por recuperar a las personas que no han salido de la crisis con un planteamiento integral de las políticas públicas, apoyar a los colectivos más débiles con medidas específicas y aumentar los presupuestos sociales.

Barrios insistió en que hay que dar rango de ley y derecho subje-

tivo a las acciones y medidas de la red de protección a personas y familias en situación de mayor vulnerabilidad social y económica.

Entre las medidas más específicas, el CES reclamó un plan de rescate ante la sequía para sector agrícola, y Barrios anunció que elaborarán un Mapa de Formación Agraria para ver que «formación necesita el sector primario» de la Comunidad.

Se detuvo también el presidente del Consejo Económico y Social en los retos demográficos de Castilla y León y apostó por una estrategia no sólo regional o española, sino europea.

La administración empieza a sancionar por los apartamentos turísticos

◆ La Junta ha realizado 109 inspecciones y abierto doce expedientes contra la clandestinidad

EFE | ÁVILA

■ La Junta de Castilla y León ha abierto doce expedientes sancionadores por apartamentos turísticos, tras haber realizado 109 inspecciones dentro del Plan de Inspección Turística 2016-2017, aprobado para «luchar contra el intrusismo profesional y la clandestinidad en el sector». Estos datos fueron dados a cono-

cer ayer en Ávila por la consejera de Cultura y Turismo, María Josefa García Cirac, tras la presentación de la cuarta edición del Festival Internacional de Circo de Castilla y León (Cir&Co 2017), que se celebrará en Ávila del 5 al 10 de septiembre.

En declaraciones a los periodistas, García Cirac comentó que el Gobierno autonómico trabaja con el sector turístico para «luchar contra la clandestinidad y el intrusismo profesional». En este sentido, destacó la aprobación este año del decreto de viviendas turísticas y apartamentos turísticos, así como del Plan de Ins-

pección Turística 2016-2017, como «herramienta en manos de la Junta para luchar contra el intrusismo». Al respecto, señaló que tras las 109 inspecciones realizadas en todas las provincias de la Comunidad desde el año pasado, se han abierto doce expedientes sancionadores.

EN LA MISMA LÍNEA

La consejera de Cultura y Turismo dijo que desde la Administración autonómica se seguirá «en la misma línea», tratando de garantizar la calidad» no sólo para los profesionales del sector, sino también para los propios turistas

que visitan Castilla y León. A este respecto, destacó la importancia de «seguir trabajando» en esta dirección en colaboración con los ayuntamientos de Castilla y León, tal y como ha sucedido ya con cinco consistorios de capitales de provincia de la Comunidad, para «avanzar en la tarea de inspección turística».

Sobre la campaña turística veraniega, la consejera sostuvo que las perspectivas son «muy buenas», sobre todo teniendo en cuenta que entre enero y mayo el aumento de viajeros y pernoctaciones en la Comunidad ha rondado el 6 por ciento. A estas cifras contribuyó la pasada Semana Santa, algo que parece consolidado para un verano que emonstrará que la Comunidad se ha «consolidado como referente turístico».

Mañueco ve a la oposición «en la bronca» y al PP como el único con un proyecto

EFE | SALAMANCA

■ El presidente del PP de Castilla y León, Alfonso Fernández Mañueco, consideró ayer que los partidos de la oposición están inmersos en «vaivenes ideológicos» e instalados «en la bronca permanente», mientras que su partido es el «único» que «tiene un proyecto político para esta Comunidad».

En un acto institucional del Ayuntamiento de Salamanca, preguntado por la iniciativa del portavoz parlamentario de Podemos, Pablo Fernández, para buscar alianzas «progresistas» en Castilla y León de cara a las elecciones autonómicas de 2019, Mañueco afirmó que le resulta «chocante» que un partido hable de «plurinacionalidad».

«Yo diría que ni tan siquiera tienen claro el proyecto de nación. Hay una fuerza política que habla de plurinacionalidad. Cuando menos en Castilla y León, que somos el corazón de España, nos suena chocante», respondió el dirigente del PP a la pregunta de posibles pactos de PSOE y Podemos para gobernar esta Comunidad a partir de 2019.

El PSOE de Zamora recupera un concejal tras dimitir y no adscrito

EFE | ZAMORA

■ El PSOE recuperará un concejal en el Ayuntamiento de Zamora tras haber formalizado su dimisión el edil no adscrito José Luis Gómez, que fue cabeza de lista socialista en las últimas elecciones municipales pero que dejó esta formación antes de tomar posesión como concejal por discrepancias.

Gómez, que abandonó la disciplina socialista junto a la concejala Cruz Lucas y ambos son por ello concejales no adscritos a algún grupo municipal, presentó su dimisión como integrante de la Corporación municipal por motivos personales, según explicó en un comunicado de prensa. José Luis Gómez será sustituido en la Corporación municipal por la que fue ya concejala socialista en el anterior mandato Adoración Martín.

CASTILLA Y LEÓN

El CES pide a la Junta su implicación para que no se cronifique la desigualdad en la Comunidad

● Sindicatos y patronal reprochan al Ejecutivo que no atienda las recomendaciones del Consejo Económico y Social



El secretario de CC.OO. (1i) y de UGT (2i) junto al presidente del CES y el presidente de la patronal (1d).R.G./EFE

VALLADOLID. Avanzar en el empleo de calidad, recuperar a las personas que no han salido de la crisis y ser proactivos para que no se cronifique la desigualdad son algunas de las recomendaciones ofrecidas ayer por el Consejo Económico y Social (CES) a la Junta para aprovechar el actual momento de crecimiento. «Estamos en un punto de inflexión» para mejorar el tejido empresarial, el empleo y los salarios, resumió el presidente del CES autonómico, Germán Barrios, en la presentación del informe 'Situación económica y social de Castilla y León en 2016'.

Aprobado por unanimidad, el análisis incide en que las secuelas de la crisis no se van a solucionar sólo con política social y es el momento de evaluar, tomar decisiones y planificar. Es «considero un momento de «reajuste global», por lo que abogó por que «todas las instituciones» sean «proactivas para evitar desequilibrios y desigualdades sociales», ya que las secuelas que quedan de la crisis, como que muchas personas han quedado «descolgadas» del mercado laboral, «no se van a solucionar sólo con política social».

Ante ese panorama, el CES aconseja que se ponga el foco de atención en el modelo de tejido

empresarial, que se reconduzca el modelo productivo y se avance en el diálogo social. En lo laboral, el documento constata que, aunque se ha recuperado empleo, hay que avanzar en el empleo de calidad para que ese crecimiento llegue a los más desfavorecidos. En esa línea, Barrios reclamó un «plan de choque» que contenga medidas específicas para los colectivos con mayores dificultades, la revisión general de las políticas laborales, la mejora de los salarios, sin obviar el crecimiento de la productividad, y el refuerzo de las redes de protección social.

El informe aboga por recuperar a las personas que no han salido de la crisis con un planteamiento integral de las políticas públicas, apoyar a los colectivos más débiles con medidas específicas y aumentar los presupuestos sociales. Barrios insistió en que hay que dar rango de ley y derecho subjetivo a las acciones y medidas de la red de protección a personas y familias en situación de mayor vulnerabilidad social y económica.

Y entre las medidas más específicas, el CES reclama un plan de rescate ante la sequía para el sector agrícola. Barrios anunció que la institución elaborará un 'Mapa de Formación Agraria' para ver que «formación necesita el sec-

tor primario» de la Comunidad.

Ante los conflictos que ha provocado la ley de educación, el CES apuesta por una nueva que salga con el consenso de todos. El Consejo recuerda que las matrículas universitarias todavía son muy caras en la Comunidad y no oculta su preocupación por las «cuantiosas listas de espera» para ser operados y la «ardanza en las pruebas diagnósticas».

Es «una radiografía más real de Castilla y León y no tan política», coincidieron los líderes sindicales Faustino Temprano (UGT) y Vicente Andrés (CC. OO.), que compartieron que se ha «configurado un nuevo modelo laboral marcado por la desigualdad» y empobrecimiento.

El presidente de la patronal regional, CECAL, Santiago Aparicio, además de desarrollar las recomendaciones en infraestructuras, con el acento puesto en la A-11 (autovía del Duero), que «va muy lenta», no ocultó que le «molesta», al igual que criticaron los sindicatos, que la Junta no tenga en cuenta las recomendaciones del CES. «La situación de Castilla y León es buena con algunas carencias» en infraestructuras y de desarrollo económico, resumió Aparicio, que reclamó una armonización fiscal en España.

EFE/E.P.

C's acusa al PP de «no querer sacar» los mapas rurales

Desde la Federación de Municipios, Polanco (PP) acusa al PSOE de «paralizarlos innecesariamente»

VALLADOLID. Mientras el portavoz del Ciudadanos (C's) en Castilla y León, Luis Fuentes, acusaba ayer al PP y a la Junta de «no querer sacar adelante» el proyecto de ley que delimita las unidades básicas de ordenación y servicios del territorio (UBOST) del ámbito rural, los llamados mapa rurales, desde la Federación Regional de Municipios y Provincias de Castilla y León, su presidente, Alfonso Polanco, criticaba que «incomprensiblemente» el PSOE haya optado por «paralizar innecesariamente» el trámite.

Las valoraciones enfrentadas se suceden días después de que el Grupo Popular de las Cortes haya pedido la tercera prórroga para la presentación de enmiendas al citado proyecto de Ley que, para prosperar, precisa del apoyo de dos tercios del Parlamento. Esta prórroga su-

pone ampliar en otros 20 días hábiles el plazo dado para que los grupos presenten enmiendas parciales, lo que previsiblemente llevará el trámite hasta septiembre.

Un hecho que el portavoz de C's atribuye a la falta de intención de la Junta de aprobar los mapas de servicios rurales, que provocan «dijo» las «reticencias» de los 'naranjas'. Fuentes criticó ayer al Ejecutivo de Juan Vicente Herrera por no haber logrado un «consenso previo» con el PSOE al que «tienen que convencer primero», puesto que para su aprobación necesita el apoyo de dos tercios de la Cámara autonómica.

Frete a su opinión, la expresada también ayer en rueda de prensa por Polanco, que considera los mapas presentados por el PP como «un paso hacia adelante» porque sirven para «consolidar» y «garantizar» los servicios públicos que actualmente presta cada municipio. El también alcalde de Palencia (PP) llamó a los grupos parlamentarios para que «se pongan de acuerdo y avancen» en la tramitación de la norma.

EFE/HERALDO

SANIDAD

Sacyl indemnizará con 437.000 euros por los daños realizados a un bebé prematuro

Sacyl deberá pagar más de 437.000 euros por diagnosticar la muerte fetal de dos gemelas, lo que provocó que indujeran un parto prematuro, según el Defensor del Paciente. El origen del problema fue un «déficit en el control de una gestación gemelar de riesgo». Tras dos días de ingreso sin «ningún tipo de tratamiento ni medida de control», se diagnosticó el fallecimiento de los fetos, lo que llevó a inducir el parto en la semana 26 para su extracción, pero uno nació vivo aunque presentó «graves secuelas».

LEÓN

El Bocyl oficializa la Lucha Leonesa como Bien de Interés Cultural inmaterial

El Boletín Oficial de Castilla y León (Bocyl) publica este lunes el acuerdo por el que se declara el aluche o Lucha Leonesa Bien de Interés Cultural con carácter inmaterial al considerarlo «un deporte autóctono tradicional, legado de una costumbre y tradición transmitida de forma oral de generación en generación mantenida a través de los siglos hasta nuestros días».

VALLADOLID

La «regeneración urbana», futuro del urbanismo en la Comunidad

El consejero de Fomento y Medio Ambiente, Juan Carlos Suárez-Quíñones inauguró ayer una jornada sobre Nuevas Agendas Urbanas para definir el futuro del urbanismo de Castilla y León, que a su opinión pasa por propuestas de «regeneración urbana». En el acto fue presentada la cuarta edición del libro 'Nuevo Derecho Urbanístico de Castilla y León'.



Germán Barrios (zd) presenta el informe del CES junto a Faustino Temprano (zi), Vicente Andrés y Santiago Aparicio (d). / ICAI

CONSENSO SOCIAL EN EDUCACIÓN

En materia educativa, el CES reclamó una nueva ley orgánica con pleno consenso social y político, potenciar la Formación Profesional Dual, priorizar la Educación Infantil y reducir el abandono escolar. El informe también incide en solventar las listas de espera quirúrgicas, contar con un parque público de vivienda para alquilar para las personas con menos posibilidades, reducir los plazos de la atención a la dependencia, revalorizar las pensiones.

El presidente de Cecale apostó por promover el desarrollo de actividades innovadoras intensivas en conocimiento, capital humano y tecnología. De ahí, la necesidad de fomentar los clusters y la cooperación empresarial como medida de innovación y de competitividad empresarial.

El CES pide que el «reajuste» global corrija los desequilibrios sociales y entre territorios

El informe anual presentado por el Consejo Económico y Social de Castilla y León destaca que la economía regional mantiene el crecimiento y vuelve a niveles previos a la crisis

• El documento también incide en la pérdida de población en la Comunidad y el envejecimiento, pero destaca que en el año 2016 regresaron más migrantes.

SPC / VALLADOLID

El Consejo Económico y Social (CES) de Castilla y León destacó que la economía regional mantiene el crecimiento y vuelve a niveles previos a la crisis, por lo que demandó aprovechar el «punto de inflexión» para mejorar el tejido empresarial, el empleo y los salarios.

El presidente de la institución, Germán Barrios, aprovechó ayer la presentación del informe anual sobre la 'Situación económica y social de Castilla y León en 2016' para recordar que la Comunidad está en un momento de «reajuste global», por lo que animó a todos los agentes a ser «proactivos» para evitar que los desequilibrios territoriales se cronifiquen y la desigualdad social aumente.

El informe del CES recoge que la economía de Castilla y León creció en 2016 a un ritmo del 3,3 por ciento, una décima más que la media nacional, y que de seguir la senda del primer semestre de 2017 se alcanzará unos niveles anteriores a la crisis. Sin embargo, ese dinamismo económico de la Comunidad

no se trasladó en la misma medida al empleo, puesto que solo creció un 2,8 por ciento. En ese sentido, Barrios advirtió que las secuelas de la crisis no se solucionan solo con política social por lo que urgió a planificar y tomar decisiones en el ámbito económico y en el Diálogo Social para mejorar la vida de los ciudadanos.

El presidente del Consejo Económico y Social valoró, según declaraciones recogidas por Ical, la necesidad de políticas de estímulo y las inversiones productivas. También demandó avanzar en un nuevo marco jurídico laboral para crear

un empleo estable y de calidad. «Debe haber un crecimiento económico, social e inclusivo», rubricó. A su vez habló de mejorar el tejido empresarial y el poder adquisitivo de las personas y las familias.

El informe advierte que gran parte del actual diferencial de los salarios entre la Comunidad y la media nacional se puede explicar por la menor productividad regional. Por ello, el documento incide en que es «imprescindible» aumentar la productividad para disminuir esa diferencia salarial, que pasa por un mayor peso de la industria y servicios de mayor valor añadido pero

también con el impulso de las nuevas tecnologías y favoreciendo el crecimiento del tamaño de las empresas.

El Consejo Económico y Social aboga por «recuperar» a las personas que siguen en crisis con «planes integrales» y demanda apoyar a los colectivos más débiles. Para ello incide en dar rango de ley y derecho subjetivo a la red de protección a personas y familias en situación de mayor vulnerabilidad social y económica. También considera «imprescindible» mantener el estado de bienestar con la redistribución de la riqueza en forma de

salud, educación, vivienda, pensiones y servicios sociales.

ENVEJECIMIENTO. El documento alerta del envejecimiento de la población, la emigración de los jóvenes y la baja fecundidad que son los principales «retos» a los que hay que hacer frente. «Hay que contar con una estrategia nacional y europea, al igual que existe contra el desempleo entre los jóvenes con el Plan de Garantía Juvenil», rubricó.

Acompañado de los secretarías regionales de CCOO y UGT, Vicente Andrés y Faustino Temprano, y del presidente de Cecale, Santiago Aparicio, el responsable autonómico del CES reclamó nuevas políticas para crear empleo estable y de calidad mediante un plan de choque con medidas específicas para los colectivos con mayores dificultades.

Barrios reclama nuevas políticas para crear empleo estable y de calidad mediante un plan de choque

«BUENAS NOTICIAS» PARA LA MINERÍA

El presidente del Consejo Económico y Social (CES) de Castilla y León, Germán Barrios, se mostró esperanzado ayer en que el sector de la minería de la Comunidad y de España reciba «buenas noticias» en otoño tras conocer que cinco direcciones generales de la Comisión Europea estudian «dar una segunda vida» al carbón autóctono del viejo continente.

Barrios valoró este paso de la Comisión Europea porque puede suponer una «segunda oportunidad» para el sector. Recordó el anuncio de que las direcciones generales de Empleo, Infraestructuras, Industria y otras dos trabajan para que el carbón europeo pueda tener su peso en el mix energético.

La decisión, recordó, llega después del dictamen emitido por el CES europeo que se hizo lobby para la supervivencia de las minas de carbón, donde la institución de la

Comunidad aportó su «granito de arena» con su apoyo al mineral autóctono.

El secretario general de UGT Castilla y León, Faustino Temprano, se felicitó por el anuncio pero abogó por ser «realistas» al recordar que «se habla mucho» y el sector no recibe buenas noticias desde hace tiempo. En ese sentido, apuntó que la minería solo tiene a 300 afiliados a la Seguridad Social cuando hace unos años eran 3.000. En todo caso, aseguró que el carbón autóctono tiene futuro aunque para ello debe existir un compromiso de las compañías eléctricas para consumir ese mineral.

Por su parte, el secretario autonómico de CCOO, Vicente Andrés, defendió el papel del carbón en el mix energético porque hay «vetas» para 120 años. De ahí que exigiera «no enterrar» las minas de carbón porque son un «filón energético».

tades como los jóvenes y los parados de larga duración.

Se felicitó porque durante el último trienio se ha recuperado el 29 por ciento del empleo destruido en la Comunidad, aunque el 90 por ciento de los contratos generados es temporal pese a no estar justificados, sin olvidar el 17 por ciento de parcialidad. En ese sentido, el CES aboga por realizar un análisis para determinar las razones que podrían llevar al «abuso injustificado» de la contratación temporal.

Otra de las recomendaciones del CES es evitar las deslocalizaciones de empresas en la industria, por lo que abogó por la elaboración de dictámenes en el seno de la Unión Europea para no fomentar las ayudas comunitarias a compañías que cesan su actividad.

Alianza sobre formación laboral y conflictos de autónomos y pymes

El CEL impulsa mesas de trabajo con CCOO y UGT para alcanzar un mayor progreso económico y social para la provincia

ALFONSO MARTÍNEZ

LEÓN. El presidente del Círculo Empresarial Leonés (CEL), Julio César Álvarez, recibió ayer a los secretarios provinciales de Comisiones Obreras y UGT, Xosepe Vega y Enrique Reguero, con el objetivo de impulsar nuevas vías de colaboración.

Álvarez explicó tras el encuentro que se pondrán en marcha mesas de trabajo que tendrán principalmente dos objetivos. El primero pasaría por mejorar la formación de los trabajadores y adaptarla a las necesidades reales en función de sus peticiones. El segundo, ayudar a resolver los conflictos laborales que puedan surgir en el caso de trabajadores autónomos y pequeñas empresas, puesto que su situación difiere mucho de la de las grandes. «Los autónomos y las pymes ven al trabajador como un aliado y es lo que tenemos que seguir fomentando. Hace 50 años el empresario decía que sus fábricas no funcionaban sin trabajadores y eso es algo que a veces se ha olvidado. Tenemos que seguir trabajando en eso y en esas ideas porque entendemos que los trabajadores son lo que hace mover las empresas y son totalmente necesarios y tenemos que trabajar de la mano», indicó.



Enrique Reguero, Julio César Álvarez y Xosepe Vega. :: DANIEL MARTÍN

En el mismo sentido se pronunció el secretario provincial de UGT, quien animó a hacer un «frente común» de todos los sectores productivos de la provincia. Aseguró además que por el momento no se espera que haya grandes empresas se instalen en la provincia para generar muchos puestos de trabajo, por lo que apostó por defender a pymes y autónomos. «Debemos estar unidos para poner bases e ir sacando adelante esta provincia del deterioro importante que estamos sufriendo. La culpa no la tiene nadie. La culpa es nuestra, de dejar escapar estas oportunidades económicas que tanto necesitamos», dijo. Por su parte, Vega aseguró que el hecho de que los

empresarios tengan mucha actividad es bueno para los trabajadores y apeló a la negociación entre ambas partes como clave para el buen funcionamiento de un sistema democrático que se quiere «vaciar». «Lo quieren dejar como una calabaza hueca, pero la democracia es algo más que votar cada cuatro años», aseguró el responsable de CCOO.

Finalmente, los responsables sindicales lamentaron que el «centralismo» de la Junta y de 30 años de proyecto del PP hayan generado un importante problema de despoblación en la provincia, aunque también hicieron autocrítica u fijaron como objetivo trabajar para que León recupere los 500.000 habitantes

Barrios, a la espera de «buenas noticias» de Europa para poder dar una «segunda vida» al carbón autóctono

ICAL

LEÓN. El presidente del Consejo Económico y Social (CES) de Castilla y León, Germán Barrios, se mostró esperanzado ayer en que el sector de la minería de la Comunidad y de España reciba «buenas noticias» en otoño tras conocer que cinco direcciones generales de la Comisión Europea estudian «dar una segunda vida» al carbón autóctono del viejo continente.

Barrios valoró este paso de la Comisión Europea porque puede suponer una «segunda oportunidad» para el sector. Recordó el anuncio de que las direcciones generales de Empleo, Infraestructuras, Industria y otras dos trabajan para que el carbón europeo pueda tener su peso en el mix energético. La decisión, recordó, llega después del dictamen emitido por el CES europeo que se hizo lobby para la supervivencia de las minas de carbón, donde la institución de la comunidad aportó su «granito de arena» con su apoyo al mineral autóctono.

El secretario general de UGT Castilla y León, Faustino Temprano, se felicitó por el anuncio pero abogó por ser «realistas» al recordar que «se habla mucho» y el sector no recibe buenas noticias desde hace tiempo.

Por su parte, el secretario autonómico de CCOO, Vicente Andrés, defendió el papel del carbón en el mix energético porque hay «veta» para 120 años. De ahí que exigiera «no enterrar» las minas de carbón.



Antología de relatos

alumnado de escritura creativa

- Universidad de León -

Selección, supervisión y coordinación Manuel Cuenya

CASTILLA Y LEÓN



Ricardo Ordoñez/Ical

Dos empleados de las nuevas instalaciones de Campofrío en Burgos, que resurgieron de las cenizas del incendio de 2014, durante una jornada de trabajo

El mexicano Mario Páez releva a Pedro Ballvé al frente de Campofrío Food Group

Agradecimiento unánime de la sociedad al empresario burgalés tras 33 años al frente de la multinacional

F. GARCÍA- Burgos

El mexicano Mario Páez, director general de Sigma Alimentos, es el nuevo presidente de Campofrío Food Group, según confirmó ayer la multinacional.

El hasta ahora vicepresidente de la compañía relevará en el cargo al histórico y querido Pedro Ballvé, que deja la presidencia de la cárnica después de 33 años al frente y ser el auténtico artífice del resurgimiento de Campofrío, dos años y medio después del devastador incendio que calcinó la fábrica de Burgos.

Nada más conocerse la noticia se produjeron numerosas muestras de agradecimiento a la figura de

Ballvé, del que destacaban su entrega y perseverancia, pero especialmente su humanidad. «Todos los trabajadores le estaremos eternamente agradecidos, porque gracias a él se ha conseguido que la fábrica siga funcionando y puedan trabajar en ella nuestros hijos y nuestros nietos», señalaba Pablo Dionisio Fraile, secretario de la UGT en Burgos, para quien el de ayer ha sido un «triste». «Y es que aunque no se marchará del todo, ya que seguirá como consejero, Ballvé dejará de ser nuestro presidente», apuntaba el «uguetista».

«Era la cara de Campofrío», apuntaba por su parte el presidente de la patronal burgalesa, Miguel Ángel Benavente, para

quien su marcha es algo natural dentro de una empresa ya que forma parte del habitual relevo generacional. Para Benavente lo importante ahora es poner en valor lo hecho por Ballvé como base para mirar hacia el futuro, y se mostraba convencido de que Mario Páez mantendrá la misma afinidad para con Burgos y los burgaleses. «No tiene por qué

cambiar nada y lo que hay que hacer es trabajar cada día para mantener el vínculo existente entre Campofrío y la capital burgalesa», aseguraba Benavente.

Las primeras palabras de Páez al tomar posesión del cargo han sido esperanzadoras. Dice que asume la presidencia en un momento «apasionante» y con el «gran legado» que deja Ballvé, y afirma que la nueva etapa estará marcada por la transformación y crecimiento del grupo así como por la constante evolución que afronta el sector. «Esto es algo que nos exigirá mantener un ritmo de innovación continuo y seguir apostando por un modelo de crecimiento sostenible, señala».

«ES UN DÍA TRISTE PORQUE DEJARÁ DE SER NUESTRO PRESIDENTE» SEÑALAN DESDE LA UGT

El CES pide mejores salarios y reforzar la protección social

D. VIEJO- Valladolid

El Consejo Económico y Social (CES) de Castilla y León llama al Gobierno regional a aprovechar el crecimiento económico para corregir desequilibrios y evitar que la desigualdad se cronifique. En opinión del CES, es necesario poner en marcha un «plan de choque» que incluya medidas específicas para los

que más dificultades tienen de acceder a un empleo, en el que se apueste por subir los salarios a los trabajadores así como por reforzar la protección social.

«Hay que recuperar a las personas que no han salido aún de la crisis apoyando a los más débiles y aumentando los presupuestos sociales», señalaba Germán Barrios, presidente del CES, al pre-



Rubén Cacho/Ical

Vicente Andrés, Temprano, Barrios y Aparicio presentan el informe

Renault lidera el mercado español y sitúa al Megane, al Clio y al Captur en el «top ten»

S. FELIPE- Valladolid

Renault mantiene su liderazgo en España en cuanto a las ventas de turismos y derivados, con una cuota de mercado cercana al 10 por ciento. Además, sitúa a tres de sus modelos, el Megane, el Clio y el Captur entre los diez vehículos que más se venden en nuestro país.

Así se desprende de un informe que daba ayer a conocer la multinacional automovilística del rombo, con plantas en Valladolid y Palencia, en el que también se pone de manifiesto que la marca francesa fue líder también en la clasificación de turismos, con 12.361 unidades vendidas, así como en todos los canales de venta, particulares, empresas y rent-a-car. Y destacan especialmente la primera posición que ocupa el Captur en el mercado de cross-overs urbanos, con 2.989 unidades vendidas.

Igualmente, la compañía valora positivamente el comportamiento de la gama Renault Z.E., que lideró asimismo el mercado de vehículos 100 por ciento eléctricos cero emisiones en nuestro país.

Pese a todo, Iván Segal, director general de Renault Iberia, asegura que aún les preocupa aún la solidez del mercado de particulares, que crece a un ritmo inferior al del mercado. Por este motivo, llama la atención sobre la antigüedad del parque español, superior a los doce años, y ve urgente renovarlo por las consecuencias que tiene sobre la contaminación y la seguridad vial.

sentar el informe sobre la situación de la Comunidad, para quien hay que poner el foco de atención en el modelo de tejido empresarial, en reconducir el modelo productivo y en seguir avanzando en el Diálogo Social.

El informe también reclama un plan de rescate contra la sequía y más formación agraria para ver qué necesita el campo. Igualmente, defiende una ley de Educación consensuada «por todos» y advierte de las listas de espera para ser operados y de la tardanza de las pruebas diagnósticas.

El CES-CyL demanda mejoras inmediatas en materia de empleo, salarios y protección a las personas

El presidente del Consejo Económico y Social de Castilla y León (CES-CyL), Germán Barrios, dejó bien claro en el acto de presentación del Informe Anual sobre la Situación Económica y Social de Nuestra Comunidad la clara necesidad de llevar a cabo un reajuste global para evitar que los desequilibrios territoriales se cronifiquen y la desigualdad social aumente. Todo ello con la intención de mejorar el vigente tejido empresarial, un empleo de calidad y unos salarios dignos que permitan salir de la pobreza en la que se encuentran miles de trabajadores y trabajadoras en esta tierra. En dicho documento se incide en la pérdida de población y envejecimiento que viene sufriendo esta Comunidad, aunque por otro lado también se indica que en 2016 regresaron más migrantes a Castilla y León.

04/07/2017.



El CES-CyL demanda mejoras inmediatas en materia de empleo, salarios y protección a las personas

El acto tuvo lugar durante la mañana de ayer lunes día 3 de julio en la sede vallisoletana de esta institución autonómica. A la misma acudió nuestro secretario general, Vicente Andrés, y sus homónimos de UGT, Faustino Temprano, y de la patronal regional Cecale, Santiago Aparicio. Adjuntamos los informes presentados: Informe Anual, Monográfico sobre Población y Conclusiones y Recomendaciones. Esta cita estuvo dirigida por la Mesa de Gobierno del Consejo Económico y Social de Castilla y León, compuesta por el presidente de la institución, los secretarios generales de CCOO y UGT y el presidente de la patronal autonómica.

Este informe, cuya elaboración es preceptiva para la institución y que, durante los últimos seis meses, ha supuesto un trabajo significativo para CCOO en conjunto y especialmente para los y las representantes del sindicato en el Consejo, es por una parte, una recopilación de datos e indicadores acerca del estado de Castilla y León desde las perspectivas de la economía, del empleo y las condiciones laborales, y de las políticas públicas que configuran el estado del bienestar. Y por otra parte, el informe plantea una serie de recomendaciones dirigidas tanto a los poderes públicos como a la propia sociedad, acerca de cuáles deberían ser las principales medidas a adoptar para conseguir que nuestra Comunidad avance en su desarrollo económico y social, garantizando la igualdad de oportunidades para todos sus habitantes que es la base de la justicia social y de la lucha contra las desigualdades y la exclusión social.

A este respecto, Vicente Andrés, secretario general de CCOO de Castilla y León, ha valorado el hecho de que las recomendaciones planteadas por el CES hayan contado con el consenso de la totalidad de miembros de la institución (sindicatos, patronal, organizaciones agrarias, consumidores y sociedades anónimas laborales) y ha mencionado expresamente las que tienen que ver con dotar a la Junta de Castilla y León de recursos suficientes para llevar a cabo las políticas públicas de prestación de servicios públicos y de impulso de nuestra economía que suponga un cambio en la estructura productiva. Para ello es preciso contar con una política fiscal que recaude más y que lo haga de forma más justa, de modo que quien tenga más aporte más, y también es necesario mejorar el empleo y los salarios de los trabajadores y trabajadoras de Castilla y León porque con ello se incrementará el consumo y también la recaudación fiscal.

También ha hecho una referencia específica al empleo público, que en Castilla y León tiene una relevancia especial, y a la prioridad de aumentar sus efectivos y de mejorar sus condiciones laborales, lo que sin duda redundará en la mejora de la prestación de los servicios.

Documentación asociada

Informe anual 2016

Monográfico
población 2016

Conclusiones y
recomendaciones
2016



INFORME ANUAL DEL CONSEJO ECONÓMICO Y SOCIAL

Posted at 12:32h in [UGT Castilla y León](#)

EL INFORME ANUAL DEL CONSEJO ECONÓMICO Y SOCIAL DESTACA QUE LA ECONOMÍA REGIONAL MANTIENE EL CRECIMIENTO Y VUELVE A NIVEL PREVIOS A LA CRISIS

La economía en España vuelve a valores anteriores a la crisis –más en Castilla y León, que crece una décima por encima de la media nacional–, pero hay que establecer medidas urgentes para que ese crecimiento no se traduzca en más desigualdades. Ésas son, a grandes rasgos, las dos principales conclusiones del último informe anual del Consejo Económico y Social (CES) presentado el 3 de julio en Valladolid.

Acompañado de los secretarios regionales de **UGT (Faustino Temprano)** y CCOO, y del presidente de Cecale, **Santiago Aparicio**, el responsable autonómico del CES reclamó nuevas políticas para crear empleo estable y de calidad mediante un plan de choque con medidas específicas para los colectivos con mayores dificultades como los jóvenes y los parados de larga duración.

En el informe anual del CES, además de los asuntos destacados por Santiago Aparicio, se pide llegar al 3% de inversión en investigación, un plan de rescate a la agricultura ante los malos resultados que se esperan este año por la sequía y hacer frente al reto demográfico.

RECOMENDACIONES A LA JUNTA

Agricultura. Desarrollo normativo de la ley agraria y reconocimiento de las OPAS como entidades colaboradoras para la elaboración de la norma. Apertura al exterior del sector primario. Apuesta por las marcas de calidad. Mejora de la formación. Plan de rescate contra los efectos de la sequía.

Industria. Pacto de estado por la industria, crecimiento en tamaño del tejido y de las industrias. Alcanzar el 20% del PIB de acuerdo con los objetivos 2020. Medidas para evitar la deslocalización de empresas, como reclamar ayudas dadas a las que se deslocalicen.

Energía. Proyectos de interconexión junto a otras administraciones. Pacto de mayor alcance para la dinamización económica de los municipios mineros. Duplicar la contribución del carbón autóctono.

Construcción. Impulso a la obra pública, a la rehabilitación y a la regeneración urbana. Reactivar la construcción por su capacidad de empuje sobre la economía.

Servicios. Control más exhaustivo de las empresas multiservicios nacidas 'al amparo' de la crisis. Servicios financieros que apoyen a los proyectos locales y a la Lanzadera Financiera. Apoyo a la economía del conocimiento.

Sector público. Estructura fiscal adecuada y suficiente. Impulso al control del gasto improductivo. Mejora del modelo de financiación autonómica. Equidad y progresividad.

DECLARACIONES DE FAUSTINO TEMPRANO SOBRE EL CARBÓN AUTÓCTONO

Barrios aseguró que “hay cinco direcciones de la Comisión Europea trabajando en el informe remitido al CES europeo y que podría suponer una nueva oportunidad para el carbón autóctono”. En relación a estas declaraciones añadimos el audio y video de las manifestaciones de nuestro Secretario Faustino Temprano, que se muestra muy pesimista en este sentido.

http://play.cadenaser.com/widget/audio/1499102067_056345/

https://youtu.be/0Wzo_u3-gEI



<http://www.rtve.es/alacarta/videos/noticias-de-castilla-y-leon/noticias-castilla-leon-04-07-17/4097184/>

A la carta » Televisión » La 1 » Noticias de Castilla y León » Noticias Castilla y León - 04/07/17



Consejo Económico y Social de Castilla y León

Consejo Económico y Social de Castilla y León

Consejo Económico y Social de Castilla y León

Consejo Económico y Social de Castilla y León

Consejo Económico y Social de Castilla y León

28:04 05:15 -22:49 HQ

Noticias Castilla y León - 04/07/17

En Castilla y León, el paro baja un 5,8% en el último mes y un 11,4% en el último año. La Junta destaca la tendencia, mientras la oposición habla de empleo "temporal y precario". El informe anual del Consejo Económico y Social constata la recuperación de la economía regional pero alerta de que, esa mejora, no ha llegado a las familias ni a los trabajadores.

rtvcyl.es

https://youtu.be/0Wzo_u3-gEI



El CES aboga el 'reajuste global' para evitar que los desequilibrios territoriales se cronifiquen

POLÍTICA ECONÓMICA

La economía de Castilla y León vuelve a niveles previos a la crisis, según el CES

El organismo asegura que la comunidad autónoma está en un punto de inflexión para mejorar empleo y dinamismo empresarial

Publicado el 3 de julio

El Consejo Económico y Social ([CES \(http://www.cescvl.es/\)](http://www.cescvl.es/)) de Castilla y León presentó y aprobó por unanimidad este lunes su informe anual, un diagnóstico "**compartido por los agentes sociales y las organizaciones de la sociedad civil con los datos más amplios y relevantes**" sobre la comunidad autónoma de Castilla y León en 2016. Con este informe el CES ofrece, por una parte, una visión de conjunto que permite llegar a conclusiones generales sobre la **situación económica, laboral y social** de Castilla y León, y por otra, ofrecer recomendaciones fundadas y consensuadas que puedan ser útiles para desarrollar políticas públicas que mejoren la situación analizada.



Germán Barrios, presidente del Consejo Económico y Social.

Según este organismo, actualmente "**estamos en un momento de reajuste global y tenemos que ser proactivos para evitar que los desequilibrios se cronifiquen y la desigualdad se incremente**". De este informe se extrae que la economía de **Castilla y León creció en 2016 a un ritmo del 3,3%**, 1 décima más que la nacional. Sin embargo, este dinamismo económico de la comunidad autónoma "**no se trasladó en la misma medida al empleo**" (2,8%).

En los indicadores de los **costes laborales y salariales** se constata el mantenimiento de un nivel inferior a la media nacional ya que gran parte del actual diferencial de los salarios entre nuestra región y la media nacional se puede explicar por la menor productividad regional. Por ello, es "**imprescindible**" conseguir un incremento de la productividad que conduzca a una disminución análoga del diferencial salarial, posibilitando un reparto más equitativo de los resultados del desarrollo económico, según el CES.

Modelo de tejido empresarial

En este contexto, el CES recomienda poner el **foco de atención** en el modelo de tejido empresarial, impulsando una competitividad más orientada hacia una producción industrial y de servicios de mayor valor añadido, para el impulso de la productividad y el empleo de calidad. En opinión del CES, Castilla y León necesita una reconducción de su modelo productivo. La creación de empleo debe estar liderada por los sectores de mayor productividad y valor añadido y de mayores efectos de arrastre sobre otras actividades tales como la industria y los servicios de alta cualificación.

Además, consideran que la **formación** es uno de los elementos clave para la reorientación de nuestro modelo productivo. Asimismo, para el CES el incremento de los niveles de desigualdad es el mayor de los riesgos a los que se enfrenta el progreso económico y no puede convertirse en un problema estructural, ya que supone "**cronificar los escenarios de crisis**". Asimismo, el CES recomienda avanzar en el modelo de Diálogo Social, como instrumento para la formación de consensos .

Sectores

En lo relativo al sector de la **agricultura**, el Consejo considera que es necesario seguir completando el desarrollo normativo de la ley agraria, ya que "**fijan población y dan estabilidad al territorio**". Ante la actual sequía el CES recomienda que se concreten a la mayor brevedad posible las medidas de apoyo, de forma integral y coordinada, con la configuración un Plan de Rescate, que se dirija con "**preferencia a los agricultores profesionales**", sin descartar ningún tipo de medida, para que se garantice la liquidez en el sector.

Por su parte, el CES considera que la industria debe ser la clave de un crecimiento estable, ya que es el

sector que **"más solidez proporciona al conjunto de la economía y el que mejor contribuye a la creación de empleo cualificado y de calidad"**, convirtiéndose en factor de cohesión territorial y social. Para el CES el crecimiento del tejido industrial, el tamaño de las industrias y el tipo de industria es imprescindible para el futuro de la economía regional, para que el peso de la industria manufacturera represente el 20% del PIB regional y que en la industria ganen peso las nuevas tecnologías, y, por ello, recomienda tomar medidas proactivas para evitar deslocalizaciones de empresas.

Ámbito laboral

Según este informe, en 2016, al igual que en los 2 años precedentes, de nuevo se creó empleo, tanto en Castilla y León (25.900 empleos netos, un 2,8% más) como en el conjunto nacional (incremento del 2,7%), tras 6 años de destrucción de empleo (durante el 2008-13). A pesar de llevar 3 años de crecimiento económico existe una cifra de 117.000 personas ocupadas menos que en 2007, una **"tasa de paro aún muy elevada"** (16%) y un sistema de protección del **"desempleo insuficiente"**. Además, el nuevo empleo que se está generando es en buena parte de baja calidad.

En el último trienio se recuperó el 29% del empleo destruido en Castilla y León. Además, el 90% del empleo asalariado generado en nuestra región en este período es temporal. A esta eventualidad de los nuevos empleos hay que añadirle la parcialidad, que en Castilla y León es del 17% (en el año 2012 era del 12%).

Además, desde el CES, consideran que hay que **"seguir potenciando"** la Formación Profesional Dual como modalidad ideal para, tras finalizar el componente educativo de las prácticas remuneradas a través del contrato de formación y aprendizaje, cubrir una franja de trabajos, primordialmente de carácter técnico, que en muchos casos se cubren con personas sobrecualificadas para el puesto.

Castilla y León Económica



[Inicio](#) >> [Listado de noticias](#) >> noticias

VALLADOLID - ECONOMÍA

Lunes, 3 de Julio de 2017 -

Germán Barrios espera “buenas noticias” de la Comisión Europea para “dar una segunda vida” al carbón autóctono

ICAL - El presidente del CES asegura que cinco direcciones generales trabajan para que el mineral tenga mayor peso en el mix energético



Rubén Cacho /ICAL - El CES presenta el Informe 'Situación económica y social de Castilla y León en 2016'

El presidente del Consejo Económico y Social (CES) de Castilla y León, Germán Barrios, se mostró esperanzado hoy en que el sector de la minería de la Comunidad y de España reciba “buenas noticias” en otoño tras conocer que cinco direcciones generales de la Comisión Europea estudian “dar una segunda vida” al carbón autóctono del viejo continente.

”

El CES pide mejores salarios y reforzar la protección social

Su presidente, Germán Barrios, presenta el informe de la Comunidad en 2016, y llama a reconducir el modelo productivo y a seguir avanzando en el Diálogo Social.

 Compartir 0

 Twittear

 G+1  0

03 de julio de 2017. 21:12h

D. Viejo. Valladolid.



Vicente Andrés, Temprano, Barrios y Aparicio presentan el informe

El Consejo Económico y Social (CES) de Castilla y León llama al Gobierno regional a aprovechar el crecimiento económico para corregir desequilibrios y evitar que la desigualdad se cronifique. En opinión del CES, es necesario poner en marcha un «plan de choque» que incluye medidas específicas para los que más dificultades tienen de acceder a un empleo, en el que se apueste por subir los salarios a los trabajadores así como por reforzar la protección social.

«Hay que recuperar a las personas que no han salido aún de la crisis apoyando a los más débiles y aumentando los presupuestos sociales», señalaba Germán Barrios, presidente del CES, al presentar el informe sobre la situación de la Comunidad, para quien hay que poner el foco de atención en el modelo de tejido empresarial, en reconducir el modelo productivo y en seguir avanzando en el Diálogo Social.

DIARIO DE VALLADOLID

11:17 h. EDITORIAL

Análisis y soluciones acertadas que es obligado tener en cuenta

04/07/2017

EL CONSEJO Económico y Social (CES) acaba de presentar su memoria anual sobre la situación económica de Castilla y León y en ella extrae dos conclusiones claras: la existencia de desequilibrios territoriales cada vez más importantes y, lo que es peor, el riesgo que se hagan crónicos. A lo que suma un aumento de la desigualdad social.

Dos conclusiones que hacen que desde el CES, a través de sus presidente Germán Barrio, se indique que ya no basta sólo con política social para solucionar las secuelas de la grave crisis económica, que aún están muy presentes en la sociedad. Es necesario, según se apunta desde el Consejo el planificar y tomar decisiones en el ámbito económico y del Diálogo Social para mejorar la vida de los castellanos y leoneses. O, dicho de otra manera, que se pongan en marcha políticas de estímulo y de inversiones productivas, a las que se tiene que añadir un nuevo marco jurídico laboral para crear empleo estable y de calidad.

Parecen perogrulladas, pero está claro que son el camino hacia el que las administraciones, principalmente la Junta de Castilla y León, deben apuntar esas políticas que vengán a acabar definitivamente con los desequilibrios territoriales que persisten en la Comunidad.

Desequilibrios que desde estas mismas páginas se han venido denunciando sistemáticamente, a la vez que se ha exigido a los políticos, todos sin excepción, y a los agentes económicos y sociales el que se pongan de acuerdo para articular medidas que vayan encaminadas a luchar contra esas diferencias entre provincias, que la crisis de los últimos años ha contribuido a acentuar.

Sin ir más lejos, en el reciente Debate sobre el Estado de la Comunidad, y así se denunció, se vislumbró la ausencia de estos desequilibrios en los mensajes tanto del presidente de la Junta como del resto de portavoces. Y se exigió que del mismo salieran mociones, enmiendas, iniciativas al fin y al cabo, que vinieran a luchar contra esos desequilibrios.

El informe del CES da en el clavo en sus conclusiones y apunta directamente al gran problema que padece esta Comunidad, aquel que habla de las diferencias en crecimiento, desarrollo y hasta en la prestación de servicios esenciales que se refleja en cada una de las provincias. A lo que se le añade el hecho del aumento, cada vez mayor, de las desigualdades sociales entre personas y territorios.

Pero el Consejo Económico y Social va mucho más allá y alerta ya del riesgo de cronificación de estas desigualdades si no se actúa en el camino hacia el que apunta. Mal harían los políticos en no atender a sus conclusiones, porque el CES aporta un análisis y unas soluciones acertadas que es obligado tener en cuenta.

DIARIO DE VALLADOLID

Barrios prevé que la UE dará una segunda oportunidad al carbón

Cinco secretarías de la Comisión Europea estudian medidas de cara a octubre

S.G. DEL CAMPO / VALLADOLID 04/07/2017

El presidente del CES, Germán Barrios, adelantó ayer que en octubre habrá «una buena noticia» para la minería del carbón en Europa y, con ella, para las cuencas mineras de Castilla y León. «Hay cinco direcciones generales de la Comisión Europea estudiando medidas para darle una segunda oportunidad al carbón», aseguró, si bien dijo que aún «no se saben cuáles serán esas medidas de forma concreta».

Los sindicatos, sin embargo, no compartieron el optimismo de Barrios. El secretario regional de UGT, Faustino Temprano, puso de manifiesto que en la actualidad «hay sólo 300 mineros dados de alta en la Seguridad Social en Castilla y León, cuando hace poco había 3.000», y añadió que en su organización son «pesimistas con respecto a este tema».

«Nosotros seguimos apostando para que se defienda el carbón autóctono, para lo cual sería fundamental un compromiso de compra de las eléctricas», añadió.

Por su parte el secretario autonómico de CCOO, Vicente Andrés, valoró el anuncio como una «buena noticia que abre alguna posibilidad». Andrés señaló que Castilla y León «tiene beta para 120 años de carbón» y «no podemos enterrar debajo de nuestros pies un filón energético».

Señaló también que existen en la actualidad empresas en situación de concurso de acreedores que aún se podrían salvar, como Hullera Vasco-Leonesa, si se establecieran medidas de apoyo. «Vamos a explorar y seguir insistiendo en que el carbón tenga un espacio en el mix energético», señaló el secretario de CCOO.

DIARIO DE VALLADOLID

El CES alerta del riesgo de que se «cronifiquen» los desequilibrios

Apuesta por empleo de calidad frente a las desigualdades que origina el crecimiento económico

SANTIAGO G. DEL CAMPO /
VALLADOLID 04/07/2017

La economía en España vuelve a valores anteriores a la crisis – más en Castilla y León, que crece una décima por encima de la media nacional–, pero hay que establecer medidas urgentes para que ese crecimiento no se traduzca en más desigualdades. Ésas son, a grandes rasgos, las dos principales conclusiones del último informe anual del Consejo Económico y Social (CES) presentado ayer en Valladolid.



Vicente Andrés, Faustino Temprano, Germán Barrios y Santiago Aparicio ayer, en la presentación del informe anual del CES.
ICAL

«Es un momento de reajuste global, en el que tenemos que ser proactivos desde todas las instituciones y desde el Gobierno regional para evitar desequilibrios territoriales y desigualdades sociales». Con estas palabras el presidente del CES, Germán Barrios, inició una exposición pormenorizada de las principales conclusiones del estudio, que establece las principales recomendaciones del CES al Gobierno de la Comunidad autónoma.

Se trata de un diagnóstico compartido por los agentes económicos y sociales, pues ha sido aprobado por unanimidad. El informe anual es el documento más relevante del CES, principal órgano consultivo del Gobierno regional en materia económica, laboral y social.

«Si seguimos el crecimiento al mismo nivel que el primer semestre, acabaremos 2017 en crecimientos económicos y actividad económica anterior a la crisis», explicó. «Por eso se necesita un punto de inflexión en el que se tienen que lograr tres objetivos: mejorar nuestro tejido empresarial, mejorar la estabilidad y calidad de nuestro empleo y mejorar el poder adquisitivo de nuestras familias y de nuestros trabajadores», afirmó.

Así, según el principal estudio del CES, la economía de Castilla y León creció a un ritmo del 3,3%, una décima más que el conjunto de España. Sin embargo, ese dinamismo económico no se trasladó en la misma medida en el empleo, que sí subió, pero sólo un 2,8%.

Por otra parte, los costes salariales y laborales mantienen un nivel inferior a la media nacional, si bien en parte se explican por un menor rendimiento. Por ello «es imprescindible conseguir un incremento de la productividad», por lo que el CES recomienda «poner el foco de atención en el modelo de tejido empresarial, más orientado hacia una producción industrial y de servicios de mayor valor añadido».

También señala la necesidad de incrementar el tamaño de las empresas e impulsar las nuevas tecnologías. En definitiva, el órgano consultivo cree que Castilla y León necesita una reconducción de su modelo productivo.

Pero las medidas para el incremento de la productividad no son suficientes por sí solas. □ Para que «no se cronifiquen» las desigualdades mencionadas al principio son necesarios «más derechos sociales, políticas públicas que garanticen la equidad, empleo de calidad, más poder adquisitivo de los salarios y servicios públicos de calidad».

Por su parte el presidente de Cecale, Santiago Aparicio, consideró necesaria una mayor apuesta por la I+D+i, el fomento de los clúster y la innovación. También vio esencial «que se mejore el acceso a la financiación», punto en el que pueden tener un papel determinante «la Lanzadera e Iberaval».

La mejora de la conexión digital y la consecución de algunas infraestructuras, principalmente la A-11, «eje clave del eje este-oeste», fueron otros de los puntos prioritarios señalados por Aparicio.

OTROS CONSEJOS DEL CES A LA JUNTA

Agricultura. Desarrollo normativo de la ley agraria y reconocimiento de las OPAS como entidades colaboradoras para la elaboración de la norma. Apertura al exterior del sector primario. Apuesta por las marcas de calidad. Mejora de la formación. Plan de rescate contra los efectos de la sequía.

Industria. Pacto de estado por la industria, crecimiento en tamaño del tejido y de las industrias. Alcanzar el 20% del PIB de acuerdo con los objetivos 2020. Medidas para evitar la deslocalización de empresas, como reclamar ayudas dadas a las que se deslocalicen.

Energía. Proyectos de interconexión junto a otras administraciones. Pacto de mayor alcance para la dinamización económica de los municipios mineros. Duplicar la contribución del carbón autóctono.

Construcción. Impulso a la obra pública, a la rehabilitación y a la regeneración urbana. Reactivar la construcción por su capacidad de empuje sobre la economía.

Servicios. Control más exhaustivo de las empresas multiservicios nacidas 'al amparo' de la crisis. Servicios financieros que apoyen a los proyectos locales y a la Lanzadera Financiera. Apoyo a la economía del conocimiento.

Sector público. Estructura fiscal adecuada y suficiente. Impulso al control del gasto improductivo. Mejora del modelo de financiación autonómica. Equidad y progresividad.

Castilla y León valora que la Comisión Europea estudie dar una segunda oportunidad al carbón



El presidente del CES, Germán Barrios ha confiado en que ese estudio se traduzca en «buenas noticias» en otoño

EL NORTE Valladolid Lunes, 3 julio 2017, 18:52

El **presidente del Consejo Económico y Social de Castilla y León (CES), Germán Barrios**, ha valorado hoy la noticia de que cinco direcciones generales de la Comisión Europea (CE) estén estudiando "dar una segunda oportunidad al carbón autóctono europeo", según publica Efe.

En rueda de prensa para **dar a conocer el informe de 2016 del CES sobre la situación económica y social de Castilla y León**, Barrios ha confiado en que ese estudio se traduzca en "buenas noticias" en otoño, para que se puede dar una "segunda oportunidad al carbón" europeo y dentro de él el de esta comunidad.

- El CES pide a la Junta que sea proactiva para que no se cronifique la desigualdad

La noticia anticipada por Barrios de que **cinco direcciones de la Comisión Europea, incluidas las de empleo, infraestructuras y energía ha sido recibida de forma desigual por parte de los dos sindicatos mayoritarios** con voz en el CES.

Así, el secretario general de UGT de Castilla y León, **Faustino Temprano**, se ha mostrado "**pesimista**" desde el "**realismo**" ante la noticia, ya que a su juicio hay "**pocas perspectivas**" de que el sector se recupere, y ha observado que actualmente sólo hay trescientos afiliados a la seguridad social del carbón en la Comunidad cuando hace poco eran más de 3.000.

Temprano ha insistido en la postura de UGT y del CES, y que llevaron esta primavera ante el Consejo Económico Social europeo, de la defensa del carbón autóctono y de que se consuma por parte de las eléctricas.

Por contra, su homólogo en CCOO, Vicente Andrés, recién aterrizado en el cargo y en sus labores en el CES, ha sostenido que aunque se les escapa la dimensión de ese paso dentro de la CE, la "noticia es buena y abre alguna posibilidad" al carbón de la comunidad.

Ha defendido que **la minería de Castilla y León debe seguir teniendo un hueco "en el mix energético nacional"**, y ha descartado que se la "pueda enterrar o sepultar" como a Pompeya. "En Castilla y León ha vetas para 120 años", ha observado el sindicalista, quien ha precisado que aunque hay empresas mineras que están en concurso, liquidación o subasta, como puede ser el caso de la Hullera Vasco Leonesa, otras empresas "pueden ser recuperadas, no están enterradas".

La radiografía de Castilla y León en 10 cifras



Vicente Andrés (CC OO), Faustino Temprano (UGT), Germán Barrios (presidente del CES) y Santiago Aparicio (Cecale), en la presentación del informe anual. / Efe

El Consejo Económico y Social (CES) de Castilla y León acaba de publicar el informe anual sobre la situación económica y social de la comunidad con múltiples recomendaciones

Martes, 4 julio 2017, 14:08

La economía de Castilla y León crece a un ritmo que puede hacer que la comunidad recupere a finales de 2017 los niveles de antes de la recesión, pero muchos hogares siguen sufriendo la crisis. Así lo pone de manifiesto el Informe Anual sobre la Situación Económica y Social de Castilla y León que ha aprobado el Consejo Económico y Social (CES).

El presidente de este órgano, Germán Barrios, demanda para estos ciudadanos, familias, hogares en crisis «no solo políticas sociales, que son necesarias, sino políticas de estímulo económico» que les permitan **acceder a un empleo. Y es este sea de calidad.**

Barrios defiende el «análisis objetivo» que hace el CES en un informe elaborado a partir de datos oficiales y que ofrece como resultado un documento de diagnóstico sobre Castilla y León «comprometido» en sus conclusiones, propuestas y recomendaciones. **«Un diagnóstico compartido por todas las organizaciones, puesto que se ha aprobado por unanimidad», subrayó el presidente del CES: sindicatos como UGT y CC OO, la patronal Cecale, organizaciones agrarias, de consumidores, cooperativas y expertos propuestos por la Junta de Castilla y León.** Para facilitar el traslado de la mejoría económica a los ciudadanos logrando un «crecimiento inclusivo», los redactores del informe plantean retos que necesitan respuesta: **mejorar el tejido empresarial, incidir en la calidad del empleo y el incremento de salarios para reforzar el poder adquisitivo de las familias.**

A partir de aquí, les planteamos una selección de diez cifras entre las miles que acumula el informe para elaborar el 'retrato robot' de Castilla y León. **Todos son datos oficiales.**

Población24.533

Son los habitantes que ha perdido Castilla y León entre 2015 y 2016. **El CES lanza un SOS de emergencia por la marcha de jóvenes y el envejecimiento del padrón, con más de 24.000**

ciudadanos de más de 65 años. Menos residentes y más mayores. El Consejo pide planes a nivel estatal y europeo, pero también medidas urgentes en Castilla y León de vivienda para jóvenes, iniciativas que generen empleo de calidad y servicios en el medio rural de la comunidad.

Pobreza 433.211

Son las personas que vivían por debajo del umbral de pobreza a finales de diciembre de 2016 en Castilla y León. **Es el 17,7% de la población, un porcentaje menor que la media española, situada en el 22,3%.**

Crecimiento económico 3,3%

Es lo que creció el Producto Interior Bruto de Castilla y León en 2016 según datos del INE, tasa similar a la de 2015. A este ritmo, la comunidad recuperará a mitad de este año los niveles económicos que tenía antes de la crisis. **Esa es una cifra objetiva, pero otras que maneja el informe del CES constatan que esa riqueza no se transforma en recuperación de salarios y remuneraciones y empleos de calidad al mismo nivel.**

Población ocupada 964.800

Personas componen la población ocupada de Castilla y León a fecha de diciembre de 2016, 25.900 más que en 2015. El 2,8% más, aumento que está en la línea general del país (2,7%). A esos ocupados se sumaban 181.400 desempleados. **El desempleo se redujo en 2016 en 28.400 personas. El CES llama la atención sobre que la comunidad tiene 117.000 ocupados menos en 2007. Pide** que se revisen las reformas laborales y una mejora de los salarios, además de revisar los sistemas de protección de los desempleados de larga duración.

Contratos temporales 90%

El 90% de los trabajadores que han firmado un contrato en los últimos tres años ha rubricado uno temporal. El CES asegura que una parte importante de estas personas ocupa puestos que encajan en la tipología de 'indefinido'. A esto hay que añadir que **el 61% de las personas que trabajan con una jornada parcial no lo hacen por decisión propia**, para cuidar a un niño o a un mayor o para formarse, por ejemplo. Lo hacen porque no les ofrecen una jornada completa.

Gasto por hogar 25.992

Euros es el gasto medio de los hogares de Castilla y León en 2016. **El 4% más que en 2015, pero aún por debajo de los 27.419 euros que marca la media de España. Nos separan 5,2 puntos.** Las familias de Castilla y León destinaron el 35% de su presupuesto a sufragar los gastos de vivienda; el 16,7% a alimentación y bebidas no alcohólicas; el 11,5% a transportes. **Crece hasta los 841.000 el número de personas que compró alguna vez por Internet.**

Listas de espera sanitaria 107

Días esperaba un ciudadano, de media, para pasar por quirófano a fecha de diciembre de 2016. Eran **27 días más de la demora de 2015.** Esta espera no mejora en primeras consultas con especialistas ni en pruebas diagnósticas. 59 días, casi dos meses, en la media para la primera consulta (12 jornadas más que en 2015) y a 63 días ascendía la espera para una prueba diagnóstica, frente a los 57 del año anterior. **El CES pide más profesionales sanitarios y que los médicos de Atención Primaria, los de 'cabecera', puedan solicitar más pruebas diagnósticas.**

Fracaso escolar 17,3%

Es el porcentaje de estudiantes que no culmina la etapa obligatoria en Castilla y León, lo que se denomina tasa de abandono escolar temprano. **La situación de la comunidad es sensiblemente mejor que la del conjunto de España, donde el índice de fracaso escolar es del**

20%, pero bastante peor que la media europea, situada en el entorno del 11%. El CES pide garantía para los programas compensatorios y llama la atención, en el ámbito de la enseñanza superior, sobre la necesidad de revisar el modelo de acceso a la Universidad, por la 'emigración' de estudiantes que provocan las diferencias de las notas de corte.

Dependencia117.100

Solicitudes para acceder a una ayuda o prestación de Atención a la Dependencia se presentaron en Castilla y León a lo largo de 2016. **Son 5.210 más que en 2015.** El 4,66% más, porcentaje muy superior al del conjunto de España, donde la diferencia entre 2016 y 2015 se sitúa en el 0,71%. En Castilla y León, además, el 94% de esas solicitudes culminaron con un dictamen de respuesta que fue favorable en el 77,9% de los casos (85.826). El CES pide que se revise la situación de las denegaciones.

Banda Ancha27,9%

Es el índice de penetración de Internet mediante banda ancha por municipios. Ha mejorado en un año al pasar del 26,4% a ese 27,9%, pero Castilla y León sigue por debajo de la media nacional. ¿Se imaginan el día a día de una familia o una empresa sin una conexión a Internet mínimamente rápida? Pues sobre eso alertan en el CES. Si no hay conexión a la Red, no habrá residentes en los pueblos. El número de hogares que dispone de acceso a Internet es el 77,5%, 3,6 puntos más que en 2015, pero por debajo del 81,9 de media estatal.

El CES pide a la Junta sea proactiva para que no se cronifique la desigualdad

El informe anual del Consejo Económico y Social aboga por un reajuste para mejorar el tejido empresarial, el empleo y los salarios

Valladolid, Efe | 05.07.2017 | 00:37

Avanzar en el empleo de calidad, recuperar a las personas que no han salido de la crisis y ser proactivos para que no se cronifique la desigualdad son algunas de las recomendaciones dadas ayer por el Consejo Económico y Social autonómico a la Junta para aprovechar el momento de crecimiento. "Estamos en un punto de inflexión" para mejorar el tejido empresarial, el empleo y los salarios, resumía ayer el presidente del CES autonómico, Germán Barrios, en la presentación del informe sobre la comunidad de 2016. Aprobado por unanimidad de todos sus integrantes, este estudio anual incide en que las secuelas que ha dejado la crisis no se van a solucionar solo con política social y es el momento de evaluar, tomar decisiones y planificar. En ese panorama económico, el CES aconseja que se ponga el foco de atención en el modelo de tejido empresarial, que se reconduzca el modelo productivo y se avance en el modelo de diálogo social.



Vicente Andrés, Faustino Temprano, centro, y German Barrios, derecha, en la presentación del informe. Foto Ical

Fotos de la noticia

Barrios ha incidido en que se requiere un "Plan de Choque" que contenga medidas específicas para los colectivos con mayores dificultades, la revisión general de las políticas laborales, la mejora de los salarios, sin obviar el crecimiento de la productividad y el refuerzo de las redes de protección social.

Barrios ha insistido en que hay que dar rango de ley y derecho subjetivo a las acciones y medidas de la red de protección a personas y familias en situación de mayor vulnerabilidad social y económica. Entre las medidas más específicas, el CES ha reclamado un plan de rescate ante la sequía para sector agrícola. Sobre los retos demográficos de Castilla y León, ante los datos de fuerte envejecimiento, emigración y baja fecundidad que ha dejado 2016, y ha abogado por una estrategia no solo regional o española, sino europea, en la misma línea que la planteada en la lucha contra el desempleo juvenil en la UE.

El secretario general de la UGT de Castilla y León, el zamorano Faustino Temprano, valoró la unanimidad de un informe "realista" que da alternativas y soluciones".

Además, el presidente del CES) Germán Barrios, valoró ayer la noticia de que cinco direcciones generales de la Comisión Europea (CE) estén estudiando "dar una segunda oportunidad al carbón autóctono europeo".

El CES pide a la Junta que actúe para que la desigualdad no se cronifique

El Consejo Económico y Social asegura que «estamos en un punto de inflexión para mejorar».



Vicente Andrés, Faustino Temprano, Santiago Aparicio y Germán Barrios, ayer en Valladolid .R. GARCÍA -

EFE | VALLADOLID

Avanzar en el empleo de calidad, recuperar a las personas que no han salido de la crisis y ser proactivos para que no se cronifique la desigualdad son algunas de las recomendaciones dadas ayer por el Consejo Económico y Social autonómico a la Junta para aprovechar el momento de crecimiento.

«Estamos en un punto de inflexión» para mejorar el tejido empresarial, el empleo y los salarios, resumió ayer el presidente del CES autonómico, Germán Barrios, en la presentación del informe sobre la Comunidad de 2016. Aprobado por unanimidad de todos sus integrantes, este estudio anual incide en que las secuelas que ha dejado la crisis no se van a solucionar sólo con política social y es el momento de evaluar, tomar decisiones y planificar.

Es el tiempo de la política económica y el diálogo social para mejorar la vida de los ciudadanos, para corregir y reducir los desequilibrios territoriales y sociales, apuntó Barrios.

En ese panorama económico, el CES aconseja que se ponga el foco de atención en el modelo de tejido empresarial, que se reconduzca el modelo productivo y se avance en el modelo de diálogo social.

Empleo de calidad

En el panorama laboral, el informe constata que aunque se ha recuperado empleo en la Comunidad hay que avanzar en el empleo de calidad para que ese crecimiento llegue a los más desfavorecidos.

Y en esa línea, Barrios incidió en que se requiere un «Plan de Choque» que contenga medidas específicas para los colectivos con mayores dificultades, la revisión general de las políticas laborales, la mejora de los salarios, sin obviar el crecimiento de la productividad y el refuerzo de las redes de protección social.

Dentro del marco social, el informe aboga por recuperar a las personas que no han salido de la crisis con un planteamiento integral de las políticas públicas, apoyar a los colectivos más débiles con medidas específicas y aumentar los presupuestos sociales.

Barrios insistió en que hay que dar rango de ley y derecho subjetivo a las acciones y medidas de la red de protección a personas y familias en situación de mayor vulnerabilidad social y económica.

Entre las medidas más específicas, el CES reclamó un plan de rescate ante la sequía para sector agrícola, y Barrios anunció que elaborarán un Mapa de Formación Agraria para ver que «formación necesita el sector primario» de la Comunidad.

Se detuvo también el presidente del Consejo Económico y Social en los retos demográficos de Castilla y León y apostó por una estrategia no sólo regional o española, sino europea.

El CES espera en otoño «buenas noticias» de Europa para dar «una segunda vida» al carbón

Germán Barrios asegura que varias direcciones generales de la Comisión trabajan en favor de la minería



M. AYALA Valladolid04/07/2017 08:36h - Actualizado: 04/07/2017 09:11h

Un clavo ardiendo al que agarrarse cuando apenas quedaba ningún asidero. Es lo que ofreció ayer por sorpresa el presidente del **Consejo Económico y Social** (CES) de Castilla y León, Germán Barrios, para los que creen y quieren que la minería tenga futuro en la Comunidad más allá de 2018. Fue durante la presentación del informe anual sobre la **«Situación Económica y Social de Castilla y León en 2016»** al señalar que espera que la Comunidad y España reciban en otoño «buenas noticias» al haber recibido la confirmación de que hasta cinco direcciones generales de la Comisión Europea estudian «dar una segunda vida» al carbón autóctono del viejo continente.

Sin concretar más allá el alcance de los trabajos que realizan, entre otros, los departamentos, de Empleo, Infraestructuras e Industria, Barrios sí vinculó esta posibilidad al dictamen emitido por el Consejo Económico y Social Europeo en defensa del mineral autóctono y a la «fuerte presión» dentro realizada por este organismo a la comisión económica. Además, «nosotros -CES Castilla y León- hemos puesto nuestro granito de arena defendiendo este dictamen en el que se favorece como un lobby al carbón español y, en concreto, al autóctono de Castilla y León».

Al respecto, Barrios recordó su presencia e intervención en el «Debate sobre la transición industrial y energética: consecuencia industriales, económicas y sociales» celebrado el pasado 7 de abril en Bruselas y donde, acompañado por integrantes de UGT y CC.OO, defendió «el mantenimiento de las minas de carbón como una necesidad y un objetivo político de primer orden».

Europa anuncia medidas para buscar una segunda oportunidad al carbón

El CES valora que cinco direcciones generales trabajen en posibles soluciones para el sector.

04/07/2017



Unas de las múltiples manifestaciones celebradas en León en los últimos años. RAMIRO -

5 Tudanca incluirá un anexo específico para la minería en la ponencia del congreso autonómico

M. CARNERO | LEÓN

El presidente del Consejo Económico y Social de Castilla y León (CES), Germán Barrios, valoró ayer la noticia de que cinco direcciones generales de la Comisión Europea (CE) estén estudiando «dar una segunda oportunidad al carbón autóctono europeo».

En rueda de prensa para dar a conocer el informe de 2016 del CES sobre la situación económica y social de Castilla y León, Barrios confió en que ese estudio se traduzca en «buenas noticias» en otoño, para que se puede dar una «segunda oportunidad al carbón» europeo y dentro de él el de esta comunidad.

La noticia anticipada por Barrios de que cinco direcciones de la Comisión Europea, incluidas las de empleo, infraestructuras y energía fue recibida de forma desigual por parte de los dos sindicatos mayoritarios con voz en el CES.

Así, el secretario general de UGT de Castilla y León, Faustino Temprano, se mostró «pesimista» desde el «realismo» ante la noticia, ya que a su juicio hay «pocas perspectivas» de que el sector se recupere, y observó que actualmente sólo hay trescientos afiliados a la seguridad social del carbón en la Comunidad cuando hace poco eran más de 3.000.

Temprano insiste en la postura de UGT y del CES, que llevaron esta primavera ante el Consejo Económico Social europeo, de la defensa del carbón autóctono y de que se consuma por parte de las eléctricas.

Por contra, su homólogo en CCOO, Vicente Andrés, recién aterrizado en el cargo y en sus labores en el CES, sostiene que aunque se les escapa la dimensión de ese paso dentro de la CE, la «noticia es buena y abre alguna posibilidad» al carbón de la comunidad.

El defendido que la minería de Castilla y León debe seguir teniendo un hueco «en el mix energético nacional», y descartó que se la «pueda enterrar o sepultar» como a Pompeya.

«En Castilla y León ha vetas para 120 años», ha observado el sindicalista, quien ha precisado que aunque hay empresas mineras que están en concurso, liquidación o subasta, como puede ser el caso de la Hullera Vasco Leonesa, otras empresas «pueden ser recuperadas, no están enterradas».

Precisamente, un reciente dictamen del Comité Económico y Social Europeo (Cese) sobre Los recursos autóctonos de carbón en la transición energética de la UE, presentado al Consejo Económico y Social de Castilla y León, destaca que los recursos carboníferos «siguen siendo importantes para generar electricidad y calor», y que además contribuyen a «un suministro energético seguro y asequible», mientras desempeñan «un papel estabilizador en el sistema energético». Por eso considera que el porvenir de las regiones que actualmente dependen de la utilización del carbón, como es el caso de las cuencas mineras leonesas y palentinas, y sus condiciones de vida futuras son cuestiones que deben tenerse en cuenta en una planificación a largo plazo que abarque dos generaciones, es decir, un período de 25 a 50 años.

VALLADOLID / ECONOMÍA / Lunes - 3 julio de 2017

El CES aboga por aprovechar el “reajuste global” para evitar que los desequilibrios territoriales se cronifiquen y la desigualdad social aumente

El informe anual del Consejo Económico y Social destaca que la economía regional mantiene el crecimiento y vuelve a nivel previos a la crisis

Ical

El Consejo Económico y Social (CES) de Castilla y León destacó que la economía regional mantiene el crecimiento y vuelve a niveles previos a la crisis, por lo que demandó aprovechar el “punto de inflexión” para mejorar el tejido empresarial, el empleo y los salarios.

El presidente de la institución, Germán Barrios, aprovechó hoy la presentación del informe anual sobre la 'Situación económica y social de Castilla y León en 2016' para recordar que la Comunidad está en un momento de “reajuste global”, por lo que animó a todos los agentes a ser “proactivos” para evitar que los desequilibrios territoriales se cronifiquen y la desigualdad social aumente.

El informe del CES recoge que la economía de Castilla y León creció en 2016 a un ritmo del 3,3 por ciento, una décima más que la media nacional, y que de seguir la senda del primer semestre de 2017 se alcanzará unos niveles anteriores a la crisis. Sin embargo, ese dinamismo económico de la Comunidad no se trasladó en la misma medida al empleo, puesto que solo creció un 2,8 por ciento. En ese sentido, Barrios advirtió que las secuelas de la crisis no se solucionan solo con política social por lo que urgió a planificar y tomar decisiones en el ámbito económico y en el Diálogo Social para mejorar la vida de los ciudadanos.

El presidente del Consejo Económico y Social valoró, según declaraciones recogidas por la Agencia Ical, la necesidad de políticas de estímulo y las inversiones productivas. También, demandó avanzar en un nuevo marco jurídico laboral para crear un empleo estable y de calidad. “Debe haber un crecimiento económico, social e inclusivo”, rubricó. También habló de mejorar el tejido empresarial y el poder adquisitivo de las personas y las familias.

El informe advierte que gran parte del actual diferencial de los salarios entre la Comunidad y la media nacional se puede explicar por la menor productividad regional. Por ello, el documento incide en que es “imprescindible” aumentar la productividad para disminuir esa diferencia salarial, que pasa por un mayor peso de la industria y servicios de mayor valor añadido pero también con el impulso de las nuevas tecnologías y favoreciendo el crecimiento del tamaño de las empresas.

El Consejo Económico y Social aboga por “recuperar” a las personas que siguen en crisis con “planteamientos integrales”. Demanda apoyar a los colectivos más débiles y para ello incide en dar rango de ley y derecho subjetivo a la Red de Protección a personas y familias en situación de mayor vulnerabilidad social y económica. También considera “imprescindible” mantener el estado de bienestar con la redistribución de la riqueza en forma de salud, educación, vivienda, pensiones y servicios sociales.

Estrategia contra el envejecimiento

El documento alerta del envejecimiento de la población, la emigración de los jóvenes y la baja fecundidad que son los principales “retos” a los que hay que hacer frente. “Hay que contar con una estrategia nacional y europea, al igual que existe contra el desempleo entre los jóvenes con el Plan de Garantía Juvenil”, rubricó Barrios.

Acompañado de los secretarios regionales de CCOO y UGT, Vicente Andrés y Faustino Temprano, y del presidente de Cecale, Santiago Aparicio, el responsable autonómico del CES reclamó nuevas políticas para crear empleo estable y de calidad mediante un plan de choque con medidas específicas par los colectivos con mayores dificultades como los jóvenes y los parados de larga duración.

Se felicitó porque durante el último trienio se ha recuperado el 29 por ciento del empleo destruido en la Comunidad aunque el 90 por ciento de los contratos generados es temporal pese a no estar justificados, sin olvidar el 17 por ciento de parcialidad. En ese sentido, el CES aboga por realizar un análisis para determinar las razones que podrían llevar al “abuso injustificado” de la contratación temporal con el fin de establecer medidas correctoras.

Deslocalización de industrias

Otra de las recomendaciones del Consejo Económico y Social es evitar las deslocalizaciones de empresas en la industria, por lo que abogó por la elaboración de dictámenes en el seno de la Unión Europea para no fomentar las ayudas comunitarias a compañías que cesan su actividad. También valora el acuerdo alcanzado entre todas las fuerzas políticas de las Cortes sobre el Pacto para la Reindustrialización de Castilla y León.



Rubén Cacho / ICAL El presidente del CES, Germán Barrios (2D), presenta el Informe 'Situación económica y social de Castilla y León en 2016'. Junto a él, los secretarios autonómicos de UGT y CCOO, Faustino Temprano (2I) y Vicente Andrés, y el presidente de Cecale, Santiago Aparicio (D)

Ver - Imprimir | Descargar
(3435px × 1833px) 740 Kb

Germán Barrios destacó la aportación importante del sector primario en el crecimiento del PIB regional en 2016, algo que se ha truncado este año con la sequía. De ahí que apoyara medidas de apoyo, de forma integral y coordinada, con un plan de rescate para los agricultores profesionales. También recomendó que las organizaciones agrarias profesionales (Opas) sean entidades colaboradoras para el desarrollo de aspectos clave de la ley agraria.

En cuanto a la Investigación, Desarrollo e innovación (I+D+i), el CES pide dedicar a ciencia y tecnología el 3 por ciento del gasto no financiero de las consejerías, hasta alcanzar el 3 por ciento del PIB. También, demanda un mayor apoyo de los servicios financieros a los proyectos locales de la Comunidad, para evitar la fuga del ahorro de los ciudadanos.

En materia educativa, el CES reclama una nueva ley orgánica con pleno consenso social y político, potenciar la Formación Profesional Dual, priorizar la Educación Infantil y reducir el abandono escolar. El informe también incide en solventar las listas de espera quirúrgicas, contar con con parque público de vivienda para alquiler para las personas con menos posibilidades, reducir los plazos de la atención a la dependencia, revalorizar las pensiones.

El presidente de Cecale apostó por promover el desarrollo de actividades innovadoras intensivas en conocimiento, capital humano y tecnología. De ahí, la necesidad de fomentar los clústeres y la cooperación empresarial como medida de innovación y de competitividad empresarial. Además, reclamó mejorar las condiciones de acceso a la financiación por parte de las empresas, especialmente de las pymes y las micropymes, a través de la Lanzadera Financiera e Iberaval.

Santiago Aparicio se refirió a que la industria 4.0 que debe contar con una adecuada infraestructura de comunicaciones y telecomunicaciones que garantice una eficiente cobertura en todo el territorio de Castilla y León. También habló de algunas infraestructuras de transporte claves para la Comunidad, en especial la Autovía del Duero (A-11) para “vertebrar” de este a oeste la Península, así como la llegada de la Alta Velocidad del tren a Ávila y Soria, además de avanzar en la conexión de Venta de Baños-Burgos-Vitoria.



Ver - Imprimir | Descargar
(5264px × 3312px) 1.48 Mb

Rubén Cacho / ICAL El presidente del CES, Germán Barrios (D), presenta el Informe 'Situación económica y social de Castilla y León en 2016'. Junto a él, los secretarios autonómicos de UGT y CCOO, Faustino Temprano (C) y Vicente Andrés



Ver - Imprimir | Descargar
(4702px × 3056px) 1.51 Mb

Rubén Cacho / ICAL El presidente del CES, Germán Barrios (2D), presenta el Informe 'Situación económica y social de Castilla y León en 2016'. Junto a él, los secretarios autonómicos de UGT y CCOO, Faustino Temprano (2I) y Vicente Andrés, y el presidente de Cecale, Santiago Aparicio (D)



Ver - Imprimir | Descargar
(4599px × 3224px) 1.33 Mb

Rubén Cacho / ICAL El presidente del CES, Germán Barrios, presenta el Informe 'Situación económica y social de Castilla y León en 2016'



Ver - Imprimir | Descargar
(4903px × 3015px) 1.60 Mb

Rubén Cacho / ICAL El presidente del CES, Germán Barrios (D), presenta el Informe 'Situación económica y social de Castilla y León en 2016'. Junto a él, el secretario autonómico de UGT, Faustino Temprano

VALLADOLID / ECONOMÍA / Lunes - 3 julio de 2017

Germán Barrios espera "buenas noticias" de la Comisión Europea para "dar una segunda vida" al carbón autóctono

El presidente del CES asegura que cinco direcciones generales trabajan para que el mineral tenga mayor peso en el mix energético
Ical

El presidente del Consejo Económico y Social (CES) de Castilla y León, Germán Barrios, se mostró esperanzado hoy en que el sector de la minería de la Comunidad y de España reciba "buenas noticias" en otoño tras conocer que cinco direcciones generales de la Comisión Europea estudian "dar una segunda vida" al carbón autóctono del viejo continente.

Barrios, que esta mañana presentó el informe anual sobre la 'Situación Económica y Social de Castilla y León en 2016', valoró este paso de la Comisión Europea porque puede suponer una "segunda oportunidad" para el sector. Recordó el anuncio de que las direcciones generales de Empleo, Infraestructuras, Industria y otras dos trabajan para que el carbón europeo pueda tener su peso en el mix energético.

La decisión, recordó, llega después del dictamen emitido por el CES europeo que se hizo lobby para la supervivencia de las minas de carbón, donde la institución de la Comunidad aportó su "granito de arena" con su apoyo al mineral autóctono.

El secretario general de UGT Castilla y León, Faustino Temprano, se felicitó por el anuncio pero abogó por ser "realistas" al recordar que "se habla mucho" y el sector no recibe buenas noticias desde hace tiempo. En ese sentido, apuntó que la minería solo tiene a 300 afiliados a la Seguridad Social cuando hace unos años eran 3.000. En todo caso, aseguró que el carbón autóctono tiene futuro aunque para ello debe existir un compromiso de las compañías eléctricas para consumir ese mineral.

Por su parte, el secretario autonómico de CCOO, Vicente Andrés, defendió el papel del carbón en el mix energético porque hay "veta" para 120 años. De ahí que exigiera "no enterrar" las minas de carbón porque son un "filón energético". Además, reconoció que hay empresas en concurso, en liquidación o en subasta pero otras muchas se pueden recuperar porque "no están enterradas como Pompeya".

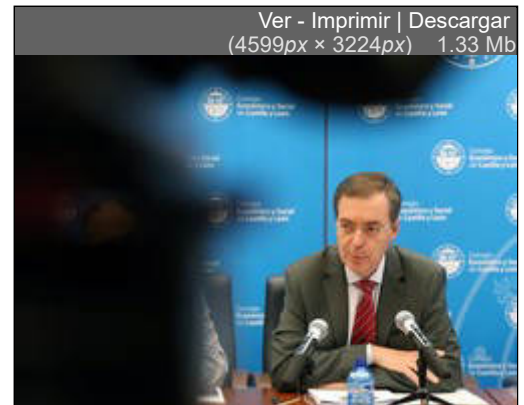

Rubén Cacho / ICAL El presidente del CES, Germán Barrios, presenta el Informe 'Situación económica y social de Castilla y León en 2016'



Rubén Cacho / ICAL El presidente del CES, Germán Barrios (2D), presenta el Informe 'Situación económica y social de Castilla y León en 2016'. Junto a él, los secretarios autonómicos de UGT y CCOO, Faustino Temprano (2I) y Vicente Andrés, y el presidente de Cecale, Santiago Aparicio (D)



Rubén Cacho / ICAL El presidente del CES, Germán Barrios (D), presenta el Informe 'Situación económica y social de Castilla y León en 2016'. Junto a él, los secretarios autonómicos de UGT y CCOO, Faustino Temprano (C) y Vicente Andrés

Ver - Imprimir | Descargar
(4702px × 3056px) 1.51 Mb



Rubén Cacho / ICAL El presidente del CES, Germán Barrios (2D), presenta el Informe 'Situación económica y social de Castilla y León en 2016'. Junto a él, los secretarios autonómicos de UGT y CCOO, Faustino Temprano (2I) y Vicente Andrés, y el presidente de Cecale, Santiago Aparicio (D)

Ver - Imprimir | Descargar
(4903px × 3015px) 1.60 Mb



Rubén Cacho / ICAL El presidente del CES, Germán Barrios (D), presenta el Informe 'Situación económica y social de Castilla y León en 2016'. Junto a él, el secretario autonómico de UGT, Faustino Temprano

El CES cree que debe llegar un "reajuste" para mejorar el tejido empresarial, el empleo y los salarios

EUROPA PRESS. 03.07.2017

El presidente del Consejo Económico y Social de Castilla y León, Germán Barrios, ha destacado este lunes que el informe anual que elabora esta entidad concluye que el momento actual de la economía y la sociedad castellanoleonesa hace necesario un "punto de inflexión" o un "reajuste" para abordar tres objetivos como las mejoras del tejido empresarial, de la calidad del empleo y los salarios para dotar de un amor poder adquisitivo a familias y trabajadores Barrios, acompañado por los secretarios generales de UGT y Comisiones Obreras, Faustino Temprano y Vicente Andrés; y el presidente de la Confederación Vallisoletana de Organizaciones Empresariales (Cecale), Santiago Aparicio, ha presentado el resumen ejecutivo del informe anual del CES.

El CES ha aprobado este lunes por unanimidad su informe anual sobre la Situación Económica y Social de Castilla y León, un diagnóstico compartido por agentes sociales y organizaciones de la sociedad, si bien como ha reconocido Faustino Temprano, todas las partes han tenido que "dejar cuestiones en el cajón" para facilitar el consenso y la unanimidad.

En el informe se incide en que la economía castellanoleonesa mantiene el crecimiento a un ritmo del 3,3 por ciento e incluso vuelve ya a niveles previos a la crisis, a pesar de las incertidumbres, por lo que el CES considera que el momento requiere un "punto de inflexión" para mejorar el tejido empresarial, el empleo y los salarios de los trabajadores. Barrios ha considerado que es un momento de "reajuste global", por lo que ha abogado por que "todas las instituciones" sean "proactivas para evitar desequilibrios y desigualdades sociales", ya que las secuelas que quedan de la crisis, como que muchas personas han quedado "descolgadas" del mercado laboral, "no se van a solucionar sólo con política social".

Así, el CES reclama que es el momento de "evaluar, tomar decisiones y planificar" ya que consideran que es el momento de la política económica y el diálogo social para mejorar la vida de los ciudadanos. Especialmente se ha insistido en el diálogo social, un elemento que se ha señalado como "muy útil" durante los años de la crisis, de modo que se ha abogado por trabajar en ello para que siga siendo "la herramienta propicia para la consecución de políticas de estabilidad, de empleo y de mejora del tejido empresarial".

NUEVO MARCO JURÍDICO LABORAL

Entre las muchas recomendaciones que plantea el CES, se destaca la reclamación de un "nuevo marco jurídico laboral" que permita crear empleo estable y de calidad; así como incrementar la productividad de las empresas para que se puedan aumentar los salarios para con el fin de que mejore la capacidad adquisitiva de los trabajadores y las familias.

También se aboga por planteamientos integrales en las políticas públicas que permitan recuperar a las personas que aún siguen en situación de crisis, para lo que ven necesario apoyar a los colectivos en riesgo.

Así, el CES propone "elevar a ley o derecho subjetivo la normativa de protección de las personas y las familias mas vulnerables". Asimismo se plantea una reconducción del modelo productivo hacia sectores de mayor productividad y valor añadido que tengan "mayores efectos de arrastre sobre otras actividades como la industria y los servicios de alta cualificación".

En materia de población, el informe redonda en los problemas de envejecimiento, de emigración de los jóvenes, si bien se ha destacado un buen dato del regreso de migrantes durante el año 2016, y de fecundidad inferior a la tasa de reemplazo, por lo que se recomienda mantener el impulso del modelo de ordenación del territorio, mejorar planes específicos para el medio rural y desarrollar "a la mayor brevedad posible" una Estrategia Nacional frente al Reto Demográfico, pues han advertido de que este problema se extienda ya a toda España. Con este informe, como ha recordado Barrios, el CES ofrece, por una parte, una visión de conjunto que permite llegar a conclusiones generales sobre la situación económica, laboral y social de Castilla y León, y por otra, ofrecer recomendaciones fundadas y consensuadas que puedan ser útiles para desarrollar políticas públicas que mejoren la situación analizada.

El secretario general de UGT ha destacado que el informe es "realista" y, aunque los datos macroeconómicos son "más positivos", esta mejora "no ha llegado a los trabajadores", pues entiende que a ellos se deben dirigir las soluciones.

PRESUPUESTOS "ANTISOCIALES"

No obstante, ha lamentado que las recomendaciones que el informe plantea deberían ser tenidas en cuenta por la Junta y por el Gobierno de la Nación, pero entiende que en 2017 ya no se pueden llevar a la práctica porque ya están aprobados y considera que "no recogen las recomendaciones del CES" e incluso los ha calificado de "antisociales". El secretario general de CCOO, ha comparado este informe con un "segundo debate del estado de la Comunidad" y ha destacado que se profundiza en "todo lo que interesa" en materia laboral y social. De hecho, ha recalcado que "avanza en todo, sin planteamientos maniqueos".

Así, ha destacado dos cuestiones como la falta de la redistribución de la riqueza, pues aunque se ha regresado a parámetros de renta y de PIB similares a los previos a la crisis, en el marco laboral la situación es de "más precariedad, más desempleo y más pobreza", con lo que se ha configurado "un nuevo modelo social basado en desequilibrios entre renta del trabajo y del capital y entre los territorios".

Así, mientras la Comunidad "se enriquece", los trabajadores pierden capacidad adquisitiva. Mientras tanto, el representante de la patronal ha coincidido en que el informe "plasma la realidad" de la Comunidad y que las propuestas formuladas serían positivas, pero ha reprochado que "la gran mayoría de las recomendaciones no se tiene en cuenta". En cuanto a las propuestas, Aparicio ha destacado la necesidad de una "armonización fiscal" con otras comunidades autónomas, ya que la situación actual conlleva "agravios comparativos" para las empresas en relación con las que tributan en otras regiones, lo que puede desembocar en una mayor falta de competitividad.

Barrios espera "buenas noticias" en otoño porque la Comisión Europea estudia "dar una segunda vida" al carbón autóctono

- El presidente del Consejo Económico y Social (CES), Germán Barrios, ha asegurado este lunes que se esperan "buenas noticias" en otoño en el sector de la minería, ya que cinco direcciones generales de la Comisión Europea estudian "dar una segunda oportunidad" al carbón autóctono europeo.

VALLADOLID, 3 (EUROPA PRESS)

El presidente del Consejo Económico y Social (CES), Germán Barrios, ha asegurado este lunes que se esperan "buenas noticias" en otoño en el sector de la minería, ya que cinco direcciones generales de la Comisión Europea estudian "dar una segunda oportunidad" al carbón autóctono europeo.

En una rueda de prensa en la que el CES ha presentado el informe anual de 2016, Barrios ha apuntado una noticia de este mismo lunes, en el que se ha señalado que cinco direcciones generales pueden aportar un avance en la situación de la minería. Como ha recordado el secretario general de UGT, Faustino Temprano, en Castilla y León sólo quedan 300 mineros dados de alta en la Seguridad Social.

Barrios ha apuntado que el CES estudia "dar una segunda vida" al carbón autóctono para que pueda ser reutilizado dentro de la Unión Europea y ha recalcado que este avance se ha logrado gracias al dictamen del CES Europeo que, como ha recalcado, "ha hecho una fuerte presión en la Comisión Económica".

En este ámbito, ha destacado que el CES de Castilla y León ha puesto "su granito de arena" con la defensa de ese dictamen y la presencia el pasado mes de abril de los miembros de la Mesa de Gobierno del consejo en Bruselas para apoyar al carbón autóctono.

Por su parte, tanto Faustino Temprano como el secretario general de Comisiones Obreras, Vicente Andrés, han considerado que esta información es una "buena noticia", pero el dirigente de UGT se ha mostrado "pesimista" ya que advierte de que en la Unión Europea lo habitual es "hablar, hablar y hablar", mientras la realidad es que cada vez hay menos trabajadores en el sector.

Así, ha precisado que quedan en torno a 300 mineros dados de alta en la Seguridad Social, cuando "hace poco tiempo eran más de 3.000", y ha recalcado que los sindicatos mantienen su defensa del acuerdo firmado entre la "inmensa mayoría" de partidos y las organizaciones sociales para defender que las empresas eléctricas consuman carbón autóctono. En todo caso, ha apostado por "esperar a ver qué dice" la Comisión Europea.

Vicente Andrés ha apuntado que, aunque no han podido "dimensionar" las consecuencias que puede tener la información aportada por el presidente del CES, puede abrir "alguna posibilidad".

Tras recordar la presencia de los miembros del CES de Castilla y León en la Unión Europea en abril, ha recalcado la defensa del mantenimiento del carbón en el mix energético, pues ha

aseverado que en las cuencas mineras de la Comunidad "hay veta para 120 años", por lo que ha reclamado "no enterrar las minas de carbón" ya que son "un filón energético".

Como ha puntualizado Vicente Andrés, los sindicatos siguen con la defensa de la minería aunque se negocien también planes "alternativos", pues ha considerado que "en ellos está también la defensa del carbón".

Del mismo modo, el secretario general de CCOO ha apuntado que, aunque hay empresas del sector minero "en concursos, en liquidación o en subasta", otras muchas pueden recuperarse con una medida que dé una segunda oportunidad al carbón autóctono, ya que ha aseverado que "no están enterradas como Pompeya".



EL CES INSTA A LA JUNTA DE CASTILLA Y LEÓN A DESARROLLAR LA LEY AGRARIA, ASÍ COMO A FAVORECER LA VENTA EXTERIOR DE LOS PRODUCTOS AGRARIOS Y EL RELEVO GENERACIONAL

El CES insta a la Junta de Castilla y León a desarrollar la Ley Agraria, así como a favorecer la venta exterior de los productos agrarios y el relevo generacional

Agronews Castilla y León
3 de Julio de 2017

El Consejo Económico y Social, CES, ha aprobado hoy, 3 de julio, por unanimidad su informe anual sobre la Situación Económica y Social de Castilla y León

El informe anual es un diagnóstico compartido por los agentes sociales y las organizaciones de la sociedad civil con los datos más amplios y relevantes sobre la Comunidad de Castilla y León en 2016.

Con este informe el CES ofrece, por una parte, una visión de conjunto que permite llegar a conclusiones generales sobre la situación económica, laboral y social de Castilla y León, y por otra, ofrecer recomendaciones fundadas y consensuadas que puedan ser útiles para desarrollar políticas públicas que mejoren la situación analizada.

El CES de Castilla y León, dentro del citado informe, publica una serie de recomendaciones relacionadas con el sector agrario:

- El Consejo considera que es necesario seguir completando el **desarrollo normativo de la ley agraria**, pues la agricultura, la ganadería y la industria agroalimentaria no solo son una importante fuente de riqueza y empleo, sino que fijan población y dan estabilidad al territorio. Así mismo, sería adecuado el **reconocimiento de las OPAS como entidades colaboradoras** para el desarrollo de aspectos clave de la Ley Agraria.
- Es fundamental que las Administraciones se impliquen en la **apertura al exterior del sector primario** aprovechando la experiencia de subsectores maduros como el del vino y la carne. También es importante apostar por los **distintivos de calidad** y por las denominaciones de origen, así como **mejorar su repercusión en los agricultores y ganaderos**.
- La **formación es un elemento clave en el sector primario** por su elevada tecnificación, por ello el CES considera necesario disponer de un Mapa de formación agraria. En este ámbito el Consejo está elaborando un **informe a iniciativa propia** sobre la formación en el sector agrario.

- Ante la actual **sequía** el CES recomienda que se concreten a la mayor brevedad posible las medidas de apoyo, de forma integral y coordinada, configurándose un **Plan de Rescate**, que se dirija con preferencia a los agricultores profesionales, sin descartar ningún tipo de medida, para que se garantice la liquidez en el sector.
- El Consejo recomienda **CONTINUAR APOSTANDO POR EL DISTINTIVO DE CALIDAD TIERRA DE SABOR**, por las figuras de calidad diferenciada como Denominación de Origen e Indicación Geográfica Protegida y los alimentos artesanos, que vinculen e identifiquen los alimentos castellanos y leoneses de alta calidad con nuestro territorio para impulsar su comercialización exterior.
- INSTA a las administraciones públicas a dar un impulso más decidido a los compromisos adquiridos para el **RELEVO GENERACIONAL** y a realizar los esfuerzos adicionales que sean necesarios para **REMOVER LOS OBSTÁCULOS QUE IMPIDEN QUE LA MUJER SE INCORPORE AL SECTOR AGRARIO** con mayor intensidad, ya que su integración en el sector es la pieza fundamental para la fijación de población y para el desarrollo económico en el mundo rural de la Comunidad.
- Ante la negociación de la nueva **Política Agrícola Común** para después de 2020 el **CONSEJO INSTA a la administración a que mantenga ante las instituciones europeas la POSICIÓN COMÚN** negociada con las organizaciones profesionales agrarias con el objetivo de lograr una tramitación más simplificada, la modernización de las infraestructuras y que sus ayudas vayan dirigidas al agricultor profesional.
- El CES **RECOMIENDA** a la administración que **APUESTE DECIDIDAMENTE POR LA RECUPERACIÓN DE LAS POLÍTICAS INVERSORAS**, de las que particularmente importantes son el **REGADÍO Y LA CONCENTRACIÓN PARCELARIA**, ya que tienen un impacto relevante en la competitividad de las explotaciones, y para la incorporación de jóvenes y mujeres.
- En el **SECTOR LÁCTEO** persiste la situación de incertidumbre tras la eliminación del sistema de cuotas y las restricciones a la exportación, y como consecuencia, los precios de la leche cayeron a lo largo del año 2016, Ante esta situación, el CES propone que se pongan en marcha lo antes posible medidas eficaces, con el apoyo de la Ley Agraria, y de la intensificación de la interlocución ante las instituciones europeas.
- El **SECTOR PORCINO** de la Comunidad compite con el mayor dinamismo del sector en otras regiones, principalmente Cataluña y Aragón. Desde el CES se recomienda a la Junta de Castilla y León que **APOYE A LOS GANADEROS DE ESTE SECTOR, ESPECIALMENTE EN MATERIA DE INTERNACIONALIZACIÓN Y BÚSQUEDA DE MERCADOS EXTERIORES.**

InfoBierzo



El presidente del CES espera “buenas noticias” de la Comisión Europea para “dar una segunda vida” al carbón autóctono

El presidente del CES asegura que cinco direcciones generales trabajan para que el mineral tenga mayor peso en el mix energético

El presidente del Consejo Económico y Social (CES) de Castilla y León, Germán Barrios, se mostró este lunes esperanzado en que el sector de la minería de la Comunidad y de España reciba “buenas noticias” en otoño tras conocer que cinco direcciones generales de la Comisión Europea estudian “dar una segunda vida” al carbón autóctono del viejo continente.

Barrios, que esta mañana presentó el informe anual sobre la ‘Situación Económica y Social de Castilla y León en 2016’, valoró este paso de la Comisión Europea porque puede suponer una “segunda oportunidad” para el sector. Recordó el anuncio de que las direcciones generales de Empleo, Infraestructuras, Industria y otras dos trabajan para que el carbón europeo pueda tener su peso en el mix energético.

La decisión, recordó, llega después del dictamen emitido por el CES europeo que se hizo lobby para la supervivencia de las minas de carbón, donde la institución de la Comunidad aportó su “granito de arena” con su apoyo al mineral autóctono.

El secretario general de UGT Castilla y León, Faustino Temprano, se felicitó por el anuncio pero abogó por ser “realistas” al recordar que “se habla mucho” y el sector no recibe buenas noticias desde hace tiempo. En ese sentido, apuntó que la minería solo tiene a 300 afiliados a la Seguridad Social cuando hace unos años eran 3.000. En todo caso, aseguró que el carbón autóctono tiene futuro aunque para ello debe existir un compromiso de las compañías eléctricas para consumir ese mineral.

Por su parte, el secretario autonómico de CCOO, Vicente Andrés, defendió el papel del carbón en el mix energético porque hay “veta” para 120 años. De ahí que exigiera “no enterrar” las minas de carbón porque son un “filón energético”. Además, reconoció que hay empresas en concurso, en liquidación o en subasta pero otras muchas se pueden recuperar porque “no están enterradas como Pompeya”.



NoticiasPress.es

El CES-CyL demanda mejoras inmediatas en materia de empleo, salarios y protección a las personas

El presidente del Consejo Económico y Social de Castilla y León (CES-CyL), Germán Barrios, dejó bien claro en el acto de presentación del Informe Anual sobre la Situación Económica y Social de Nuestra Comunidad la clara necesidad de llevar a cabo un reajuste global para evitar que los desequilibrios territoriales se cronifiquen y la desigualdad social aumente. Todo ello con la intención de mejorar el vigente tejido empresarial, un empleo de calidad y unos salarios dignos que permitan salir de la pobreza en la que se encuentran miles de trabajadores y trabajadoras en esta tierra. En dicho documento se incide en la pérdida de población y envejecimiento que viene sufriendo esta Comunidad, aunque por otro lado también se indica que en 2016 regresaron más migrantes a Castilla y León.

EDITORIAL | El CES reclama un espacio para todos

04/07/2017

El Consejo Económico y Social (CES) autonómico reclama a la Junta que aproveche este momento de crecimiento económico para avanzar en el empleo de calidad, para recuperar a las personas que no han conseguido salir aún de la crisis y para pelear con todas las fuerzas porque la desigualdad no puede cronificarse.

El informe sobre la Comunidad 2016, aprobado por unanimidad y presentado ayer, avisa que con políticas sociales no será suficiente para paliar las cicatrices que ha dejado la recesión económica padecida durante casi una década, y esta institución reclama que se evalúe con rigor la situación y que se planifiquen y se tomen las decisiones necesarias para cambiar el rumbo económico y mejorar las expectativas de la ciudadanía.

«Es el tiempo de la política económica y el diálogo social para mejorar la vida de los ciudadanos, para corregir y reducir los desequilibrios territoriales y sociales», aseguró Germán Barrios, presidente del CES, para quien el cambio en el modelo productivo debe ser uno de los puntales de la recuperación.

VALLADOLID / ECONOMÍA / Lunes - 3 julio de 2017

Rubén Cacho / ICAL **EL CES PRESENTA EL INFORME 'SITUACIÓN ECONÓMICA Y SOCIAL DE CASTILLA Y LEÓN EN 2016'**

Cod: MxRf365155

Información del archivo de alta resolución

Resolución: 4903px (Ancho) - 3015px (Alto)

Peso: 1.60 Mb

Formato: JPG



El presidente del CES, Germán Barrios (D), presenta el Informe 'Situación económica y social de Castilla y León en 2016'. Junto a él, el secretario autonómico de UGT, Faustino Temprano

VALLADOLID / ECONOMÍA / Lunes - 3 julio de 2017

Rubén Cacho / ICAL **EL CES PRESENTA EL INFORME 'SITUACIÓN ECONÓMICA Y SOCIAL DE CASTILLA Y LEÓN EN 2016'**

Cod: MxRf365151

[Información del archivo de alta resolución](#)

Resolución: 3435px (Ancho) - 1833px (Alto)

Peso: 740 Kb

Formato: JPG



El presidente del CES, Germán Barrios (2D), presenta el Informe 'Situación económica y social de Castilla y León en 2016'. Junto a él, los secretarios autonómicos de UGT y CCOO, Faustino Temprano (2I) y Vicente Andrés, y el presidente de Cecale, Santiago Aparicio (D)

VALLADOLID / ECONOMÍA / Lunes - 3 julio de 2017

Rubén Cacho / ICAL **EL CES PRESENTA EL INFORME 'SITUACIÓN ECONÓMICA Y SOCIAL DE CASTILLA Y LEÓN EN 2016'**

Cod: MxRf365153

[Información del archivo de alta resolución](#)

Resolución: 4702px (Ancho) - 3056px (Alto)

Peso: 1.51 Mb

Formato: JPG



El presidente del CES, Germán Barrios (2D), presenta el Informe 'Situación económica y social de Castilla y León en 2016'. Junto a él, los secretarios autonómicos de UGT y CCOO, Faustino Temprano (2I) y Vicente Andrés, y el presidente de Cecale, Santiago Aparicio (D)

VALLADOLID / ECONOMÍA / Lunes - 3 julio de 2017

Rubén Cacho / ICAL **EL CES PRESENTA EL INFORME 'SITUACIÓN ECONÓMICA Y SOCIAL DE CASTILLA Y LEÓN EN 2016'**

Cod: MxRf365152

[Información del archivo de alta resolución](#)

Resolución: 5264px (Ancho) - 3312px (Alto)

Peso: 1.48 Mb

Formato: JPG



El presidente del CES, Germán Barrios (D), presenta el Informe 'Situación económica y social de Castilla y León en 2016'. Junto a él, los secretarios autonómicos de UGT y CCOO, Faustino Temprano (C) y Vicente Andrés

VALLADOLID / ECONOMÍA / Lunes - 3 julio de 2017

Rubén Cacho / ICAL **EL CES PRESENTA EL INFORME 'SITUACIÓN ECONÓMICA Y SOCIAL DE CASTILLA Y LEÓN EN 2016'**

Cod: MxRf365154

[Información del archivo de alta resolución](#)

Resolución: 4599px (Ancho) - 3224px (Alto)

Peso: 1.33 Mb

Formato: JPG



El presidente del CES, Germán Barrios, presenta el Informe 'Situación económica y social de Castilla y León en 2016'



CES Castilla y León

@cescyl



La Mesa de Gobierno del @cescyl presenta el Informe Anual a los Medios



13:26 - 3 jul. 2017 desde Valladolid, España

3 Retweets 6 Me gusta



CCOO Castilla y León, CECALe y UGT



3



6



Mariano

@maravedi100

Siguiendo



Presentación del informe del CES sobre la situación económica y social en Castilla y León



13:23 - 3 jul. 2017

4 Retweets 4 Me gusta



Tú, cesextremadura, CES Vasco Eusk. EGAB y 6 más



4



4





Carlos Castedo Garvi
@carlos_castedo

Siguiendo

Presentación del Informe @CESCYL sobre la Situación Económica, Laboral y Social de Castilla y León. Actividad, Empleo y Derechos Sociales



13:32 - 3 jul. 2017

6 Retweets 4 Me gusta



Tú, CCOO Castilla y León, UGT Castilla y León y CECALÉ



esRadio CyL
@esRadio_CyL

Siguiendo

Imagen unidad y consenso presentación informe @cescyl @UGTCyL @CCOOCyL y @cecale_cyl, German Barrios: "mejorar tejido empresarial y empleo"



14:10 - 3 jul. 2017

5 Retweets 3 Me gusta





COPE Valladolid
@ValladolidCOPE

Seguir

El [@cescyl](#) vaticina un ritmo de crecimiento económico a niveles pre crisis a finales de 2017.



15:08 - 3 jul. 2017

4 Retweets 1 Me gusta



CCOO Castilla y León, UGT Castilla y León y CECALÉ



Infobierzo.com
@Infobierzo

Seguir

Presidente CES espera “buenas noticias” de la Comisión Europea para “dar una segunda vida” al carbón autóctono [infobierzo.com/el-presidente- ...](http://infobierzo.com/el-presidente-...)



17:07 - 3 jul. 2017

1 Retweet





Mariano
@maravedi100

Siguiendo

Ya está disponible en Informe sobre la situación económica y social en Castilla y León del CES cescyl.es/es/publicacion ...



Identificador: ISSES 16
Fecha de aprobación: 29/06/2017
Tipo de publicación: Informe anual
Votos de aprobación: unanimidad
Votos particulares: ninguno
Ponente: Comisiones de Trabajo Permanentes

Ficheros disponibles



16:47 - 3 jul. 2017 desde Valladolid, España

3 Retweets 2 Me gusta



Tú, cesextremadura, CES Vasco Eusk. EGAB y 3 más



Mariano
@maravedi100

Siguiendo

Ya puedes consultar el Monográfico del CES de Castilla y León sobre la SITUACIÓN DEMOGRÁFICA cescyl.es/es/publicacion ...



16:56 - 3 jul. 2017 desde Valladolid, España

2 Retweets 1 Me gusta



Tú, cesextremadura, CES Vasco Eusk. EGAB y 3 más





CES Castilla y León

@cescyl



El CES pide a la Junta que sea proactiva para que no se cronifique la desigualdad elnortedecastilla.es/castillayleon/ ... vía [@nortecastilla](https://twitter.com/nortecastilla)



El CES pide a la Junta que sea proactiva para que no se cronifique la desigua...

«Estamos en un punto de inflexión» para mejorar el tejido empresarial, el empleo y los salarios, ha resumido hoy el presidente del CES autonómico, Germán Barrios elnortedecastilla.es

18:07 - 3 jul. 2017

4 Retweets



4



Europa Press CyL

@EPCastillayLeon

Siguiendo



El [@cescyl](https://twitter.com/cescyl) reclama un "reajuste" para mejorar el tejido empresarial, el empleo y los salarios



El CES reclama un "reajuste" para mejorar el tejido empresarial, el...

El presidente del Consejo Económico y Social de Castilla y León, Germán Barrios, ha destacado este lunes que el informe anual que elabora esta entidad... europapress.es

18:24 - 3 jul. 2017

3 Retweets 1 Me gusta



3



1



CyL Económica
@cyleconomica

Siguiendo

La **#economía** de **#CyL** vuelve a niveles previos a la crisis, según el **@cescyl**
ow.ly/GC3z30dh1AE



15:07 - 3 jul. 2017

1 Retweet 1 Me gusta



COPE Valladolid
@ValladolidCOPE

Seguir

Germán Barrios (**@cescyl**) anuncia que desde la Comisión Europea se está estudiando dar una "segunda oportunidad" al carbón autóctono.

15:10 - 3 jul. 2017

3 Retweets 1 Me gusta



EIPeriodicoDeCyL
@EIPeriodicoCyL

Seguir

El Consejo Económico y Social apuesta por una mejora del **#empleo** y de los salarios
goo.gl/TCN3Uj



19:02 - 3 jul. 2017

1 Retweet



Tú, Ministerio Empleo y Comunicación JCyL





AgronewsCyL

@AgronewsCyL

Siguiendo

@cescyl insta a la @jcyl a desarrollar la Ley Agraria, así como a favorecer la venta exterior de... agronewscastillayleon.com/el-ces-insta-l ... vía @agroneWSCyL



El CES insta a la Junta de Castilla y León a desarrollar la L...

El Consejo Económico y Social, CES, ha aprobado hoy, 3 de julio, por unanimidad su informe anual sobre la Situación Económica y Social de Castilla y León. El informe anual es un agronewscastillayleon.com

20:41 - 3 jul. 2017

1 Retweet



1



CES Castilla y León

@cescyl

INFORME ANUAL del CES en @nortecastilla @DiarioCyLMundo @diariodeleon @diario_de_avila

RELEVO EN LA PRESIDENCIA DE CAMPOFRIO  Pedro Barbal es sustituido por María Pérez después de 32 años al frente de la industria burgalesa, que también se pedirá en 1957. #38

BERRIGUETE SE SUMARÁ A UNA DECENA DE EXPOSICIONES #39

TODAS LAS PATRULLAS DE TRÁFICO PODRÁN REALIZAR CONTROLES DE ALCOHOL Y DROGAS #40

El Gobierno bajará el IRPF en 2018 y elevará en 1.500 millones el techo de gasto

Calcula que España no recuperará el nivel de empleo anterior a la crisis económica hasta el año 2021

3% CIRCENA solo cubre la recuperación nacional

El Gobierno se comprometió en el Presupuesto del Estado para 2018. Pero esto, el Gobierno lo asegura, llegará al 2021, cuando se recupere Ciudad Real. #41

El futuro del PUCELA en manos de la afición 

El futuro del PUCELA en manos de la afición. La organización de la Plaza Mayor preparará un plan para recuperar el fútbol. #42

El CES reclama un Plan de Rescate Agrario a la Junta de Castilla y León

En su informe anual, la institución alerta sobre los malos resultados que siguen siendo críticos.

El desarrollo generador de empleo en Castilla y León depende de Plan de Rescate Agrario y de la inversión sobre las zonas de riesgo. #43

El informe del CES insta a la Junta de Castilla y León a desarrollar la Ley Agraria, así como a favorecer la venta exterior de... agronewscastillayleon.com/el-ces-insta-l ... vía @agroneWSCyL

Al menos 18 muertos al chocar un

Cataluña. Puntos de

fiscal solicita al Supremo que

FUNERARIA MUNICIPAL en caso de fallecimiento

NEVASA 

983 36 04 05

El CES reclama el impulso de las infraestructuras en Ávila 

El informe del CES insta a la Junta de Castilla y León a desarrollar la Ley Agraria, así como a favorecer la venta exterior de... agronewscastillayleon.com/el-ces-insta-l ... vía @agroneWSCyL

CIRACO SIGUE CRECIENDO 

CIRACO SIGUE CRECIENDO. El informe del CES insta a la Junta de Castilla y León a desarrollar la Ley Agraria, así como a favorecer la venta exterior de... agronewscastillayleon.com/el-ces-insta-l ... vía @agroneWSCyL

Diario de León

La UE redescubre el carbón y busca darle otra oportunidad 

La UE redescubre el carbón y busca darle otra oportunidad. El informe del CES insta a la Junta de Castilla y León a desarrollar la Ley Agraria, así como a favorecer la venta exterior de... agronewscastillayleon.com/el-ces-insta-l ... vía @agroneWSCyL

DIARIO DE VALLADOLID

Una doble negligencia de Clínica le cuesta a Soriana 437.000 euros 

Una doble negligencia de Clínica le cuesta a Soriana 437.000 euros. El informe del CES insta a la Junta de Castilla y León a desarrollar la Ley Agraria, así como a favorecer la venta exterior de... agronewscastillayleon.com/el-ces-insta-l ... vía @agroneWSCyL

13:19 - 4 jul. 2017





CES Castilla y León

@cescyl

INFORME ANUAL en @nortecastilla El CES pide recuperar a las personas que siguen en crisis con empleo de calidad

CASTILLA Y LEÓN

El CES pide recuperar a las «personas que siguen en crisis» con empleos de calidad

El Consejo Económico y Social reclama un Plan de Rescate Agrario en su informe anual sobre la comunidad y alerta sobre las tasas universitarias. «Siguen siendo muy caras en Castilla y León»



107

17%

24.533

5.210

433.211

964.800

13:39 - 4 jul. 2017

2 Retweets



Tú, CCOO Castilla y León, UGT Castilla y León y 5 más



CES Castilla y León

@cescyl

INFORME ANUAL en @DiarioCyLMundo El CES alerta del riesgo de que se "cronifiquen" los desequilibrios



El CES alerta del riesgo de que se «cronifiquen» los desequilibrios

Apuesta por empleo de calidad frente a las desigualdades que origina el crecimiento económico

El Consejo Económico y Social de Castilla y León, en su informe anual sobre la comunidad, alerta sobre el riesgo de que se cronifiquen los desequilibrios que origina el crecimiento económico. El informe recomienda apostar por el empleo de calidad frente a las desigualdades que origina el crecimiento económico.

Recomendamos la revisión general de nuestro marco jurídico laboral

Barrios prevé que la UE dará una segunda oportunidad al carbón

Cinco secretarías de la Comisión Europea estudian medidas de cara a octubre

s y soluciones acertadas obligadas tener en cuenta

El Consejo Económico y Social de Castilla y León, en su informe anual sobre la comunidad, alerta sobre el riesgo de que se cronifiquen los desequilibrios que origina el crecimiento económico. El informe recomienda apostar por el empleo de calidad frente a las desigualdades que origina el crecimiento económico.

CES alerta sobre desequilibrios de las provincias en la región

Barrios exige una política que cree empleo de calidad / Recomienda la revisión del marco

13:47 - 4 jul. 2017

1 Retweet 1 Me gusta



UGT Castilla y León, CCOO Castilla y León, CECALE y 4 más

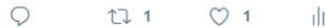



INFORME ANUAL en @ABC_CastyLeon El CES espera buenas noticias de Europa para dar una segunda vida al carbón

El CES espera «buenas noticias» de Europa para «dar una segunda vida» al carbón

Germán Barrios asegura que varias direcciones generales de la Comisión trabajan en favor de la minería y cree que en otoño se concretarán las medidas



El estudio realizado por el sector minero laboral alerta ante el riesgo de que los desempleados sean «cristalinos»

veles adecuados será difícil recuperar los niveles de empleo previos a la crisis».

Sobre el «panorama laboral», Barrios trasladó la reclamación de un «nuevo marco jurídico laboral» que permita crear empleo «estable y de calidad» —en el estudio no se habla de derogación de la actual reforma laboral del PP—. Y es que consideran que «no está justificada ni la alta temporalidad ni el encadenamiento de contratos temporales».

Dentro del marco social, el informe aboga por «recuperar a las personas que no han salido de la crisis» con un planteamiento «integral» de las po-

13:50 - 4 jul. 2017

1 Retweet



CECALE, CCOO Castilla y León, UGT Castilla y León y 4 más



INFORME ANUAL en @el_adelantado El CES defiende que es momento para el diálogo social: estamos en un punto de inflexión para mejorar

WAPOR 4 JUL 2017 EL ADELANTADO DE SEGOVIA

CASTILLA Y LEÓN 21

ECONOMÍA

El Consejo Económico y Social defiende que es momento para el diálogo social

El presidente del organismo regional, Germán Barrios, destaca la necesidad de un "punto de inflexión" en la economía para mejorar el tejido empresarial, el empleo y los salarios

EL PRESIDENTE DEL CONSEJO ECONÓMICO Y SOCIAL DE CASTILLA Y LEÓN, GERMÁN BARRIOS, DESTACA QUE ES MOMENTO PARA EL DIÁLOGO SOCIAL Y QUE ESTAMOS EN UN PUNTO DE INFLEXIÓN EN LA ECONOMÍA PARA MEJORAR EL TEJIDO EMPRESARIAL, EL EMPLEO Y LOS SALARIOS.



El presidente del Consejo Económico y Social de Castilla y León, Germán Barrios.

Una "segunda vida" para el carbón autóctono

El presidente del Consejo Económico y Social asegura que se espera "buenas noticias" en otoño del sector de la minería, ya que cinco direcciones generales de la Comisión Europea trabajan en favor de la minería y cree que en otoño se concretarán las medidas.

El informe anual del Consejo Económico y Social de Castilla y León, que se publica hoy, alerta de que el tejido empresarial regional sigue sufriendo los efectos de la crisis, de modo que se prevé un crecimiento del PIB inferior al 1,5 por ciento en 2017.

El informe anual del Consejo Económico y Social de Castilla y León, que se publica hoy, alerta de que el tejido empresarial regional sigue sufriendo los efectos de la crisis, de modo que se prevé un crecimiento del PIB inferior al 1,5 por ciento en 2017.

El informe anual del Consejo Económico y Social de Castilla y León, que se publica hoy, alerta de que el tejido empresarial regional sigue sufriendo los efectos de la crisis, de modo que se prevé un crecimiento del PIB inferior al 1,5 por ciento en 2017.

13:57 - 4 jul. 2017

1 Retweet



CCOO Castilla y León, UGT Castilla y León, CECALE y 4 más





CES Castilla y León
@cescyl

INFORME ANUAL en @diariodeburgos
@DiarioPalentino El CES pide que el
reajuste global corrija los desequilibrios
sociales y entre territorios



Carman Barrios (del presidente del CES de Castilla y León) y los miembros del Consejo Económico y Social de Castilla y León.

CONSENSO SOCIAL EN EDUCACIÓN

El informe anual del CES de Castilla y León pide que el reajuste global corrija los desequilibrios sociales y entre territorios. El informe también pide que se mejore la calidad de la educación y se fomente el empleo juvenil.

El CES pide que el «reajuste» global corrija los desequilibrios sociales y entre territorios

El informe anual presentado por el Consejo Económico y Social de Castilla y León destaca que la economía regional mantiene el crecimiento y vuelve a nivel previos a la crisis

El documento también insiste en la pérdida de población en la Comunidad y el desempleo, pero destaca que en el año 2016 regresaron más emigrantes.

El Consejo Económico y Social de Castilla y León destaca que la economía regional muestra signos de recuperación y vuelve a nivel previos a la crisis, pero que persisten los desequilibrios sociales y entre territorios.

El presidente del Consejo Económico y Social de Castilla y León, Carman Barrios, pide que el reajuste global corrija los desequilibrios sociales y entre territorios.

«BUENAS NOTICIAS» PARA LA MINERÍA

El informe anual del Consejo Económico y Social de Castilla y León destaca que la economía regional muestra signos de recuperación y vuelve a nivel previos a la crisis, pero que persisten los desequilibrios sociales y entre territorios.

14:04 - 4 jul. 2017

2 Retweets



CCOO Castilla y León, UGT Castilla y León, CECALE y 4 más



CES Castilla y León
@cescyl

INFORME ANUAL en @larazon_es El CES pide mejores salarios y reforzar la protección social

El CES pide mejores salarios y reforzar la protección social

El Consejo Económico y Social de Castilla y León pide que el reajuste global corrija los desequilibrios sociales y entre territorios. El informe también pide que se mejore la calidad de la educación y se fomente el empleo juvenil.

El presidente del Consejo Económico y Social de Castilla y León, Carman Barrios, pide que el reajuste global corrija los desequilibrios sociales y entre territorios.



Vicente Andrés, Tomprano, Barrios y Aparicio presentan el informe

El informe anual del CES de Castilla y León pide que el reajuste global corrija los desequilibrios sociales y entre territorios. El informe también pide que se mejore la calidad de la educación y se fomente el empleo juvenil.

14:15 - 4 jul. 2017

3 Retweets 3 Me gusta



Tú, CCOO Castilla y León, UGT Castilla y León y 4 más





Mariano
@maravedi100

Siguiendo

El CES de Castilla y León alerta del riesgo de que se cronifique la desigualdad



8:59 - 4 jul. 2017

3 Retweets 3 Me gusta



Tú, cesextremadura, CES Vasco Eusk. EGAB y 4 más



CES Castilla y León
@cescyl

INFORME ANUAL en @diariodeleon CES pide a la junta que actúe para que la desigualdad no se cronifique / Segunda oportunidad para el carbón



18:20 - 4 jul. 2017

1 Retweet



CECALE, CCOO Castilla y León, UGT Castilla y León y 4 más





CES Castilla y León @cescyl

INFORME ANUAL en @diario_de_avila CES aboga por impulsar las infraestructuras en Ávila y corregir desequilibrios sociales y territoriales



18:36 - 4 jul. 2017

2 Retweets 1 Me gusta

CECALE, CCOO Castilla y León, UGT Castilla y León y 4 más



CES Castilla y León @cescyl

INFORME ANUAL en @heraldosoria El CES pide a la Junta su implicación para que no se cronifique la desigualdad en la Comunidad

en la Comunidad

Sindicatos y patronal reprochan al Ejecutivo que no atienda las recomendaciones del Consejo Económico y Social



VALLADOLID. Avanzar en el empleo de calidad, recuperar a las personas que no han salido de la crisis y ser proactivos para que no se cronifique la desigualdad son algunas de las recomendaciones ofrecidas ayer por el Consejo Económico y Social (CES) a la Junta para aprovechar el actual momento de crecimiento. «Estamos en un punto de inflexión para mejorar el tejido empresarial, el empleo y los salarios, resu...

18:41 - 4 jul. 2017

2 Retweets

CECALE, UGT Castilla y León, CCOO Castilla y León y 2 más





CES Castilla y León

@cescyl

INFORME ANUAL del @cescyl en el informativo de RTVE 
rtve.es/alcarta/video ...



16:05 - 5 jul. 2017

1 Retweet 5 Me gusta



Tú, CCOO Castilla y León, UGT Castilla y León y 5 más



CES Castilla y León

@cescyl

INFORME ANUAL del @cescyl en el informativo de @rtvcyl  youtu.be/0Wzo_u3-gEI



El CES aboga el 'reajuste global' para evitar que los desequilibrios territoriales se cronifiquen

16:20 - 5 jul. 2017

1 Me gusta 

CCOO Castilla y León, UGT Castilla y León, CECALE y 4 más





CES Castilla y León

@cescyl



Aprobado el Informe Anual del @cescyl por unanimidad

TEXTO COMPLETO

cescyl.es/es/publicacion ...



ISSES 16

Informe sobre la Situación Económica y Social de Castilla y León en 2016

Fecha de aprobación: 29/06/2017

Informe Anual. Texto completo (1597 páginas - 41.8 MB)

Informe Anual Conclusiones y Recomendaciones (336 páginas - 18.9 MB)

Informe Anual. Monográfico Población (121 páginas - 13.4 MB)

18:05 - 3 jul. 2017

2 Retweets 3 Me gusta



CCOO Castilla y León, UGT Castilla y León, CECALE y 2 más

