



Consejo  
Económico y Social  
de Castilla y León

**CUENTAS ANUALES**

**2017**



## ÍNDICE

<b>1.- BALANCE.....</b>	<b>4</b>
<b>2.-CUENTA DEL RESULTADO ECONÓMICO-PATRIMONIAL.....</b>	<b>7</b>
<b>3.- ESTADO DE LIQUIDACIÓN DEL PRESUPUESTO .....</b>	<b>10</b>
<b>3.1. LIQUIDACIÓN DEL PRESUPUESTO DE GASTOS.....</b>	<b>11</b>
<b>3.2. LIQUIDACIÓN DEL PRESUPUESTO DE INGRESOS.....</b>	<b>15</b>
<b>3.3. RESULTADO PRESUPUESTARIO.....</b>	<b>17</b>
<b>4.-MEMORIA.....</b>	<b>19</b>
<b>4.1. ORGANIZACIÓN.....</b>	<b>20</b>
4.1.1 INTRODUCCIÓN	20
4.1.2 ACTIVIDAD DE LA ENTIDAD	21
4.1.3 ESTRUCTURA ORGANIZATIVA	23
4.1.4 ESTRUCTURA CONTABLE	25
<b>4.2. ESTADO OPERATIVO .....</b>	<b>27</b>
<b>4.3 INFORMACIÓN DE CARÁCTER FINANCIERO .....</b>	<b>29</b>
4.3.1. CUADRO DE FINANCIACIÓN.	29
4.3.2 REMANENTE DE TESORERÍA	33
4.3.3 TESORERÍA	35
<b>4.4 INFORMACIÓN SOBRE LA EJECUCIÓN DEL GASTO PÚBLICO .....</b>	<b>44</b>
4.4.1 MODIFICACIONES DE CRÉDITO	44
4.4.2 REMANENTES DE CRÉDITO	46
4.4.3 CLASIFICACIÓN FUNCIONAL DEL GASTO	50
4.4.4 OTRA INFORMACIÓN	52
<b>4.5 INFORMACIÓN SOBRE LA EJECUCIÓN DEL INGRESO PÚBLICO.....</b>	<b>58</b>
4.5.1 PROCESO DE GESTIÓN	58
4.5.2 TRANSFERENCIAS Y SUBVENCIONES RECIBIDAS	61
4.5.3 OTRA INFORMACIÓN	64



<b>4.6 INFORMACIÓN SOBRE EL INMOVILIZADO NO FINANCIERO.....</b>	<b>67</b>
4.6.1 INMOVILIZADO INMATERIAL	67
4.6.2 INMOVILIZADO MATERIAL	69
4.6.3 OTRA INFORMACIÓN	72
<b>4.7 INFORMACIÓN SOBRE INVERSIONES FINANCIERAS.....</b>	<b>72</b>
4.7.1 INVERSIONES FINANCIERAS EN CAPITAL	72
4.7.2 VALORES DE RENTA FIJA	72
4.7.3 CRÉDITOS	72
<b>4.8 INFORMACIÓN SOBRE EL ENDEUDAMIENTO.....</b>	<b>74</b>
4.8.1 PASIVOS FINANCIEROS A LARGO PLAZO Y A CORTO PLAZO	74
4.8.2 AVALES	74
<b>4.9 EXISTENCIAS.....</b>	<b>74</b>
<b>ANEXO .....</b>	<b>75</b>
<b>INVENTARIO DE BIENES .....</b>	<b>75</b>
1. INVENTARIO POR FECHAS DE COMPRA	76



1

## 1.- BALANCE



## BALANCE DE SITUACIÓN

Ejercicio: 2017

ACTIVO	Ejercicio 2017	Ejercicio 2016
<b>A) INMOVILIZADO</b>	<b>204.143,88</b>	<b>210.410,65</b>
<b>II. Inmovilizaciones inmateriales</b>	<b>2.518,92</b>	<b>4.195,39</b>
2. Propiedad Industrial	882,66	882,66
3. Aplicaciones informáticas	25.325,73	25.008,59
4. Propiedad intelectual	24.521,69	24.521,69
7. Amortizaciones	-48.211,16	-46.217,55
<b>III. Inmovilizaciones materiales</b>	<b>201.624,96</b>	<b>206.215,26</b>
1. Terrenos y construcciones	25.931,24	25.931,24
2. Maquinaria, instalaciones y utillaje	7.557,63	7.557,63
3. Mobiliario	417.646,96	401.580,17
4. Otro inmovilizado	266.095,76	241.650,07
5. Amortizaciones	-515.606,63	-470.503,85
<b>C) ACTIVO CIRCULANTE</b>	<b>368.262,16</b>	<b>446.094,87</b>
<b>II Deudores</b>	<b>-31,50</b>	<b>8.000,36</b>
2. Deudores no presupuestarios.	-31,50	0,00
5. Otros deudores	0,00	8.000,36
<b>IV. Tesorería</b>	<b>368.293,66</b>	<b>438.094,51</b>
<b>TOTAL GENERAL (A+C)</b>	<b>572.406,04</b>	<b>656.505,52</b>



## BALANCE DE SITUACIÓN

Ejercicio: 2017

<b>PASIVO</b>	<b>Ejercicio 2017</b>	<b>Ejercicio 2016</b>
<b>A) FONDOS PROPIOS</b>	<b>460.301,84</b>	<b>474.340,88</b>
<b>I Patrimonio</b>	<b>310.283,17</b>	<b>310.283,17</b>
<b>III Resultados de ejercicios anteriores</b>	<b>164.057,71</b>	<b>114.691,22</b>
1. Resultados positivos de ejercicios anteriores	247.527,65	198.161,16
2. Resultados negativos de ejercicios anteriores	-83.469,94	-83.469,94
<b>IV. Resultados del ejercicio</b>	<b>-14.039,04</b>	<b>49.366,49</b>
<b>D) ACREEDORES A CORTO PLAZO</b>	<b>112.104,20</b>	<b>182.164,64</b>
<b>III. Acreedores</b>	<b>112.104,20</b>	<b>182.164,64</b>
1. Acreedores presupuestarios	66.745,45	141.148,03
1.1) Acreedores por obligaciones reconocidas. Ptto. gtos corrientes	66.745,45	141.148,03
2. Acreedores no presupuestarios	-2.000,00	179,32
1.1) Acreedores no presupuestarios por retenciones practicadas	-2.000,00	179,32
4. Administraciones Públicas	47.358,75	40.837,29
4.1) Hacienda pública, acreedor por diversos conceptos	44.082,77	37.808,26
4.2) Organismos de previsión social, acreedores	3.275,98	3.029,03
<b>TOTAL GENERAL (A+D)</b>	<b>572.406,04</b>	<b>656.505,52</b>



## **2.-CUENTA DEL RESULTADO ECONÓMICO-PATRIMONIAL**



## CUENTA DEL RESULTADO ECONÓMICO-PATRIMONIAL

Ejercicio: 2017

### DEBE

	Ejercicio 2017	Ejercicio 2016
<b>A) GASTOS</b>	<b>1.709.174,12</b>	<b>1.662.963,73</b>
<b>1. Gastos de funcionamiento de los servicios y prestaciones sociales</b>	<b>1.327.124,12</b>	<b>1.289.150,73</b>
a) Gastos de personal	895.106,16	846.137,86
a.1) Sueldos, salarios y asimilados	700.192,03	661.492,41
a.2) Cargas sociales	194.914,13	184.645,45
c) Dotaciones para amortizaciones de inmovilizado	47.096,39	47.611,93
e) Otros gastos de gestión	384.921,57	395.400,94
e.1) Servicios exteriores	381.167,30	391.833,08
e.1.02) Arrendamientos y cánones	2.795,40	2.118,36
e.1.03) Reparaciones y conservación	55.774,33	54.119,51
e.1.05) Transportes	0,00	41,58
e.1.06) Primas de seguros	5.302,30	5.652,60
e.1.08) Publicidad, propaganda y relaciones públicas	760,20	829,25
e.1.09) Suministros	33.343,62	31.920,03
e.1.10) Comunicaciones y otros servicios	283.191,45	297.151,75
e.2) Tributos	3.754,27	3.567,86
<b>2. Transferencias y subvenciones</b>	<b>382.050,00</b>	<b>373.813,00</b>
b) Subvenciones corrientes	382.050,00	373.813,00
<b>AHORRO</b>	<b>0,00</b>	<b>49.366,49</b>





**CUENTA DEL RESULTADO ECONÓMICO-PATRIMONIAL**

Ejercicio: **2017**

**HABER**

	Ejercicio 2017	Ejercicio 2016
<b>B) INGRESOS</b>	<b>1.695.135,08</b>	<b>1.712.330,22</b>
<b>2. Otros ingresos de gestión ordinaria</b>	<b>0,65</b>	<b>466,22</b>
a) Reintegros	0,00	463,88
f) Otros intereses e ingresos asimilados	0,65	2,34
<b>3. Transferencias y subvenciones</b>	<b>1.695.134,43</b>	<b>1.711.864,00</b>
a) Transferencias corrientes	1.675.329,88	1.696.864,00
b) Transferencias de capital	19.804,55	15.000,00
<b>DESAHORRO</b>	<b>14.039,04</b>	<b>0,00</b>



### **3.- ESTADO DE LIQUIDACIÓN DEL PRESUPUESTO**



### 3.1. LIQUIDACIÓN DEL PRESUPUESTO DE GASTOS



ESTADO DE LIQUIDACIÓN DEL PRESUPUESTO  
EJERCICIO 2017

I. LIQUIDACIÓN DEL PRESUPUESTO DE GASTOS

CLASIFICACIÓN ORGÁNICA: 20.04- CONSEJO ECONÓMICO Y SOCIAL  
CLASIFICACIÓN FUNCIONAL POR PROGRAMAS: 911F01- ASESORAMIENTO COMUNIDAD EN MATERIA SOCIOECONÓMICA

APLICACIÓN PRESUP.	DESCRIPCIÓN	CRÉDITOS PRESUPUESTARIOS			GASTOS COMPROMET.	OBLIGACIONES RECONOCIDAS NETAS	PAGOS	OBLIGS. PENDIENTES DE PAGO A 31 DIC.	REMANENTES DE CRÉDITO
		INICIALES	MODIFICACIONES	DEFINITIVAS					
20.04 911F01 10000	RETRIBUCIONES BÁSICAS	70.819,00	450,00	70.819,00	70.799,05	70.799,05	70.799,05	19,95	
20.04 911F1 12000	RETRIBUCIONES BÁSICAS	3.902,00	-473,64	3.428,36	3.428,36	3.428,36	3.428,36		
20.04 911F01 13000	RETRIBUCIONES BÁSICAS	441.701,00	-20.506,14	421.194,86	421.194,86	421.194,86	421.194,86		
20.04 911F01 13100	OTRAS REMUNERACIONES	204.682,00	-18.943,24	185.738,76	185.738,76	185.738,76	185.738,76		
20.04 911F01 16000	PRODUCTIVIDAD	11.971,00		11.971,00	19.031,00	19.031,00	19.031,00	-7.060,00	
20.04 911F01 16100	GRATIFICACIONES	7.060,00		7.060,00				7.060,00	
20.04 911F01 17000	SEGURIDAD SOCIAL PERSONAL LABORAL	183.583,00	-300,00	183.283,00	181.050,85	181.050,85	165.938,90	15.111,95	
20.04 911F01 17100	SEGURIDAD SOCIAL PERSONAL NO LABORAL	11.126,00	300,00	11.426,00	11.343,60	11.343,60	10.398,30	945,30	
20.04 911F01 18000	FORMACIÓN Y PERFECCIONAMIENTO DEL PERSONAL	2.000,00	-2.000,00	0,00	1.278,58	1.278,58	1.278,58		
20.04 911F01 18500	SEGUROS	1.900,00	-621,42	1.278,58	1.278,58	1.278,58	1.278,58		
20.04 911F01 18600	PREVENCIÓN RIESGOS LABORALES DEL PERSONAL	2.000,00	-758,9	1.241,10	1.241,10	1.241,10	1.241,10		
	<b>Total Capítulo I:</b>	<b>940.294,00</b>	<b>-42.853,34</b>	<b>897.440,66</b>	<b>895.106,16</b>	<b>895.106,16</b>	<b>879.048,91</b>	<b>16.057,25</b>	<b>2.334,50</b>
20.04 911F01 20600	ARRENDAMIENTOS EQUIPOS PROCESOS DE INFORMACION	2.200,00	3.450,00	5.650,00	2.748,21	2.748,21	2.748,21	2.901,79	
20.04 911F1 20900	CÁNONES	100,00		100,00	47,19	47,19	47,19	52,81	
20.04 911F01 21200	EDIFICIOS Y OTRAS CONSTRUCCIONES	5.020,00		5.020,00	4.068,70	4.068,70	4.068,70	951,3	
20.04 911F01 21300	MAQUINARIA, INSTALACIONES Y UTILLAJE	11.000,00	2.500,00	13.500,00	8.251,69	8.251,69	7.263,72	5.248,31	
20.04 911F01 21400	ELEMENTOS DE TRANSPORTE	1.000,00		1.000,00	829,23	829,23	829,23	170,77	
20.04 911F01 21500	MOBILIARIO Y ENSERES	1.000,00		1.000,00	94,30	94,30	94,30	905,7	
20.04 911F01 21600	EQUIPOS PARA PROCESOS DE INFORMACIÓN	33.000,00	3.000,00	36.000,00	42.530,41	42.530,41	33.648,35	8.882,06	



Consejo  
Económico y Social  
de Castilla y León

## CUENTAS ANUALES 2017

### ESTADO DE LIQUIDACIÓN DEL PRESUPUESTO EJERCICIO 2017

#### I. LIQUIDACIÓN DEL PRESUPUESTO DE GASTOS

CLASIFICACIÓN ORGÁNICA: 20.04- CONSEJO ECONÓMICO Y SOCIAL  
CLASIFICACIÓN FUNCIONAL POR PROGRAMAS: 911F01- ASESORAMIENTO COMUNIDAD EN MATERIA SOCIOECONÓMICA

APLICACIÓN PRESUP.	DESCRIPCIÓN	CRÉDITOS PRESUPUESTARIOS		GASTOS COMPROMET.	OBLIGACIONES RECONOCIDAS NETAS	PAGOS	OBLIGS. PENDIENTES DE PAGO A 31 DIC.	REMANENTES DE CRÉDITO
		INICIALES	MODIFICACIONES DEFINITIVAS					
20.04 911F01 22000	ORDINARIO NO INVENTARIABLE	12.000,00	12.000,00	13.523,94	13.523,94	13.523,94		-1.523,94
20.04 911F01 22001	Prensa, revistas, libros y publicaciones	11.000,00	11.000,00	9.810,44	9.810,44	7.838,60	1.971,84	1.189,56
20.04 911F01 22002	MATERIAL INFORMÁTICO NO INVENTARIABLE	3.000,00	3.000,00	9.664,92	9.664,92	7.868,17	1.796,75	-6.664,92
20.04 911F01 22100	ENERGÍA ELÉCTRICA	30.000,00	30.000,00	26.374,20	26.374,20	26.374,20		3.625,80
20.04 911F01 22101	AGUA	500,00	500,00	105,11	105,11	105,11		394,89
20.04 911F01 22103	COMBUSTIBLE PARA VEHÍCULOS	1.500,00	1.500,00	2.047,41	2.047,41	1.740,88	306,53	-547,41
20.04 911F01 22104	VESTUARIO	1.000,00	1.000,00	999,44	999,44	999,44		0,56
20.04 911F01 22111	SUM.REPUEST.MAQUINARIA,UTILLAJE Y ELEM.TRANSPORTE	500,00	500,00	149,92	149,92	149,92		350,08
20.04 911F01 22112	SUM. MAT. ELEC., ELÉCTRICO Y DE COMUNICACIONES	500,00	500,00	652,93	652,93	652,93		-152,93
20.04 911F01 22199	OTROS SUMINISTROS	3.000,00	3.000,00	3.014,61	3.014,61	3.014,61		-14,61
20.04 911F01 22201	POSTALES Y TELEGRÁFICAS	3.000,00	3.000,00	913,43	913,43	913,43		2.086,57
20.04 911F01 22204	SERVICIOS DE TELECOMUNICACIONES	13.100,00	13.100,00	12.845,66	12.845,66	12.471,64	346,42	281,94
20.04 911F01 22400	PRIMAS DE SEGUROS	5.500,00	5.500,00	5.302,30	5.302,30	5.302,30		197,70
20.04 911F01 22500	I.B.I.	4.000,00	4.000,00	3.570,81	3.570,81	3.570,81		429,19
20.04 911F01 22501	IMPUESTO DE CIRCULACIÓN DE VEHÍCULOS	200,00	200,00		200,00			200,00
20.04 911F01 22502	I.T.V.	100,00	100,00	41,2	41,2	41,2		58,80
20.04 911F01 22503	OTRAS TASAS	200,00	200,00	142,26	142,26	142,26		57,74
20.04 911F01 22601	ATENCIÓNES PROTOCOLARIAS Y REPRESENTATIVAS	1.500,00	1.500,00	760,2	760,2	760,2		739,80
20.04 911F01 22602	PUBLICIDAD Y PROMOCIÓN	1.000,00	1.000,00					1.000,00



Consejo  
Económico y Social  
de Castilla y León

## CUENTAS ANUALES 2017

### ESTADO DE LIQUIDACIÓN DEL PRESUPUESTO

EJERCICIO 2017

### I. LIQUIDACIÓN DEL PRESUPUESTO DE GASTOS

CLASIFICACIÓN ORGÁNICA: 20.04- CONSEJO ECONÓMICO Y SOCIAL  
CLASIFICACIÓN FUNCIONAL POR PROGRAMAS: 911F01- ASESORAMIENTO COMUNIDAD EN MATERIA SOCIOECONÓMICA

APLICACIÓN PRESUP.	DESCRIPCIÓN	CRÉDITOS PRESUPUESTARIOS			GASTOS COMPROMET.	OBLIGACIONES RECONOCIDAS NETAS	PAGOS	OBLIG. PENDIENTES DE PAGO A 31.DIC.	REMANENTES DE CRÉDITO
		INICIALES	MODIFICACIONES	DEFINITIVAS					
20.04 911F01 22606	REUNIONES, CONFERENCIAS Y CURSOS	48.000,00		48.000,00	75.724,19	75.724,19	72.409,18	3.315,01	-27.724,19
20.04 911F01 22699	OTROS GASTOS	500,00		500,00	7.324,05	7.324,05	4.093,17	3.230,88	-6.824,05
20.04 911F01 22700	LIMPIEZA Y ASEO	12.000,00		12.000,00	10.168,29	10.168,29	10.168,29		1.831,71
20.04 911F01 22701	SEGURIDAD	31.900,00		31.900,00	31.243,92	31.243,92	31.243,92		656,08
20.04 911F01 22703	POSTALES	500,00		500,00	51,28	51,28	51,28		448,72
20.04 911F01 22706	ESTUDIOS Y TRABAJOS TÉCNICOS	181.200,00	-43.016,66	138.183,34	105.873,65	105.873,65	93.780,91	12.092,74	32.309,69
20.04 911F01 23000	DIETAS	2.500,00	2.000,00	4.500,00	5.002,22	5.002,22	5.002,22		-502,22
20.04 911F01 23100	LOCOMOCIÓN	2.000,00		2.000,00	1.073,06	1.073,06	1.073,06		926,94
	<b>Total Capítulo 2:</b>	<b>423.520,00</b>	<b>-32.066,66</b>	<b>391.453,34</b>	<b>384.949,17</b>	<b>384.921,57</b>	<b>351.991,37</b>	<b>32.930,20</b>	<b>6.531,77</b>
20.04 911F01 480C2	GRUPOS DEL C.E.S.	328.050,00	54.000,00	382.050,00	382.050,00	382.050,00	382.050,00	0,00	0,00
	<b>Total Capítulo 4:</b>	<b>328.050,00</b>	<b>54.000,00</b>	<b>382.050,00</b>	<b>382.050,00</b>	<b>382.050,00</b>	<b>382.050,00</b>	<b>0,00</b>	<b>0,00</b>
20.04 911F01 62301	INSTALACIONES TÉCNICAS	10.000,00		10.000,00	16.066,79	16.066,79	9.060,97	7.005,82	-6.066,79
20.04 911F01 62700	EQUIPOS PARA PROCESOS DE INFORMAC.	8.000,00	22.600,00	30.600,00	24.445,69	24.445,69	14.010,65	10.435,04	6.154,31
20.04 911F01 64500	APLICACIONES INFORMÁTICAS	2.000,00	-1.680,00	320,00	317,14	317,14		317,14	2,86
	<b>Total Capítulo 6:</b>	<b>20.000,00</b>	<b>20.920,00</b>	<b>40.920,00</b>	<b>40.829,62</b>	<b>40.829,62</b>	<b>23.071,62</b>	<b>17.758,00</b>	<b>90,38</b>
	<b>Total General:</b>	<b>1.711.864,00</b>	<b>0,00</b>	<b>1.711.864,00</b>	<b>1.702.934,95</b>	<b>1.702.907,35</b>	<b>1.636.161,90</b>	<b>66.745,45</b>	<b>8.956,65</b>



### **3.2. LIQUIDACIÓN DEL PRESUPUESTO DE INGRESOS**



Consejo  
Económico y Social  
de Castilla y León

## CUENTAS ANUALES 2017

### ESTADO DE LIQUIDACIÓN DEL PRESUPUESTO

EJERCICIO 2017

### II. LIQUIDACIÓN DEL PRESUPUESTO DE INGRESOS

CLASIFICACIÓN ORGÁNICA: 20.04- CONSEJO ECONÓMICO Y SOCIAL  
CLASIFICACIÓN FUNCIONAL POR PROGRAMAS: 911F01- ASESORAMIENTO COMUNIDAD EN MATERIA SOCIOECONÓMICA

APLICACIÓN PRESUP.	DESCRIPCIÓN	PREVISIONES PRESUPUESTARIAS		DERECHOS RECONOCIDOS	DERECHOS ANULADOS	DERECHOS CANCELADOS	DERECHOS RECONOCIDOS NETOS	RECAUDACIÓN NETA	DERECHOS PENDIENTES DE COBRO A 31 DIC.	EXCESO/DEFECTO PREVISIÓN
		INICIALES	MODIFICACIONES DEFINITIVAS							
20.04	40300	1.691.864,00		1.675.329,88			1.675.329,88	1.675.329,88		-16.534,12
20.04	52000			0,65			0,65	0,65		0,65
20.04	70300	20.000,00		19.804,55			19.804,55	19.804,55		-195,45
	<b>TOTAL GENERAL:</b>	<b>1.711.864,00</b>	<b>0,00</b>	<b>1.695.135,08</b>	<b>0,00</b>	<b>0,00</b>	<b>1.695.135,08</b>	<b>1.695.135,08</b>	<b>0,00</b>	<b>-16.728,92</b>





### **3.3. RESULTADO PRESUPUESTARIO**



## CUENTAS ANUALES 2017

### ESTADO DE LIQUIDACIÓN DEL PRESUPUESTO EJERCICIO 2017

#### IV. RESULTADO PRESUPUESTARIO

CLASIFICACIÓN ORGÁNICA: 20.04- CONSEJO ECONÓMICO Y SOCIAL  
CLASIFICACIÓN FUNCIONAL POR PROGRAMAS: 911F01- ASESORAMIENTO COMUNIDAD EN MATERIA SOCIOECONÓMICA

CONCEPTOS	DERECHOS RECONOCIDOS NETOS	OBLIGACIONES RECONOCIDAS NETAS	IMPORTE
1. (+) Operaciones no financieras.....	1.695.135,08	1.702.907,35	-7.772,27
2. (+) Operaciones con activos financieros.....			
3. (+) Operaciones comerciales (*).....			
<b>I. RESULTADO PRESUPUESTARIO DEL EJERCICIO (1+2+3).....</b>			<b>-7.772,27</b>
<b>II. VARIACIÓN NETA DE PASIVOS FINANCIEROS.....</b>			
<b>III. SALDO PRESUPUESTARIO DEL EJERCICIO (I+II) .....</b>			<b>-7.772,27</b>
4. (+) Créditos gastados financiados con remanente de tesorería .....			
5. (-) Desviaciones de financiación positivas por recursos del ejercicio en gastos con financiación afectada .....			
6. (+) Desviaciones de financiación negativas en gastos con financiación afectada .....			
<b>IV. SUPERÁVIT O DÉFICIT DE FINANCIACIÓN DEL EJERCICIO (III+4+5+6) .....</b>			<b>-7.772,27</b>



#### 4.-MEMORIA



## 4.1. ORGANIZACIÓN

### 4.1.1 INTRODUCCIÓN

El Consejo Económico y Social de Castilla y León (en adelante, el Consejo) se creó mediante la Ley 13/1990, de 28 de noviembre, del Consejo Económico y Social de la Comunidad Autónoma de Castilla y León como un órgano colegiado de carácter consultivo y asesor en materia socioeconómica de la Comunidad Autónoma de Castilla y León, dotado de personalidad jurídica propia.

El Estatuto de Autonomía de Castilla y León (Ley Orgánica 14/2007, de 20 de noviembre) califica al Consejo en su art. 19.2, como institución propia de la Comunidad de Castilla y León.

La ley 4/2013, de 19 de junio por la que se modifica la organización y el funcionamiento de las instituciones Propias de la Comunidad de Castilla y León actualiza la legislación sobre el Consejo configurando esta institución además como un órgano permanente de comunicación entre los distintos intereses económicos y sociales de la Comunidad y de asesoramiento de éstos a la Administración Autonómica.

La Mesa de las Cortes de Castilla y León, de conformidad con lo dispuesto en el artículo 16.2 de la Ley 13/1990, de 28 de noviembre, del Consejo Económico y Social de Castilla y León, modificado por la Ley 4/2013, de 19 de junio ya indicada, ha aprobado, en su reunión del día 20 de febrero de 2014, a propuesta del Consejo Económico y Social, el Reglamento de Organización y Funcionamiento del Consejo Económico y Social de Castilla y León al que se refiere la disposición final cuarta de la Ley 4/2013. Dicho reglamento ha sido publicado en el «Boletín Oficial de Castilla y León» el 13 de marzo de 2014.

Según la clasificación orgánica del presupuesto de la Comunidad, el Consejo está encuadrado en la Sección 20 (Cortes de Castilla y León) y en el Servicio 04 (Consejo Económico y Social) en el ejercicio 2016.



#### 4.1.2 ACTIVIDAD DE LA ENTIDAD

Las funciones del Consejo tal y como establece su Ley de creación, actualizada por ley 4/2013, de 19 de junio, ya mencionada, son las siguientes:

a) Emitir, con carácter previo y preceptivo, informes sobre los anteproyectos de leyes relacionados con la política socioeconómica y proyectos de decretos que posean una especial trascendencia en la regulación de las indicadas materias. De forma particular emitirá informe previo y preceptivo sobre los anteproyectos de la ley reguladora de las medidas financieras, tributarias y administrativas.

La solicitud de informe se efectuará por la Consejería proponente con carácter previo a su remisión a la Junta de Castilla y León y a la misma se acompañará la documentación necesaria que haya servido para la elaboración de la disposición correspondiente.

El Consejo deberá emitir su informe en el plazo de veinte días desde la recepción de la solicitud. No obstante el órgano solicitante podrá reducir este plazo siempre y cuando justifique la urgencia, en cuyo caso el plazo será de diez días.

Transcurrido el correspondiente plazo, sin que se haya emitido informe, la Administración podrá continuar con la tramitación, sin perjuicio de que el Consejo pueda remitirlo a la Junta de Castilla y León con posterioridad, si lo estima oportuno.

Los informes del Consejo Económico y Social se limitarán exclusivamente al análisis socioeconómico de los textos remitidos, sin que puedan extenderse a valoraciones de oportunidad o conveniencia o a formular propuestas alternativas, salvo que así les sea expresamente solicitado por la autoridad consultante.

b) Conocer los planes o programas de contenido socioeconómico, con independencia de su forma de aprobación, así como los proyectos de ley que no sean objeto de informe preceptivo. A tal efecto, y respecto de estos últimos, la Junta de Castilla



y León procederá a su remisión al Consejo Económico y Social simultáneamente a su envío a las Cortes de Castilla y León.

c) Formular propuestas a la Junta de Castilla y León sobre materias competencia de este Consejo.

d) Elaborar dictámenes e informes en cualesquiera clases de asuntos de carácter socioeconómico por iniciativa propia, a petición de los órganos superiores de la Administración General de la Comunidad Autónoma o de las Cortes de Castilla y León previo acuerdo de sus Comisiones.

e) Servir de cauce de participación de los interlocutores sociales en el debate de asuntos socioeconómicos.

f) Canalizar demandas y propuestas de carácter socioeconómico procedentes de asociaciones e instituciones con actividad económica y social en el ámbito de la Comunidad Autónoma sin representación en el Consejo.

g) Conocer y evaluar la información estadística autonómica sin perjuicio de la facultad de elaboración de datos estadísticos propios.

h) Emitir anualmente, dentro del primer semestre de cada año, un informe general sobre la «Situación Económica y Social de la Comunidad» correspondiente al ejercicio anterior, que remitirá a la Junta de Castilla y León y a las Cortes de Castilla y León.

i) Formular recomendaciones y propuestas, en relación con situaciones coyunturales de sectores económicos y sociales determinados, a las instituciones básicas de la Comunidad Autónoma.

j) Conocer las proposiciones de ley y las iniciativas legislativas populares que regulen materias socioeconómicas y laborales cuando las Cortes de Castilla y León lo consideren oportuno.



k) Evacuar informe, en el trámite de audiencia, respecto de los proyectos normativos que afecten sustancialmente a su organización, competencias y funciones.

Conforme a lo previsto en su Ley de Creación, el Consejo ha ejercido la función consultiva emitiendo durante 2017, un total de 14 Informes Previos, 5 Informes a Iniciativa Propia (estando prevista la finalización y publicación de tres de ellos en 2018), el informe Anual sobre la Situación Económico y Social de Castilla y León en 2016 y la Memoria de Actividades 2016.

Durante el ejercicio 2017, se celebraron en el Consejo 9 reuniones del Pleno, 11 de la Comisión Permanente, 43 de las Comisiones de Trabajo, distribuidas en 20 de la Comisión de Economía, en 10 de la Comisión de Mercado Laboral y en 13 de la Comisión de Calidad de Vida y Protección Social.

#### 4 1.3 ESTRUCTURA ORGANIZATIVA

La estructura orgánica del Consejo está formada por órganos colegiados y unipersonales. Los colegiados son el Pleno, la Comisión Permanente y las Comisiones y los unipersonales son el Presidente y los Vicepresidentes.

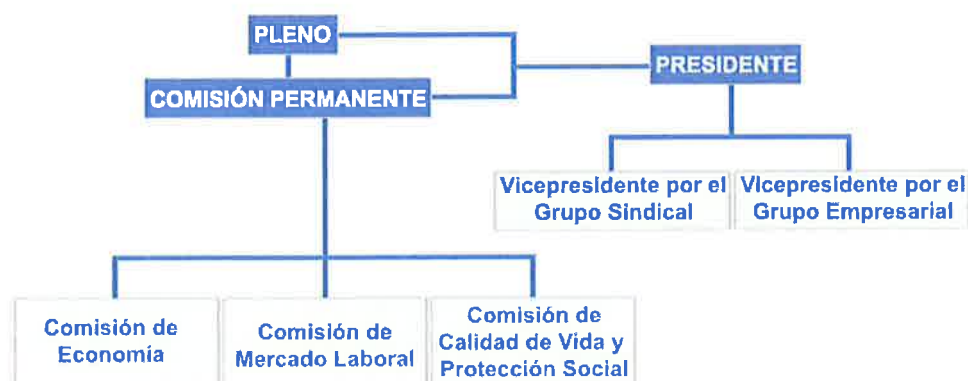



El Pleno es el supremo órgano de decisión y formación de la voluntad del Consejo.

Las Comisiones son grupos de estudio para la elaboración de los informes y dictámenes en materias propias de la competencia del Consejo.

Las comisiones de carácter permanente son tres: Comisión de Economía, Comisión de Mercado Laboral y Comisión de Calidad de Vida y Protección Social, según establece el Reglamento de Organización y Funcionamiento del Consejo Económico y Social de Castilla y León, aprobado por la Mesa de las Cortes de Castilla y León mediante la Resolución de 20 de febrero de 2014, publicada en el BOCyL el 13 de marzo de 2014.

El citado reglamento establece una organización del Consejo basada en dos áreas: Presidencia y Área Técnica.

A su vez el Área Técnica se estructura en cinco unidades funcionales que son:

Jefatura de Área

Comisión de Economía

Comisión de Mercado Laboral

Comisión de Calidad de Vida y Protección Social

Sección de Estudios, Documentación y Trabajos Técnicos

La estructura organizativa se detalla en el organigrama siguiente:







#### 4 1.4 ESTRUCTURA CONTABLE

##### 4.1.4.1 Introducción

El régimen económico-presupuestario del Consejo se regirá por su Ley de Creación, y por su desarrollo reglamentario y subsidiariamente por la Ley Reguladora de la Hacienda y del Sector Público de la Comunidad Autónoma de Castilla y León.

El Consejo está sometido al mismo régimen de Contabilidad Pública que rige para la Comunidad Autónoma de Castilla y León.

Anualmente, el Pleno del Consejo elaborará un anteproyecto de presupuesto de gastos, que será remitido a la Mesa de las Cortes de Castilla y León para su aprobación, si procede, e incorporación como un servicio dentro de la sección de las Cortes de Castilla y León de los Presupuestos Generales de la Comunidad.

El Consejo goza de autonomía para la ejecución de su presupuesto. No obstante, se mantendrá la coordinación necesaria para la elaboración de su estado de gastos en el Anteproyecto de Ley de Presupuestos Generales de la Comunidad para cada ejercicio, para lo cual recibirá asistencia de la Secretaría General de Apoyo.

El control interno de la gestión económica del Consejo corresponde al Departamento de Intervención de la Secretaría General de apoyo a las Instituciones Propias de la Comunidad de Castilla y León mediante el ejercicio de la función interventora.

El Consejo Económico y Social de Castilla y León goza de autonomía para la gestión ordinaria, la conservación y el mantenimiento de los bienes y derechos que le sean adscritos, que podrán ser encomendadas a la Secretaría General de Apoyo. El patrimonio del Consejo Económico y Social se regirá por lo previsto en la legislación específica de patrimonio de la Comunidad, en concreto, por la Ley 11/2006, de 26 de octubre del Patrimonio de la Comunidad de Castilla y León.



Asimismo resulta de aplicación la Ley 8/2015, de 30 de diciembre, de Presupuestos Generales de la Comunidad de Castilla y León para el año 2016

Las cuentas anuales del ejercicio 2017 que se presentan en este documento han sido elaboradas de acuerdo con la Orden de 21 de noviembre de 1996, de la Consejería de Economía y Hacienda de la Junta de Castilla y León, por la que se aprueba el Plan General de Contabilidad Pública de la Comunidad de Castilla y León.

Las cuentas anuales comprenden el Balance, la Cuenta de Resultado Económico-Patrimonial, el Estado de Liquidación del Presupuesto y la Memoria. Estos documentos forman una unidad y muestran la imagen fiel del patrimonio, de la situación financiera, del resultado económico patrimonial y de la ejecución del Presupuesto de la Entidad. Los estados que componen las cuentas se han elaborado partiendo de los modelos establecidos en el mencionado Plan Contable.

La cuenta del resultado económico-patrimonial del ejercicio 2017 comprende, con la debida separación, los ingresos del ejercicio y los gastos del mismo y, por diferencia, el ahorro del Consejo.

La presente memoria completa, amplía y comenta la información contenida en el balance, la cuenta de resultado económico-patrimonial y el estado de liquidación del presupuesto.

#### 4.1.4.2 Principios Contables

Para la elaboración de las cuentas anuales del ejercicio 2017 se han tenido en cuenta los principios contables incluidos en la Orden de 21 de noviembre de 1996 de la Consejería de Economía y Hacienda, por la que se aprueba el Plan General de Contabilidad de la Comunidad de Castilla y León



## 4.2. ESTADO OPERATIVO

Adjunto se presenta el Estado Operativo, según el modelo del Plan General de Contabilidad Pública de Castilla y León.

Como se ha señalado en el punto anterior, el presupuesto del Consejo Económico y Social aparece integrado en los Presupuestos Generales de la Comunidad Autónoma de Castilla y León como un Servicio dentro de la Sección 20-Cortes de Castilla y León.

El Consejo Económico y Social solamente tiene un programa de gastos cuya clasificación orgánica y funcional es la siguiente:

### CLASIFICACIÓN ORGÁNICA

**Sección:** 20-Cortes CyL e Instituciones Propias Comunidad.

**Servicio:** 04-Consejo Económico y Social.

### CLASIFICACIÓN FUNCIONAL

**Área de gastos:** 9-Servicios de carácter general.

**Política de gasto:** 91-Alta Dirección de la Comunidad.

**Grupo de programas:** 911-Alta Dirección de las Cortes.

**Programa:** 911F-Asesoramiento Comunidad en Materia Socioeconómica.

**Subprograma:** 911F01-Asesoramiento Comunidad en Materia Socioeconómica.



**ESTADO OPERATIVO**

**MEMORIA**

EJERCICIO: 2017

<b>GASTOS PRESUPUESTARIOS</b>	<b>IMPORTE</b>	<b>INGRESOS PRESUPUESTARIOS</b>	<b>IMPORTE</b>
1. Justicia, Defensa y Seguridad. 2. Protección y Promoción Social. 3. Sanidad, Educación y Cultura. 4. Sectores Económicos 9. Servicios de carácter general.	1.702.907,35	1. Impuestos directos 2. Impuestos indirectos 3. Tasas y otros ingresos 4. Transferencias corrientes 5. Ingresos patrimoniales 6. Enajenación de inversiones reales 7. Transferencias de capital 8. Activos financieros 9. Pasivos financieros	1.675.329,88 0,65 19.804,55
<b>TOTAL</b>	<b>1.702.907,35</b>	<b>TOTAL</b>	<b>1.695.135,08</b>



### 4.3 INFORMACIÓN DE CARÁCTER FINANCIERO

#### 4.3.1. CUADRO DE FINANCIACIÓN.

Como se ve en los cuadros siguientes, se han obtenido recursos por importe de 1.695.135,08 euros y se han aplicado 1.702.907,35 euros, con lo que el capital circulante ha disminuido en 7.772,27 euros.

Sobre el Cuadro de financiación se realizan las siguientes consideraciones:

1. El resultado del ejercicio que se desprende del cuadro de financiación asciende a 33.057,35 euros, puesto que:

-Recursos procedentes de operaciones de gestión.....	1.695.135,08 €
-Recursos aplicados en operaciones de gestión.....	1.662.077,73 €
=Resultado .....	33.057,35 €

2. Si al resultado anterior se resta las amortizaciones del inmovilizado obtenemos el resultado contable:

Resultado.....	33.057,35 €
- Amortizaciones inmovilizado.....	47.096,39€
= Resultado contable.....	-14.039,04 €



## CUADRO DE FINANCIACIÓN

### MEMORIA EJERCICIO: 2017

FONDOS APLICADOS	EJ. 2017	EJ. 2016
<b>1. Recursos aplicados en operaciones de gestión</b>	<b>1.662.077,73</b>	<b>1.615.351,80</b>
a) Reducción de existencias de productos terminados y en curso de fabricación		
b) Aprovisionamientos		
c) Servicios exteriores	381.167,30	391.833,08
d) Tributos	3.754,27	3.567,86
e) Gastos de personal	895.106,16	846.137,86
f) Prestaciones sociales		
g) Transferencias y subvenciones	382.050,00	373.813,00
h) Gastos financieros		
i) Otras pérdidas de gestión corriente y gastos excepcionales		
j) Dotación provisiones de activos circulantes		
<b>2. Pagos pendientes de aplicación</b>	<b>0,00</b>	<b>0,00</b>
<b>3. Gastos de formalización de deudas</b>	<b>0,00</b>	<b>0,00</b>
<b>4. Adquisiciones y otras altas de inmovilizado</b>	<b>40.829,62</b>	<b>80.248,85</b>
a) Destinados al uso general		
b) I. inmateriales	317,14	2.417,58
c) I. materiales	40.512,48	77.831,27
d) I. gestionadas		
e) I. financieras		
<b>5. Disminuciones directas de patrimonio</b>	<b>0,00</b>	<b>0,00</b>
a) En adscripción		
b) En cesión		
c) Entregado al uso general		
<b>6. Cancelación o traspaso a corto plazo de deudas a largo plazo</b>	<b>0,00</b>	<b>0,00</b>
a) Empréstitos		
b) Por préstamos recibidos		
c) Otros conceptos		
<b>7. Provisiones por riesgos y gastos</b>	<b>0,00</b>	<b>0,00</b>
<b>TOTAL APLICACIONES</b>	<b>1.702.907,35</b>	<b>1.695.600,65</b>
<b>EXCESO DE ORÍGENES SOBRE APLICACIONES (AUMENTO DE CAPITAL CIRCULANTE)</b>		<b>16.729,57</b>



## CUADRO DE FINANCIACIÓN

### MEMORIA EJERCICIO: 2017

FONDOS OBTENIDOS	EJ. 2017	EJ. 2016
<b>1. Recursos procedentes de operaciones de gestión</b>	<b>1.695.135,08</b>	<b>1.712.330,22</b>
a) Ventas		
b) Aumento de existencias de productos terminados y en curso de fabricación		
c) Impuestos directos		
d) Impuestos indirectos		
e) Tasas, precios públicos y contribuciones especiales		463,88
f) Transferencias y subvenciones	1.695.134,43	1.711.864,00
g) Ingresos financieros	0,65	2,34
h) Otros ingresos de gestión corriente e ingresos excepcionales		
i) Provisiones aplicadas de activos circulantes		
<b>2. Cobros pendientes de aplicación</b>	<b>0,00</b>	<b>0,00</b>
<b>3. Incrementos directos de patrimonio</b>	<b>0,00</b>	<b>0,00</b>
a) En adscripción		
b) En cesión		
c) Otras aportaciones de entes matrices		
<b>4. Deudas a largo plazo</b>	<b>0,00</b>	<b>0,00</b>
a) Empréstitos y pasivos análogos		
b) Préstamos recibidos		
c) Otros conceptos		
<b>5. Enajenaciones y otras bajas de inmovilizado</b>	<b>0,00</b>	<b>0,00</b>
a) Destinados al uso general		
b) I. inmateriales		
c) I. materiales		0,00
d) I. Financieras		
<b>6. Cancelación anticipada o traspaso a c/p de inmovilizados financieros</b>	<b>0,00</b>	<b>0,00</b>
<b>TOTAL ORÍGENES</b>	<b>1.695.135,08</b>	<b>1.712.330,22</b>
<b>EXCESO DE APLICACIONES SOBRE ORÍGENES (DISMINUCIÓN DE CAPITAL CIRCULANTE)</b>	<b>7.772,27</b>	



VARIACIÓN DEL CAPITAL CIRCULANTE

MEMORIA  
EJERCICIO: 2017

VARIACIÓN DEL CAPITAL CIRCULANTE (Resumen)	EJERCICIO 2017		EJERCICIO 2016	
	AUMENTOS	DISMINUCIONES	AUMENTOS	DISMINUCIONES
1. Existencias	0,00	0,00	0,00	0,00
2. Deudores	0,00	8.031,86	6.966,61	5,88
a) Presupuestarios				5,88
b) No presupuestarios		8.031,86	6.966,61	
c) Por administración de recursos de otros entes				
3. Acreedores	74.402,58	4.342,14	7.339,82	118.479,27
a) Presupuestarios	74.402,58		7.339,82	118.479,27
b) No presupuestarios		4.342,14		
c) Por administración de recursos de otros entes				
4. Inversiones financieras temporales	0,00	0,00	0,00	0,00
5. Empréstitos y otras deudas a corto plazo	0,00	0,00	0,00	0,00
a) Empréstitos y otras emisiones				
b) Préstamos recibidos y otros conceptos				
6. Otras cuentas no bancarias	0,00	0,00	0,00	0,00
7. Tesorería	0,00	69.800,85	120.908,29	0,00
a) Caja			0,28	
b) Banco de España				
c) Otros bancos e instituciones de crédito		69.800,85	120.908,01	
8. Ajustes de periodificación	0,00	0,00	0,00	0,00
<b>TOTAL</b>	<b>74.402,58</b>	<b>82.174,85</b>	<b>135.214,72</b>	<b>118.485,15</b>
<b>VARIACIÓN DEL CAPITAL CIRCULANTE</b>	<b>7.772,27</b>			<b>16.729,57</b>





#### 4.3.2 REMANENTE DE TESORERÍA

En el cuadro adjunto se muestra la información sobre el estado del remanente de tesorería.

El remanente de tesorería asciende a 256.157,96 euros que corresponden a la diferencia entre el saldo de las cuentas financieras (368.293,66 euros) más los derechos pendientes de cobro (-31,50 euros) y la totalidad de las obligaciones pendientes de pago (112.104,20 euros).

El mismo resultado se obtiene sumando al remanente de tesorería del año anterior el resultado presupuestario del presente ejercicio.

Remanente de Tesorería 2016.....	263.930,23 €
- Resultado Presupuestario 2017.....	- 7.772,27 €
=Remanente de Tesorería 2017.....	256.157,96 €



ESTADO DEL REMANENTE DE LA TESORERÍA

MEMORIA  
EJERCICIO: 2017

CONCEPTOS	IMPORTE
<b>1. (+) Derechos pendientes de cobro</b>	
- (+) del Presupuesto corriente.....	-31,50
- (+) de Presupuestos cerrados.....	
- (+) de operaciones no presupuestarias.....	-31,50
- (+) de operaciones comerciales.....	
- (-) de dudoso cobro.....	
- (-) cobros realizados pendientes de aplicación definitiva.....	
<b>2. (-) Obligaciones pendientes de pago</b>	
- (-) del Presupuesto corriente.....	66.745,45
- (-) de Presupuestos cerrados.....	
- (-) de operaciones no presupuestarias.....	45.358,75
- (-) de operaciones comerciales.....	
- (-) pagos realizados pendientes de aplicación definitiva.....	
<b>3. (+) Fondos líquidos</b>	<b>368.293,66</b>
<b>I. Remanente de Tesorería afectado</b>	<b>0,00</b>
<b>II. Remanente de Tesorería no afectado</b>	<b>256.157,96</b>
<b>III. Remanente de Tesorería total (1-2+3)=(I+II)</b>	<b>256.157,96</b>



### 4.3.3 TESORERÍA

En las páginas siguientes se muestran los cuadros:

- Estado de la Tesorería a 31-12-2017.
- Estado del Flujo Neto de Tesorería, con indicación de los pagos y cobros habidos en el ejercicio 2017.

En las páginas 36 a 40 se incluye los certificados de las entidades financieras del saldo, a fecha 31 de diciembre de 2017, de las cuentas tesoreras del Consejo Económico y Social de Castilla y León.

En relación con el certificado de la entidad financiera CaixaBank, S.A. relativo a la cuenta corriente con IBAN ES45 2100 8690 8102 0001 0149, en el que se acredita un saldo de 8.000,00 euros, presenta una diferencia de 9,62 euros con el saldo contable (7.990,38 euros), debido a que se realizó a finales del ejercicio un ingreso con la finalidad de que presentara un saldo igual al importe del anticipo de caja fija de la entidad (8.000,00 euros), sin tener en cuenta la existencia de otra cuenta corriente en otra entidad bancaria (con IBAN ES22 2108 4401 1500 3363 3937) asociada al anticipo de caja fija y que a fecha 31 de diciembre de 2017 tenía un saldo de 9,62 euros.



Consejo  
Económico y Social  
de Castilla y León

## CUENTAS ANUALES 2017

### ESTADO DE LA TESORERÍA

MEMORIA  
EJERCICIO: 2017

CONCEPTO	IMPORTE	
<b>1. COBROS</b>		<b>1.699.135,08</b>
-(+ ) del Presupuesto corriente	1.695.135,08	
-(+ ) de Presupuestos cerrados		
-(+ ) de operaciones no presupuestarias	4.000,00	
-(+ ) de operaciones comerciales		
<b>2. PAGOS</b>		<b>1.768.935,93</b>
-(+ ) del Presupuesto corriente	1.447.007,46	
-(+ ) de Presupuestos cerrados	141.046,20	
-(+ ) de operaciones no presupuestarias	180.882,27	
-(+ ) de operaciones comerciales		
<b>I. Flujo neto de Tesorería del ejercicio</b>		<b>-69.800,85</b>
<b>3. Saldo inicial de Tesorería</b>		<b>438.094,51</b>
<b>II. Saldo final de Tesorería</b>		<b>368.293,66</b>

OFICINA 08690  
CENTRO INSTITUCIONES CASTILLA Y LEON  
C. REGALADO, 4 PL.2  
47002 VALLADOLID  
Tel. 983422600  
Fax 983208054

31 de diciembre de 2017

**CONSEJO ECONOMICO Y SOCIAL DE CASTILLA Y L 08690/00**

AVDA. SALAMANCA, 51  
47014 VALLADOLID

El apoderado de CaixaBank, S.A., JUAN ANTONIO GARCÍA GALVEZ

CERTIFICA

que la entidad CONSEJO ECONOMICO Y SOCIAL DE CASTILLA Y LEON con CIF número S9700014E, es titular de la cuenta corriente a la vista con identificador IBAN ES58 2100 8690 8102 0000 1379 abierta en la oficina 8690, y acredita el día 31.12.2017 un saldo de +109.882,42 euros.

Caixabank, S.A. emite esta certificación el día 31.12.2017, para que así conste a los efectos oportunos y, a petición del interesado.

Por CaixaBank, S. A.

  
 **"la Caixa"**  
Caixabank, S. A.  
Av. Diagonal, 621  
08028 BARCELONA

OFICINA 08690  
CENTRO INSTITUCIONES CASTILLA Y LEON  
C. REGALADO, 4 PL.2  
47002 VALLADOLID  
Tel. 983422600  
Fax 983208054

31 de diciembre de 2017

**ANTICIPOS DE CAJA FIJA**

**08690/00**

AVDA. SALAMANCA, 51  
47014 VALLADOLID

El apoderado de Caixabank, S.A., JUAN ANTONIO GARCÍA GALVEZ

CERTIFICA

que la entidad CONSEJO ECONOMICO Y SOCIAL DE CASTILLA Y LEON con CIF número S9700014E, es titular de la cuenta corriente a la vista con identificador IBAN ES45 2100 8690 8102 0001 0149 abierta en la oficina 8690, y acredita el día 31.12.2017 un saldo de +8.000,00 euros.

Caixabank, S.A. emite esta certificación el día 31.12.2017, para que así conste a los efectos oportunos y, a petición del interesado.

Por Caixabank, S. A.

  
 **"la Caixa"**  
Caixabank, S. A.  
Av. Diagonal, 621  
08028 BARCELONA

DNA. MARIA BEATRIZ ROMAN ESPESO, DIRECTORA DE LA SUCURSAL 4401 - VALLADOLID - PZ. FUENTE DORADA DE LA ENTIDAD **BANCO DE CAJA ESPAÑA DE INVERSIONES, SALAMANCA Y SORIA, S.A.**.

**CERTIFICA:**

Que, consultados los archivos de esta Entidad, aparece la cuenta número (IBAN) ES04 2108 4401 1300 3360 0797 con un saldo a SU FAVOR el día 31 de diciembre de 2017 de 411,10 EUR. Asimismo, dicha cuenta aparece a nombre de:

CONSEJO ECONOMICO Y SOCIAL DE CASTILLA Y LEON CCL, con N.I.F.: S9700014E

Y para que así conste, y a petición del interesado, se extiende el presente certificado en VALLADOLID a las 09 horas y 06 minutos de 08 de enero de 2018.

Fdo.: DNA. MARIA BEATRIZ ROMAN ESPESO  
DIRECTORA, Sucursal: 4401 - VALLADOLID - PZ. FUENTE DORADA.

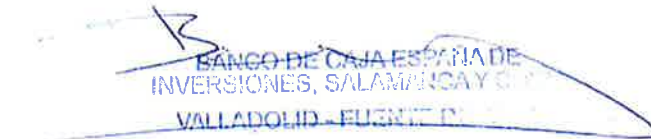

DNA. MARIA BEATRIZ ROMAN ESPESO, DIRECTORA DE LA SUCURSAL 4401 - VALLADOLID - PZ. FUENTE DORADA DE LA ENTIDAD BANCO DE CAJA ESPAÑA DE INVERSIONES, SALAMANCA Y SORIA, S.A..

**CERTIFICA:**

Que, consultados los archivos de esta Entidad, aparece la cuenta número (IBAN) ES22 2108 4401 1500 3363 3937 con un saldo a SU FAVOR el día 31 de diciembre de 2017 de 9,62 EUR. Asimismo, dicha cuenta aparece a nombre de:

CONSEJO ECONOMICO Y SOCIAL DE CASTILLA Y LEON CCL, con N.I.F.: S9700014E

Y para que así conste, y a petición del interesado, se extiende el presente certificado en VALLADOLID a las 09 horas y 08 minutos de 08 de enero de 2018.

Fdo.: DNA. MARIA BEATRIZ ROMAN ESPESO  
DIRECTORA, Sucursal: 4401 - VALLADOLID - PZ. FUENTE DORADA.

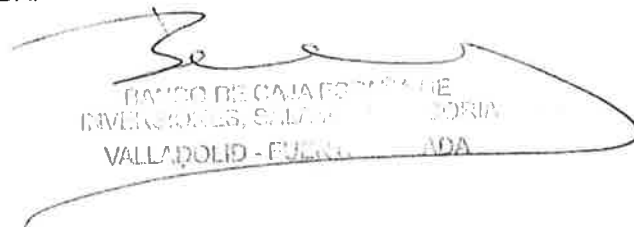
  
BANCO DE CAJA ESPAÑA DE  
INVERSIONES, SALAMANCA Y SORIA  
VALLADOLID - FUENTE DORADA



bankinter.

BANKINTER, S.A., con Domicilio en Madrid, Paseo de la Castellana núm. 29, y C.I.F. A-28157360, y en su nombre y representación los apoderados del mismo D. Pablo Jiménez Jiménez y D<sup>a</sup> Loreto Suarez Inclán Bernal

**CERTIFICA**

Que nuestro/a cliente CONSEJO ECONOMICO Y SOCIAL DE CASTILLA Y LEON CCL, con Identificación Fiscal núm. S9700014E, mantenía un saldo acreedor en su Cuenta Corriente núm. 0128/0200/95/0100096462 a fecha del 31/12/2017 de 250.000,14 Euros.

Y para que así conste y surta los efectos oportunos donde proceda a petición del interesado, se expide la presente Certificación a 11/01/2018.

Este documento ha sido inscrito en el registro especial de certificados de esta entidad, con el número 01162/2018

BANKINTER, S.A.  
p.p.

Fdo.: Pablo Jiménez Jiménez y Loreto Suarez Inclán Bernal



## ESTADO DEL FLUJO NETO DE TESORERÍA

### DEL EJERCICIO

#### MEMORIA

EJERCICIO: 2017

PAGOS	IMPORTE
<b>1. Operaciones de gestión</b>	<b>1.423.935,84</b>
a) Compras netas	
b) Servicios exteriores	346.577,37
c) Tributos	3.754,27
d) Gastos de personal	691.554,20
e) Prestaciones sociales	
f) Transferencias y subvenciones	382.050,00
g) Gastos financieros	
<b>2. Gastos de formalización de deudas</b>	
<b>3. Adquisiciones de inmovilizado</b>	<b>23.071,62</b>
a) Destinadas al uso general	
b) Inmaterial	
c) Material	23.071,62
d) Gestionadas	
e) Financiero	
<b>4. Cancelación anticipada de deudas a largo plazo</b>	<b>0,00</b>
a) Empréstitos y pasivos análogos	
b) Préstamos recibidos	
c) Otros conceptos	
d) Provisiones para riesgos y gastos	
<b>5. Adquisición de inversiones financieras a corto plazo</b>	<b>0,00</b>
a) En capital	
b) Valores de renta fija	
c) Créditos	
d) Otros conceptos	
<b>6. Cancelación de deudas a corto plazo</b>	<b>0,00</b>
a) Empréstitos y pasivos análogos	
b) Préstamos recibidos	
c) Otros conceptos	
<b>7. Presupuestos cerrados</b>	<b>141.046,20</b>
a) Operaciones de gestión	106.602,75
b) Adquisiciones de inmovilizado	34.443,45
c) Cancelación de deudas	
d) Adquisición de inversiones financieras a corto plazo	
<b>8. Cuentas no presupuestarias</b>	<b>180.882,27</b>
a) Anticipos de tesorería	
b) Acreedores no presupuestarios	180.882,27
c) Deudores no presupuestarios	
d) Por administración de recursos de otros entes	
<b>TOTAL PAGOS</b>	<b>1.768.935,93</b>
<b>SUPERÁVIT DE TESORERÍA</b>	



**ESTADO DEL FLUJO NETO DE TESORERÍA  
DEL EJERCICIO**

**MEMORIA**

EJERCICIO: 2017

<b>COBROS</b>	<b>IMPORTE</b>
<b>1. Operaciones de gestión</b>	<b>1.695.135,08</b>
a) Ventas netas	
b) Impuestos directos	
c) Impuestos indirectos	
d) Tasas, precios públicos y contribuciones especiales	
e) Transferencias y subvenciones	1.695.134,43
f) Ingresos financieros	0,65
g) Otros ingresos de gestión	
<b>2. Deudas a largo plazo</b>	<b>0,00</b>
a) Empréstitos y pasivos análogos	
b) Préstamos recibidos	
c) Otros conceptos	
<b>3. Enajenaciones de inmovilizado</b>	<b>0,00</b>
a) Material	
b) Inmaterial	
c) Financiero	
<b>4. Deudas a corto plazo</b>	<b>0,00</b>
a) Empréstitos y pasivos análogos	
b) Préstamos recibidos	
c) Otros conceptos	
<b>5. Enajenación o reintegro de inversiones financieras a corto plazo</b>	<b>0,00</b>
a) Inversiones en capital	
b) Inversiones en valores de renta fija	
c) Créditos	
d) Otros conceptos	
<b>6. Presupuestos cerrados</b>	<b>0,00</b>
a) Operaciones de gestión	
b) Deudas	
c) Enajenación de inmovilizado	
d) Enajenación de inversiones financieras a corto plazo.	
<b>7. Cuentas no presupuestarias</b>	<b>4.000,00</b>
a) Acreedores no presupuestarios	4.000,00
b) Deudores no presupuestarios	
c) Por administración de recursos de otros entes	
<b>TOTAL COBROS</b>	<b>1.699.135,08</b>
<b>DÉFICIT DE TESORERÍA</b>	<b>69.800,85</b>



## 4.4 INFORMACIÓN SOBRE LA EJECUCIÓN DEL GASTO PÚBLICO

### 4.4.1 MODIFICACIONES DE CRÉDITO

Durante el ejercicio 2017 se han tramitado cuatro expedientes de modificación de créditos por importe global de 88.300,00 euros. En concreto, las modificaciones presupuestarias fueron:

- Un expediente de ampliación de crédito por importe de 300,00 euros.
- Tres expedientes de transferencias de créditos por importe de 88.000,00 euros.

El expediente de ampliación de créditos fue financiado con bajas en otras partidas del presupuesto de gastos por lo cual el importe del presupuesto definitivo no experimentó modificación respecto del presupuesto inicial.

Los expedientes se tramitaron siguiendo las normas establecidas al efecto.

En el anexo adjunto se indican los artículos económicos afectados.



MEMORIA

EJERCICIO: 2017

EJECUCIÓN DEL GASTO

4.4.1 MODIFICACIONES DE CRÉDITO

CLASIFICACIÓN ORGÁNICA: 20.04 – CONSEJO ECONÓMICO Y SOCIAL

CLASIFICACIÓN FUNCIONAL POR PROGRAMAS: 911F01 – ASESORAMIENTO COMUNIDAD EN MATERIA SOCIOECONÓMICA

CAP.	ART.	EXPLICACIÓN	CRÉDITOS EXTRAORDINARIOS	SUPLEMENTOS DE CRÉDITOS	AMPLIACIONES DE CRÉDITOS	INCORPORACIONES REMANENTES DE CRÉDITOS	CRÉDITOS GENERADOS POR INGRESOS	BAJAS POR ANULACIÓN Y RECTIFICACIÓN	TRANSFERENCIAS DE CRÉDITO		OTRAS MODIFICACIONES	TOTAL MODIFICACIONES
									POSITIVAS	NEGATIVAS		
1		<b>GASTOS DE PERSONAL</b>										
	10	ALTOS CARGOS							450,00			450,00
	11	PERSONAL EVENTUAL								473,64		-473,64
	12	PERSONAL FUNCIONARIO								39.449,38		-39.449,38
	13	LABORAL FIJO										
	14	OTRO PERSONAL										
	16	INCENTIVOS			300,00			300,00				0,00
	17	CUOTAS Y PRESTACIONES								3.380,32		0,00
	18	GASTOS SOC. A CARGO DE LA COMUN.										0,00
		<b>Total Capítulo 1</b>			<b>300,00</b>			<b>300,00</b>	<b>450,00</b>	<b>43.303,34</b>		<b>-42.853,34</b>
2		<b>GASTOS EN BIENES CORRIENTES, Y SER.</b>										
	20	ARRENDAMIENTOS Y CANONES							3.450,00			3.450,00
	21	REPARACIONES, MANTENIM. Y CONS.							5.500,00			5.500,00
	22	MATERIAL, SUMINISTROS Y OTROS								43.016,66		-43.016,66
	23	COMUNICACIONES Y TRANSPORTES							2.000,00			2.000,00
	24	GASTOS DE PUBLICACIONES										
		<b>Total Capítulo 2</b>							<b>10.950,00</b>	<b>43.016,66</b>		<b>-32.066,66</b>
4		<b>TRANSFERENCIAS CORRIENTES</b>										
	40	TRANSFERENCIAS CONSOLIDABLES										
	48	A FAMILIAS E INSTITUC. SIN F. LUCRO							54.000,00			54.000,00
		<b>Total Capítulo 4</b>							<b>54.000,00</b>			<b>54.000,00</b>
6		<b>INVERSIONES REALES</b>										
	62	INVER. NUEVA FUNC. OPER. DE SERV.							22.600,00			22.600,00
	64	GTOS. DE INV. DE CARACTER INMAT.								1.680,00		-1.680,00
		<b>Total Capítulo 6</b>							<b>22.600,00</b>	<b>1.680,00</b>		<b>20.920,00</b>
8		<b>ACTIVOS FINANCIEROS</b>										
	83	CONCES. DE PRÉST. FUERA S. PÚBL.										
		<b>Total Capítulo 8</b>										
9		<b>PASIVOS FINANCIEROS</b>										
	94	DEVOLUCIÓN DE DEPÓSITOS Y GARANT.										
		<b>Total Capítulo 9</b>			<b>300,00</b>		<b>0,00</b>	<b>300,00</b>	<b>88.000,00</b>	<b>88.000,00</b>		<b>0,00</b>
		<b>Total Funcional 911F01</b>	<b>0,00</b>	<b>0,00</b>	<b>300,00</b>	<b>0,00</b>	<b>0,00</b>	<b>300,00</b>	<b>88.000,00</b>	<b>150.490,00</b>	<b>0,00</b>	<b>0,00</b>
		<b>Total General</b>	<b>0,00</b>	<b>0,00</b>	<b>300,00</b>	<b>0,00</b>	<b>0,00</b>	<b>300,00</b>	<b>88.000,00</b>	<b>150.490,00</b>	<b>0,00</b>	<b>0,00</b>



#### 4.4.2 REMANENTES DE CRÉDITO

En el siguiente cuadro se muestra la información de los remanentes de crédito.

Como se señala en el cuadro adjunto, los remanentes de crédito ascienden a 8.956,65 euros, correspondiendo 8.866,27 euros a operaciones corrientes y 90,38 euros a operaciones de capital.

El remanente de crédito es la diferencia entre los créditos definitivos y las obligaciones reconocidas. En el ejercicio 2017, los créditos definitivos ascienden a 1.711.864,00 euros y las obligaciones reconocidas 1.702.907,35 euros siendo la diferencia los 8.956,65 euros.

Por último señalar que, como hemos indicado, el remanente de tesorería alcanza la cifra de 256.157,96 euros, y determina que la totalidad de los remanentes de crédito sean incorporables al estado de gastos del presupuesto del ejercicio 2017 según lo previsto en el art. 134 de la Ley 2/2006 de la Hacienda y del Sector Público de la Comunidad de Castilla y León.



Consejo  
Económico y Social  
de Castilla y León

## CUENTAS ANUALES 2017

### EJECUCIÓN DEL GASTO REMANENTES DE CRÉDITO

#### MEMORIA EJERCICIO: 2017

Pág-1/3

CLASIFICACIÓN ORGÁNICA: 20.04 –CONSEJO ECONÓMICO Y SOCIAL  
CLASIFICACIÓN FUNCIONAL POR PROGRAMAS: 911F01-ASESORAMIENTO COMUNIDAD EN MATERIA SOCIOECONÓMICA

CLASIFICACIÓN ECONÓMICA	DESCRIPCIÓN	REMANENTES COMPROMETIDOS		REMANENTES NO COMPROMETIDOS	
		INCORPORABLES	NO INCORPORABLES	INCORPORABLES	NO INCORPORABLES
10000	RETRIBUCIONES BÁSICAS			19,95	
16000	PRODUCTIVIDAD			-7.060,00	
16100	GRATIFICACIONES			7.060,00	
17000	SEGURIDAD SOCIAL PERSONAL LABORAL			2.232,15	
17100	SEGURIDAD SOCIAL PERSONAL NO LABORAL			82,40	
	<b>Total Capítulo I:</b>			<b>2.334,50</b>	
20600	ARRENDAMIENTOS EQUIPOS PARA PROCESOS DE INFORMACION			2.901,79	
20900	CÁNONES			52,81	
21200	EDIFICIOS Y OTRAS CONSTRUCCIONES			951,30	
21300	MAQUINARIA, INSTALACIONES Y UTILLAJE			5.248,31	
21400	ELEMENTOS DE TRANSPORTE			170,77	
21500	MOBILIARIO Y ENSERES			905,70	
21600	EQUIPOS PARA PROCESOS DE INFORMACIÓN			-6.530,41	
22000	ORDINARIO NO INVENTARIABLE			-1.523,94	
22001	Prensa, revistas, libros y publicaciones			1.189,56	
22002	MATERIAL INFORMÁTICO NO INVENTARIABLE			-6.664,92	



Consejo  
Económico y Social  
de Castilla y León

## CUENTAS ANUALES 2017

### EJECUCIÓN DEL GASTO REMANENTES DE CRÉDITO

#### MEMORIA EJERCICIO: 2017

Pág.-2/3

CLASIFICACIÓN ORGÁNICA: 20.04 –CONSEJO ECONÓMICO Y SOCIAL  
CLASIFICACIÓN FUNCIONAL POR PROGRAMAS: 911F01-ASESORAMIENTO COMUNIDAD EN MATERIA SOCIOECONÓMICA

CLASIFICACIÓN ECONÓMICA	DESCRIPCIÓN	REMANENTES COMPROMETIDOS		REMANENTES NO COMPROMETIDOS	
		INCORPORABLES	NO INCORPORABLES	INCORPORABLES	NO INCORPORABLES
22100	ENERGÍA ELÉCTRICA			3.625,80	
22101	AGUA			394,89	
22103	COMBUSTIBLE PARA VEHÍCULOS			-547,41	
22104	VESTUARIO			0,56	
22111	SUM.REPUEST.MAQUINARIA, UTILLAJE Y ELEM.TRANSPORTE			350,08	
22112	SUM. MAT. ELEC., ELÉCTRICO Y DE COMUNICACIONES			-152,93	
22199	OTROS SUMINISTROS			-14,61	
22201	POSTALES Y TELEGRÁFICAS			2.086,57	
22204	SERVICIOS DE TELECOMUNICACIONES	27,60		254,34	
22400	PRIMAS DE SEGUROS			197,70	
22500	I.B.I.			429,19	
22501	IMPUESTO DE CIRCULACIÓN DE VEHÍCULOS			200,00	
22502	I.T.V.			58,80	
22503	OTRAS TASAS			57,74	
22601	ATENCIÓNES PROTOCOLARIAS Y REPRESENTATIVAS			739,80	
22602	PUBLICIDAD Y PROMOCIÓN			1.000,00	





Consejo  
Económico y Social  
de Castilla y León

CUENTAS ANUALES 2017

EJECUCIÓN DEL GASTO  
REMANENTES DE CRÉDITO

MEMORIA  
EJERCICIO: 2017

Pág.-3/3

CLASIFICACIÓN ORGÁNICA: 20.04 –CONSEJO ECONÓMICO Y SOCIAL  
CLASIFICACIÓN FUNCIONAL POR PROGRAMAS: 911F01-ASESORAMIENTO COMUNIDAD EN MATERIA SOCIOECONÓMICA

CLASIFICACIÓN ECONÓMICA	DESCRIPCIÓN	REMANENTES COMPROMETIDOS		REMANENTES NO COMPROMETIDOS	
		INCORPORABLES	NO INCORPORABLES	INCORPORABLES	NO INCORPORABLES
22606	REUNIONES, CONFERENCIAS Y CURSOS			-27.724,19	
22699	OTROS GASTOS			-6.824,05	
22700	LIMPIEZA Y ASEO			1.831,71	
22701	SEGURIDAD			656,08	
22703	POSTALES			448,72	
22706	ESTUDIOS Y TRABAJOS TÉCNICOS			32.309,69	
23000	DIETAS			-502,22	
23100	LOCOMOCIÓN			926,94	
	<b>Total Capítulo 2:</b>	<b>27,60</b>		<b>6.504,17</b>	
62600	MOBILIARIO			-6.066,79	
62700	EQUIPOS PARA PROCESOS DE INFORMAC.			6.154,31	
64500	APLICACIONES INFORMÁTICAS			2,86	
	<b>Total Capítulo 6:</b>	<b>0,00</b>		<b>90,38</b>	
	<b>Total General:</b>	<b>27,60</b>		<b>8.929,05</b>	



#### **4.4.3 CLASIFICACIÓN FUNCIONAL DEL GASTO**

En el cuadro siguiente se resumen los gastos por función y programa, teniendo en cuenta que el presupuesto del Consejo Económico y Social se agrupa en un único programa de gasto, con código 911F, perteneciente al área de gastos 9.- Servicios de carácter General.



Consejo  
Económico y Social  
de Castilla y León

## CUENTAS ANUALES 2017

### EJECUCIÓN DEL GASTO CLASIFICACIÓN FUNCIONAL DEL GASTO

#### MEMORIA EJERCICIO: 2017

ÁREA DE GASTOS: 9-SERVICIOS DE CARÁCTER GENERAL  
POLÍTICA DE GASTOS: 91-ALTA DIRECCIÓN DE LA COMUNIDAD  
GRUPO DE PROGRAMAS: 911-ALTA DIRECCIÓN DE LAS CORTES

PROGRAMA	EXPLICACIÓN	CRÉDITOS PRESUPUESTARIOS		OBLIGACIONES RECONOCIDAS NETAS	PAGOS REALIZADOS	OBLIGACIONES PENDIENTES DE PAGO A 31 DE DICIEMBRE	REMANENTES DE CRÉDITO
		INICIALES	MODIFICACIÓN.				
911F	ASESORAMIENTO COMUNIDAD EN MATERIA SOCIOECONÓMICA	1.711.864,00	0,00	1.711.864,00	1.636.161,90	66.745,45	8.956,65
	Total Función	1.711.864,00	0,00	1.711.864,00	1.636.161,90	66.745,45	8.956,65
	Total General	1.711.864,00	0,00	1.711.864,00	1.636.161,90	66.745,45	8.956,65



#### **4.4.4 OTRA INFORMACIÓN**

##### **4.4.4.1 Ejecución de proyectos de inversión.**

El presupuesto inicial del Consejo Económico y Social para 2017 tenía presupuestada la cantidad de 20.000,00 euros para gastos de inversión. Con las modificaciones de crédito realizadas en el ejercicio se dotaron 20.920,00 euros más, alcanzando el importe de 40.920,00 euros distribuidos en distintas partidas de los artículos 62.-Inversiones asociadas al funcionamiento operativo de los servicios y 64.-Gastos de inversiones de carácter inmaterial, con la finalidad de dotar al Consejo Económico y Social de la infraestructura mínima necesaria para el funcionamiento de los distintos servicios.

##### **4.4.4.2 Transferencias y subvenciones concedidas.**

Las subvenciones concedidas por el Consejo Económico y Social a las distintas organizaciones representadas en el Pleno de la Institución han alcanzado un montante de 382.050,00 euros en el ejercicio 2017. La distribución de este importe por cada beneficiario se muestra en el anexo adjunto.

##### **4.4.4.3 Acreedores por operaciones pendientes de aplicar al presupuesto.**

Durante el ejercicio 2017, no ha habido operaciones pendientes de aplicar al presupuesto.

##### **4.4.4.4 Anticipos de Tesorería.**

Durante el ejercicio 2017, el Consejo Económico y Social no ha concedido Anticipos de Tesorería.



EJECUCIÓN DEL GASTO  
TRANSFERENCIAS CORRIENTES

MEMORIA  
EJERCICIO: 2017

BENEFICIARIOS	CRÉDITO DEFINITIVO	GASTOS COMPROMETIDOS	OBLIGACIONES RECONOCIDAS NETAS	PAGOS REALIZADOS	OBLIGACIONES PENDIENTES DE PAGO A 31 DE DICIEMBRE
CECALE		152.820,00	152.820,00	152.820,00	0,00
Unión Sindical de CC.OO de CyL		76.410,00	76.410,00	76.410,00	0,00
UGT. Unión Regional- CyL		76.410,00	76.410,00	76.410,00	0,00
Alianza por la U. del Campo UPA-COAG		12.735,00	12.735,00	12.735,00	0,00
UCE-Unión de Consumidores CyL		12.735,00	12.735,00	12.735,00	0,00
ASAJA-Asoc. Jóvenes Agricultores. de CyL		25.470,00	25.470,00	25.470,00	0,00
AEMTA-Sociedades Laborales CyL.		12.735,00	12.735,00	12.735,00	0,00
UCCL-Unión de Campesinos de CyL.		12.735,00	12.735,00	12.735,00	0,00
<b>TOTAL</b>		<b>382.050,00</b>	<b>382.050,00</b>	<b>382.050,00</b>	<b>0,00</b>



#### **4.4.4.5 Obligaciones de presupuestos cerrados.**

A 31 de diciembre de 2016 el Consejo Económico y Social tenía obligaciones pendientes de pago por importe de 141.148,03 euros. Durante 2017 se pagaron la totalidad de las mismas.



**EJECUCIÓN DEL GASTO**  
**OBLIGACIONES DE PRESUPUESTOS CERRADOS**

**MEMORIA**  
**EJERCICIO: 2017**

CLASIFICACIÓN ORGÁNICA: 20.04 – CONSEJO ECONÓMICO Y SOCIAL  
CLASIFICACIÓN FUNCIONAL POR PROGRAMAS: 911F01-ASESORAMIENTO COMUNIDAD EN MATERIA SOCIOECONÓMICA

CLASIFICACIÓN ECONÓMICA	CAP.	ART.	EXPLICACIÓN	OBLIGACIONES PENDIENTES DE PAGO A 1 DE ENERO	RECTIF. SALDO ENTRANTE Y ANULACIONES	TOTAL OBLIGACIONES	PAGOS REALIZADOS	OBLIGACIONES PENDIENTES DE PAGO A 31 DE DICIEMBRE
1		17	GASTOS DE PERSONAL CUOTAS Y PRESTAC. A CARGO DE LA COMUNIDAD Total Capítulo 1	14.821,74 14.821,74		14.821,74 14.821,74	14.821,74 14.821,74	0,00 0,00
2		20 21 22 23	GASTOS EN BIENES CORRIENTES Y SERVICIOS ARRENDAMIENTOS Y CÁNONES REPARACIONES, MANTENIMIENTO Y CONSERVACIÓN MATERIAL, SUMINISTROS Y OTROS INDEMNIZACIONES POR RAZÓN DEL SERVICIO Total Capítulo 2	11.370,34 79.083,09 1.429,41 91.882,84		11.370,34 79.083,09 1.429,41 91.882,84	11.370,34 79.083,09 1.429,41 91.882,84	0,00 0,00 0,00 0,00
6		62 64	INVERSIONES REALES INVERSIONES NUEVAS ASOC. AL FUNCION. OPERATIVO DE LOS SERVICIOS GASTOS DE INVERSIONES DE CARÁCTER INMATERIAL Total Capítulo 6	33.923,15 520,30 34.443,45 141.148,03		33.923,15 520,30 34.443,45 141.148,03	33.923,15 520,30 34.443,45 141.148,03	0,00 0,00 0,00 0,00
			Total Función	141.148,03	0,00	141.148,03	141.148,03	0,00
			Total Orgánica	141.148,03	0,00	141.148,03	141.148,03	0,00
			Total Ejercicio 2016	141.148,03	0,00	141.148,03	141.148,03	0,00
			Total General	141.148,03	0,00	141.148,03	141.148,03	0,00



#### **4.4.4.6 Compromisos de gasto con cargo a presupuestos de ejercicios posteriores.**

Durante el ejercicio 2017 se han comprometido créditos con cargo a ejercicios futuros correspondientes a la anualidad de 2018 del contrato de suministro de combustible y otros para vehículos.





Consejo  
Económico y Social  
de Castilla y León

**CUENTAS ANUALES 2017**

**EJECUCIÓN DEL GASTO**

**COMPROMISOS DE GASTO CON CARGO A PRESUPUESTOS DE EJERCICIOS PSTERIORES**

**MEMORIA  
EJERCICIO: 2017**

CLASIFICACIÓN ORGÁNICA: 20.04 –CONSEJO ECONÓMICO Y SOCIAL  
CLASIFICACIÓN FUNCIONAL POR PROGRAMAS: 911F01-ASESORAMIENTO COMUNIDAD EN MATERIA SOCIOECONÓMICA

CLASIFICACIÓN ECONOMICA	EXPLICACIÓN	COMPROMISOS DE GASTO ADQUIRIDOS CON CARGO AL EJERCICIO DEL:			
		AÑO 2018	AÑO 2019	AÑO 2020	AÑO 2021 AÑOS SUCEIVOS
221.03	COMBUSTIBLE Y OTROS PARA VEHÍCULOS	469,11			
<b>TOTAL</b>		<b>469,11</b>	<b>0,00</b>	<b>0,00</b>	<b>0,00</b>



## 4.5 INFORMACIÓN SOBRE LA EJECUCIÓN DEL INGRESO PÚBLICO

### 4.5.1 PROCESO DE GESTIÓN

En los dos cuadros siguientes, se ofrece información sobre:

- A) Derechos reconocidos netos.
- B) Recaudación neta

Hay que tener en cuenta que los únicos ingresos previstos en el presupuesto inicial del Consejo Económico y Social son las transferencias de la Administración Regional, por importe de 1.711.864,00 euros, en concreto 1.691.864,00 euros de transferencias corrientes y 20.000,00 euros de transferencias de capital, ambas procedentes de la Junta de Castilla y León.

No obstante, según se observa en el cuadro siguiente, se reconocieron derechos por importe de 1.695.134,43 euros. La diferencia con las previsiones iniciales son de 16.729,57 euros, cantidad que coincide con el resultado presupuestario del ejercicio 2016 y que no fue ingresada por la Junta de Castilla y León para dar cumplimiento a lo dispuesto en el art. 9 de la Ley 4/2013, de 19 de junio, por la que se modifica la organización y funcionamiento de las instituciones propias de la Comunidad de Castilla y León.

Por último, señalar que aparte de las transferencias recibidas, existe un ingreso de 0,65 euros correspondiente a los intereses devengados por las cuentas tesoreras del Consejo Económico y Social.



Consejo  
Económico y Social  
de Castilla y León

## CUENTAS ANUALES 2017

### EJECUCIÓN DE INGRESOS PROCESO DE GESTIÓN DEL INGRESO PÚBLICO DERECHOS PRESUPUESTARIOS RECONOCIDOS NETOS

#### MEMORIA EJERCICIO: 2017

CLASIFICACIÓN ECONÓMICA	EXPLICACIÓN	TOTAL DERECHOS RECONOCIDOS	TOTAL DERECHOS ANULADOS	DERECHOS RECONOCIDOS NETOS
40300	DE LA JUNTA DE CASTILLA Y LEÓN	1.675.329,88		1.675.329,88
52000	INTERESES DE CUENTAS BANCARIAS	0,65		0,65
70300	DE LA JUNTA DE CASTILLA Y LEÓN	19.804,55		19.804,55
<b>TOTAL</b>		<b>1.695.135,08</b>	<b>0,00</b>	<b>1.695.135,08</b>



Consejo  
Económico y Social  
de Castilla y León

## CUENTAS ANUALES 2017

### EJECUCIÓN DE INGRESOS PROCESO DE GESTIÓN DEL INGRESO PÚBLICO RECAUDACIÓN NETA

MEMORIA  
EJERCICIO: 2017

CLASIFICACIÓN ECONÓMICA	EXPLICACIÓN	RECAUDACIÓN TOTAL	DEVOLUCIONES DE INGRESO	RECAUDACIÓN NETA
40300	DE LA JUNTA DE CASTILLA Y LEÓN	1.675.329,88		1.675.329,88
52000	INTERESES DE CUENTAS BANCARIAS	0,65		0,65
70300	DE LA JUNTA DE CASTILLA Y LEÓN	19.804,55		19.804,55
<b>TOTAL</b>		<b>1.695.135,08</b>	<b>0,00</b>	<b>1.695.135,08</b>



#### 4.5.2 TRANSFERENCIAS Y SUBVENCIONES RECIBIDAS

En los dos cuadros siguientes se ofrece la información sobre las transferencias recibidas, tanto corrientes como de capital.

Como se ha indicado anteriormente, las transferencias procedentes de la Administración Regional, en concreto de la Junta de Castilla y León son las únicas fuentes de ingresos previstas inicialmente en el Consejo Económico y Social.

A pesar de que en los Presupuestos Generales de la Comunidad Autónoma no aparece el Estado de ingresos del Presupuesto del Consejo Económico y Social, se supone que, para el ejercicio 2017, estaría formado por dos partidas:

-Art. 40-De la Administración Regional. Esta partida está destinada a financiar las operaciones corrientes, es decir, los Capítulos I, II y IV del Presupuesto de gastos, que alcanzan la cifra de 1.691.864,00 €.

-Art. 70- De la Administración Regional. Esta partida está destinada a financiar la operaciones de capital, es decir, el Capítulos VI del Presupuesto de gastos, que en el Presupuesto de gastos inicial alcanzaba la cifra de 20.000,00 €.

No obstante, como se ha indicado en el apartado anterior, se reconocieron derechos en este apartado por importe de 1.695.134,43 euros, 16.729,57 euros menos del importe previsto.



Consejo  
Económico y Social  
de Castilla y León

## CUENTAS ANUALES 2017

### EJECUCIÓN DE INGRESOS

#### TRANSFERENCIAS CORRIENTES RECIBIDAS

MEMORIA  
EJERCICIO: 2017

PROCEDENCIA	EXPLICACIÓN	IMPORTE CONCEDIDO PENDIENTE DE LIQUIDAR A 1 DE ENERO	IMPORTE CONCEDIDO EN EL EJERCICIO	IMPORTE LIQUIDADADO EN EL EJERCICIO	IMPORTE CONCEDIDO PENDIENTE DE LIQUIDAR A 31 DE DICIEMBRE
DE LA JUNTA DE CASTILLA Y LEÓN			1.675.329,88	1.675.329,88	
<b>TOTAL</b>		<b>0,00</b>	<b>1.675.329,88</b>	<b>1.675.329,88</b>	<b>0,00</b>



Consejo  
Económico y Social  
de Castilla y León

## CUENTAS ANUALES 2017

### EJECUCIÓN DE INGRESOS

#### TRANSFERENCIAS DE CAPITAL RECIBIDAS

MEMORIA  
EJERCICIO: 2017

PROCEDENCIA	EXPLICACIÓN	IMPORTE CONCEDIDO PENDIENTE DE LIQUIDAR A 1 DE ENERO	IMPORTE CONCEDIDO EN EL EJERCICIO	IMPORTE LIQUIDADO EN EL EJERCICIO	IMPORTE CONCEDIDO PENDIENTE DE LIQUIDAR A 31 DE DICIEMBRE
DE LA JUNTA DE CASTILLA Y LEÓN			19.804,55	19.804,55	
TOTAL		0,00	19.804,55	19.804,55	0,00



### **4.5.3 OTRA INFORMACIÓN**

#### **4.5.3.1 Tasas, precios públicos, precios privados y otros ingresos**

Durante 2017 no se han producido ingresos en este apartado

#### **4.5.3.2. Aplicación del remanente de Tesorería**

En el ejercicio 2017, no se realizó incorporación alguna del remanente de tesorería al presupuesto del Consejo Económico y Social. No obstante, en este periodo se aplicaron 16.729,57 euros del remanente de tesorería como devolución que el Consejo Económico y Social realizó a la Junta de Castilla y León para dar cumplimiento a lo dispuesto en el art. 9 de la Ley 4/2013, de 19 de junio, por la que se modifica la organización y funcionamiento de las instituciones propias de la Comunidad de Castilla y León. Dichos fondos serían destinados a financiar gastos de las consejerías con competencias en materia educativa, sanitaria y de servicios sociales. La instrumentación de esta devolución se realizó restando ese importe en las transferencias trimestrales que realiza la Junta de Castilla y León para financiar los gastos de funcionamiento del Consejo.

#### **4.5.3.3. Derechos a cobrar de presupuestos cerrados.**

En 2017 no existen derechos a cobrar de presupuestos cerrados.





EJECUCIÓN DE INGRESOS

I DERECHOS A COBRAR DE PRESUPUESTOS CERRADOS

MEMORIA EJERCICIO: 2017

CLASIFICACIÓN ECONÓMICA	EXPLICACIÓN	PENDIENTES DE COBRO A 1 DE ENERO	RECTIFICACIONES SALDO ENTRANTE	DERECHOS ANULADOS		DERECHOS PENDIENTES DE COBRO TOTALES
				ANULACIÓN LIQUIDACIONES	APLAZAMIENTO Y FRACCIONAMIENTO	
	TOTAL	0,00	0,00	0,00	0,00	0,00



Consejo  
Económico y Social  
de Castilla y León

**CUENTAS ANUALES 2017**

**EJECUCIÓN DE INGRESOS**

**II DERECHOS A COBRAR DE PRESUPUESTOS CERRADOS**

**MEMORIA  
EJERCICIO: 2017**

CLASIFICACIÓN ECONÓMICA	EXPLICACIÓN	RECAUDADOS	DERECHOS CANCELADOS				PENDIENTES DE COBRO A 31 DE DICIEMBRE
			ANULACIÓN LIQUIDACIONES	APLAZAMIENTO Y FRACCIONAMIENTO	PRESCRIPCIÓN	OTRAS	
	<b>TOTAL</b>	<b>0,00</b>	<b>0,00</b>	<b>0,00</b>	<b>0,00</b>	<b>0,00</b>	<b>0,00</b>



#### 4.6 INFORMACIÓN SOBRE EL INMOVILIZADO NO FINANCIERO

##### 4.6.1 INMOVILIZADO INMATERIAL

En el cuadro adjunto se muestra la información sobre el inmovilizado inmaterial del Consejo Económico y Social.

El Consejo Económico y Social lleva un inventario de todos los elementos. A efectos del cálculo de las amortizaciones, todos los elementos del inmovilizado inmaterial se han agrupado en dos grupos que se describen a continuación. El método de amortización seguido es la “amortización lineal” desde la fecha de compra, y los coeficientes aplicados son los indicados en la siguiente tabla:

<u>Código</u>	<u>Descripción</u>	<u>Coefic. Amortz.</u>
70	Aplicaciones informáticas	33 %
97	Propiedad intelectual	10 %

Los movimientos referidos al inmovilizado inmaterial en el ejercicio son los siguientes:

- Inmovilizado inmaterial.  
Saldo inicial.....50.412,94.-  
Inversiones realizadas.....317,14.-  
Saldo final.....50.730,08.-
- Amortización acumulada del inmovilizado inmaterial  
Saldo inicial.....46.217,55.-  
Dotación del ejercicio.....1.993,61.-  
Saldo Final.....48.211,16.-



**EJECUCIÓN DEL GASTO**

**INMOVILIZADO INMATERIAL**

**MEMORIA  
EJERCICIO: 2017**

CÓDIGO	DESCRIPCIÓN	CLASIFICACIÓN JURÍDICA	SITUACIÓN	VALOR A 1 DE ENERO	VARIACIONES Y CAUSAS	VALOR A 31 DE DICIEMBRE	AMORTIZACIÓN ACUMULADA A 31 DE DICIEMBRE
70	Aplicaciones informáticas	Patrimonial	Propio	36.322,87	317,14	36.640,01	34.888,30
97	Propiedad intelectual	Patrimonial	Propio	14.090,07		14.090,07	13.322,86
			<b>TOTAL</b>	<b>50.412,94</b>	<b>317,14</b>	<b>50.730,08</b>	<b>48.211,16</b>



#### 4.6.2 INMOVILIZADO MATERIAL

En el cuadro siguiente se muestra la información referida al inmovilizado material del Consejo Económico y Social

El Consejo Económico y Social lleva un inventario de todos los elementos. A efectos del cálculo de las amortizaciones, todos los elementos del inmovilizado material se han agrupado en los grupos que se describen a continuación. El método de amortización seguido es la “amortización lineal” desde la fecha de compra, y los coeficientes aplicados son los indicados en la siguiente tabla:

<u>Código</u>	<u>Descripción</u>	<u>Coefic. Amortz.</u>
12	Edificios Administrativos	2 %
23	Aire acondicionado, calefacción	12 %
26	Telecomunicaciones: telefonía, telegrafía	12 %
32	Automóviles de turismo	16 %
41	Mobiliario, enseres y equipos de oficina	10 %
60	Equipos tratamiento de la información	25 %

Los movimientos referidos al inmovilizado material en el ejercicio son los siguientes:

3.	Inmovilizado material.
	Saldo inicial .....676.719,11.-
	Inversiones realizadas.....40.512,48.-
	Saldo final.....717.231,59-



4.	Amortización acumulada del inmovilizado material	
	Saldo inicial .....	470.503,85.-
	Dotación del ejercicio .....	45.102,78.-
	Saldo Final.....	515.606,63.-



MEMORIA  
EJERCICIO: 2017

EJECUCIÓN DEL GASTO  
INMOVILIZADO MATERIAL

CÓDIGO	DESCRIPCIÓN	CLASIFICACIÓN JURÍDICA	SITUACIÓN	VALOR A 1 DE ENERO	VARIACIONES Y CAUSAS	VALOR A 31 DE DICIEMBRE	AMORTIZACIÓN ACUMULADA A 31 DE DICIEMBRE
12	Edificios Administrativos	Patrimonial	Propio	25.931,24		25.931,24	1.560,75
23	Aire acondicionado, calefacción	Patrimonial	Propio	19.003,60		19.003,60	7.720,23
26	Telecomunicaciones: Telefonía	Patrimonial	Propio	2.780,55		2.780,55	2.765,13
32	Automóviles de turismo	Patrimonial	Propio	32.505,00		32.505,00	32.505,00
41	Mobiliario, enseres y equipos	Patrimonial	Propio	408.556,28	16.066,79	424.623,07	314.778,44
60	Equipos tratamiento información	Patrimonial	Propio	187.942,44	24.445,69	212.388,13	156.277,08
			<b>TOTAL</b>	<b>676.719,11</b>	<b>40.512,48</b>	<b>717.231,59</b>	<b>515.606,63</b>



### **4.6.3 OTRA INFORMACIÓN**

#### **4.6.3.1. Inversiones gestionadas para otros entes públicos.-**

Durante el ejercicio 2017, el Consejo Económico y Social no ha gestionado ninguna inversión por cuenta de otros entes públicos.

#### **4.6.3.2. Inversiones destinadas al uso general.**

Durante el ejercicio 2017 no se han realizado inversiones destinadas al uso general.

### **4.7 INFORMACIÓN SOBRE INVERSIONES FINANCIERAS**

#### **4.7.1 INVERSIONES FINANCIERAS EN CAPITAL**

Durante el ejercicio 2017 ha realizado ninguna inversión financiera.

#### **4.7.2 VALORES DE RENTA FIJA**

Durante el ejercicio 2017 el Consejo Económico y Social no ha efectuado ninguna inversión en valores de renta fija.

#### **4.7.3 CRÉDITOS**

A 31-12-2017, los créditos a favor del Consejo Económico y Social ascendían a -31,50 euros.





Consejo  
Económico y Social  
de Castilla y León

## CUENTAS ANUALES 2017

### INVERSIONES FINANCIERAS

#### CRÉDITOS

MEMORIA  
EJERCICIO: 2017

DESCRIPCIÓN	VALOR A 1 DE ENERO	VARIACIONES	VALOR A 31 DE DICIEMBRE	INTERESES DEVENGADOS Y NO COBRADOS	PROVISIÓN INSOLVENCIAS
OTROS DEUDORES NO PRESUPUESTARIOS		-31,50	-31,50		
ANTICIPOS DE CAJA FIJA PENDIENTES DE REPOSICIÓN	8.000,36	-8.000,36	0,00		
<b>TOTAL</b>	<b>8.000,36</b>	<b>-8.031,50</b>	<b>-31,50</b>		



## **4.8 INFORMACIÓN SOBRE EL ENDEUDAMIENTO**

### **4.8.1 PASIVOS FINANCIEROS A LARGO PLAZO Y A CORTO PLAZO**

Durante el ejercicio 2017, el Consejo Económico y Social no ha realizado ninguna operación de endeudamiento, ni a largo ni a corto plazo.

### **4.8.2 AVALES**

Durante 2017, el Consejo Económico y Social de Castilla y León no ha concedido ni gestionado ningún aval.

## **4.9 EXISTENCIAS**

Por la actividad que desarrolla el Consejo Económico y Social, no existen existencias comerciales, de materias primas o de productos de ningún tipo.

En cuanto a las existencias de otros aprovisionamientos, en concreto combustibles y material de oficina, no se lleva un inventario debido a la escasa importancia de los mismos ni, por el momento, se dispone de depósitos o almacenes. Tampoco se ha realizado durante el ejercicio 2017 ningún acopio especial que mereciera su consideración. (Principio de importancia relativa).



## ANEXO

### INVENTARIO DE BIENES



## **1. INVENTARIO POR FECHAS DE COMPRA**



INVENTARIO POR FECHAS DE COMPRA

Ejercicio: 2017

Página: 1/2

BIENES ADQUIRIDOS DESDE 01-01-2017 HASTA 31-12-2017

FECHA COMPRA	NUM INVEN	CONCEPTO	PROVEEDOR	FACTURA	IMPORTE COMPRA
04/04/2017	4100000203	1 Desfibrilador Hsl Philips	Federación de Municipios y Pro	V17/015	883,30
05/04/2017	6000000108	1 HP Elite Book 850 G3C17	Morinver, S.L.	A17/000000	1.611,72
05/04/2017	6000000109	1 Canon Shelpy CP1200 co	Morinver, S.L.	A17/000000	148,35
10/04/2017	6000000110	1 Grabadora voz sonyUX533	Morinver, S.L.	A17/000000	108,90
31/05/2017	4100000204	1 Maletín 15" Port Couche	Papeletrias Guerra, S.L.	17/1015	41,99
31/05/2017	4100000205	1 Cizalla Dahle A3 Premium	Papeletrias Guerra, S.L.	17/1015	155,98
08/06/2017	4100000206	2 Ventiladores pie metal	Leroy Merlin España, S.L.U.	064-0006-1	79,90
31/07/2017	4100000207	2 Reposapiés 3M FR530 36	Lyreco España, S.A.	7080172551	218,16
11/12/2017	6000000111	5 Ordenadores sobremesa HP	NUOTEC	A170000026	6.036,40
11/12/2017	6000000112	3 Ordenadores personal HP	NUOTEC	A170000026	4.385,58
11/12/2017	6000000113	1 Impresora laser HP B227	NUOTEC	A170000026	486,72
11/12/2017	6000000114	1 Monitor LG TV LED 28	NUOTEC	A170000026	416,23
14/12/2017	4100000210	1 Monitor de estudio bi-a	Emco Video Industrial, S.L.	P 17247	281,63
14/12/2017	6000000115	1 Smart Phone Huawei 9DX	Morinver, S.L.	A170000027	816,75
15/12/2017	4100000211	Estantería lacado blanco	Decoraciones Magallanes, S.L.	043-17-A	3.596,12
15/12/2017	6000000116	Renovación red inalámbrica	SISTEMAS TÉCNICOS INTERACTIVOS	170001763	10.435,04
15/12/2017	7000000019	2 Windows 10 Profesional	SISTEMAS TÉCNICOS INTERACTIVOS	17/0001765	317,14



Ejercicio: 2017

Página: 2/2

INVENTARIO POR FECHAS DE COMPRA  
BIENES ADQUIRIDOS DESDE 01-01-2017 HASTA 31-12-2017

FECCOMPRA	NUM INVEN	CONCEPTO	PROVEEDOR	FACTURA	IMPORTE COMPRA
19/12/2017	4100000208	1 Silla Please estándar 0	AF STEELCASE, S.A.	201819660	659,40
19/12/2017	4100000209	5 Módulos espera c. negro	MUMECA	217273	3.144,49
22/12/2017	4100000212	3 Armarios baño	Francisco Javier García Paneda	36	3.594,91
27/12/2017	4100000213	1 Televisor LED 49" 49SJ8	EL CORTE INGLÉS, S.A.	95476429	1.199,00
27/12/2017	4100000214	1 Cafetera Automática	EL CORTE INGLÉS, S.A.	95476429	399,00
28/12/2017	4100000215	Mueble chapado cerezo	Instalaciones eléctricas Galva	150-017	834,91
28/12/2017	4100000216	Frigorífico Liebherr	Instalaciones eléctricas Galva	150-017	499,00
28/12/2017	4100000217	Vinoteca Saivod VSC8514	Instalaciones eléctricas Galva	150-017	479,00
				<b>TOTAL</b>	<b>40.829,62</b>